AÑO XIV—NUMERO 713

La Vanguardia

Organo del Partido Socialista argentino—Defensor de la clase trabajadora

DOMINGO 19 ABRIL DE 1908

EL NÚMERO 5 c.

AVISOS

Se reciben hasta las 7 de la noche.—La redacción y la administración no se responsabilizan del contenido de los avisos.

Todo lo que concierne á la administración del diario (avisos, giros suscripciones, etc.) debe ser dirigido al administrador.

DIARIO DE LA MAÑANA

DIRECCIÓN y ADMINISTRACIÓN: DEFENSA 888—U. Telef. 3570 Av.—BUENOS AIRES

SUSCRIPCIÓN

En la capital é interior (por mes) . . . . . $ m/n 1.20

Exterior . . . . . $ oro 0.80

PAGO ADELANTADO

EL NÚMERO 5

Crónica en cifras

Hablemos hoy un poco de una crónica en cifras. Es sencillamente el registro de los crímenes y de los no crímenes, sirviéndose, como criterio de clasificación, del número de confesiones y comuniones realizadas en [illegible]. El público recogió los horóscopos, [illegible] se habló más de eso. Debemos, pues, [illegible] á jugar con cifras, y de un modo [illegible], automático, indiscutible, la cantidad de sentimiento religioso, en un dado grupo de población.

Ese sentimiento religioso. Hubiera debido decir creencia, fe, en el código religioso del momento. Código supersticioso, [illegible]. Porque "sentimiento religioso"—[illegible] tiene un significado muy más alto del común contenido de la palabra "religión". Si los panteístas—entre nosotros, gente los de los ateos—no [illegible] de decir que la contemplación de la [illegible] es un concepto "religioso" [illegible] naturaleza misma, concepto sagrado, [illegible] libre de toda fórmula de superstición, ¿quién osaría confundir [illegible] tal sentimiento, con el sentimiento y la expresión del fetichista, adorador del corazón de Jesús?

Respetemos la fe, de la creencia, de [illegible] pues, estadística de los creyentes y de los ateos. ¿Es posible?

Dé una sola cifra. Despojo el Anuario [illegible] de una gran ciudad, un Anuario en el cual toda la vida de la metrópoli [illegible] en cifras. Es la metrópoli [illegible]. Y encuentro en un barrio de París, barrio de Montmartre, sobre cien [illegible], cuarenta y dos celebrados en el extranjero, [illegible] civil. ¿Esta cifra no [illegible] la religión? ¿No tiene esta sola [illegible] y más seguro significado que [illegible] inexactas de la vieja estadística [illegible] Hipólito Taine? He ahí un pueblo, [illegible], una mancha roja en el seno de [illegible] (no puede considerarse un mundo)—he [illegible], una mancha roja, viva, fulgurante. El hombre negro, con la estola violeta, murmurando extrañas oraciones mágicas, ejecutando gestos y ritos que remontan al más lejano pasado, no entra en [illegible] de las casas de los agonizantes. [illegible] que las valuaciones que se pueden hacer de esa cifra y de ese método, son [illegible] inferiores á la realidad.

[illegible] somos seguramente nosotros, filósofos [illegible] vida, del determinismo psicológico, [illegible] constantemente de la indulgencia los indulgentes los egoístas, los fanáticos. Una [illegible] de creyentes hará de todo, imposible, para que uno de los suyos, [illegible], que debe ser llevado al cementerio, [illegible] á su alrededor un cortejo de cuervos. Ninguno de nosotros rechazará á la [illegible] á la hija porque se obstinan en [illegible] en los ritos y en los gestos de esta [illegible] religión. Pero todos los días se [illegible] hijas (cuyed con el pensamiento) á un ruidoso incidente de hace poco [illegible] abandonar, con aquella fría [illegible] que es propia del corazón de una [illegible] católica, al esposo ó al padre, sólo [illegible] que él se permite hablar, escribir y [illegible] según un modo de ver que no es el [illegible], de las prófugas, mujeres de la [illegible]. Nosotros toleramos que se crea, [illegible] nuestro, y nos oponemos solamente [illegible] las invasiones de tales creencias en la [illegible] de nuestra libertad individual, que [illegible] completa. Pero los creyentes de [illegible] religión de piedad y tolerancia, [illegible], ¿no toleran.

[illegible] día un libre pensador comete la [illegible]—que es después tolerancia y conciencia—de elegir como esposa á una [illegible] devota, y se sacrifica también al [illegible] de conciliación y de indulgencia, [illegible] á someterse á los gestos mágicos [illegible] que no tienen para él ningún valor. [illegible] los creyentes los piadosos, los [illegible] altruistas, los invadidos por la caridad cristiana que se negarían á ejecutar gestos mágicos por espíritu de tolerancia [illegible] compañero? Creo que no existe.

Mientras escribo, un comité de nobles [illegible] de Nápoles, hace circular una petición para que se prohíba la representación "Salomé", en el teatro San Carlo, [illegible] la fuerza irreverente hacia San Juan. [illegible] señoras que encuentran irreverente el [illegible], podrían muy bien no asistir [illegible] dejar que vayan los otros. Pero no [illegible] á aquel principio mencionado—[illegible] quieren imponer á los no creyentes, [illegible] á los menos susceptibles ó menos [illegible] la prohibición de oir una ópera, [illegible] su principio general.

Por eso es muy fácil—para volver á cifras—que muchísimos, libres de toda [illegible], sean acompañados á su última morada por la modernada despedida [illegible] ritos religiosos; mas por el contrario es más que seguro [illegible] creyente, aunque rodeado de familia, de librepensadores, será llevado al cementerio con un cortejo civil. [illegible] cifras, que indicando la frecuencia del libre pensamiento en un bloque de población, por medio de funerales extrictamente civiles, no representan la difusión [illegible] libertad del espíritu sino de un modo [illegible] á la realidad.

[illegible] y dos convoyes civiles por cuatro [illegible], es una de las cifras más altas [illegible] parisienses. Cada barrio en París—como en todas las grandes ciudades—tiene una fisonomía especial. Cada barrio [illegible] una ciudad, más aún, es un mundo [illegible] trazar mapas geográficos de una ciudad como París, barrio por barrio, [illegible] como se trazan los mapas geográficos de un imperio con sus dependencias, [illegible] de una parte de mundo [illegible] Estados. Son cartas políticas que demuestran cómo se distribuyen en París, barrio por barrio, la riqueza, la actualidad, la mortalidad, la [illegible], las clases de empleo, la [illegible], la estatura, [illegible] distribuyen [illegible] por el número de voto, de cada partido y otras por [illegible].

[illegible] cartogramas que pueden [illegible] los jueces de la vida [illegible] la población, [illegible] otros tantos [illegible] sensibilísimos y muy dedicados [illegible] de la psicología de todo [illegible].

[illegible] también el barrio obrero [illegible] Haumé en [illegible] uno de los barrios [illegible] por [illegible] del [illegible] "[illegible]", también son [illegible] París, el número de [illegible] Sucede un [illegible] cartogramas indicantes [illegible] la variada y opulenta extensión [illegible] transeúnte. Si atravesáis la [illegible] y regresáis las campanas encenderán en cada aldea [illegible] parroquial. Pa[illegible] comparemos [illegible] que [illegible] [illegible] [illegible] [illegible] burgueses [illegible] de [illegible] [illegible] [illegible] [illegible]

Para apreciar la superioridad de los cigarrillos

SIGLO XX

compárenlos con "cualquier" marca de su precio

[illegible]

[illegible] Tenía en [illegible] una época turbulenta, en que se me conduj[illegible] Starchofski [illegible] Star hotel [illegible] en invierno, en verano [illegible] Alguna [illegible] me dejaron recuerdo imborrable y quizá contribuyeron á formarme el carácter. La expresión de mi tristeza fisonómica data indudablemente de [illegible] Los hermanos mayores fueron enviados á San Petersburgo. Yo quedé con mi padre [illegible] á mi hermano. A los ocho años conocía Pouchkine, á Lermontoff, á Gogol, á Zoukovski [illegible] "Nuestra Señora", de Victor Hugo. A los diez años, le llevó su madre á San Petersburgo, viéndose de nuevo desamparado á los trece [illegible] tratado inicuamente por la vida. Lo que me da á conocer á Garchine es que estando en condiciones tan [illegible] para la adquisición de sentimientos elevados, jamás se desvió de su natural propensión á la bondad y á la pureza.

En la Universidad fundó un periódico que tuvo gran resonancia, organizó una biblioteca, estudió ciencias físicas y naturales. A los diez y siete años disertaba en el aula sobre la muerte.

Garchine unía á una disposición de espíritu profundamente melancólica una especie de pesimismo consuetudinario. Parecía haber recibido el resplandor de aquel espejo de los cuentos de Andersen y consideraba el mundo tal como el espejo lo mostraba. Garchine debió ser de ésos. El mismo año que escribiera su disertación sobre la muerte, se declaró en él la locura. Curó, sin embargo, de este primer acceso y pudo terminar sus estudios en el Liceo y entrar en la Escuela de Minas. En sus años de estudiante se ocupaba poco de los textos y consagraba todo el tiempo á la literatura y á la pintura. Tenía una idea muy alta de la carrera literaria y no se atrevía á comenzarla sin hacer grandes estudios. Por esta época escribió tres crónicas de las exposiciones de pintura y en ellas emitió ideas muy personales, siempre impregnadas del sentimiento humanitario, que fué la nota dominante de todo su ser. Exigía del arte y de la literatura que nos reconcilien con el ideal del bien y de la verdad. Vivió en una época desconsoladora, en una de esas épocas de crisis moral, de abatimiento, de desilusiones, de angustias, de todo un conjunto de tristezas que determinan un retraso intelectual de Rusia, ese momento de estancación, de flojedad, de desdén profundo de disgusto por la vida. Momentos de tinieblas que siempre hay entre el crepúsculo de una gran idea social y la aurora de otra; momentos en que el alma rendida, abrumada por una inútil obscuridad, se lanza á todos los desórdenes de la sensibilidad y de la conciencia. Individualmente, todos los hombres de espíritu algo refinado han debido pasar en la vida por una crisis semejante. John Stuart Mill dice en sus memorias: "Entonces tenía yo un objetivo. El que se puede llamar un fin de vida que quería trabajar por la reforma del mundo. La idea que tenía de mi felicidad consistía en este objetivo. La sola satisfacción personal era y verdadera, con la que contaba para mi dicha, era la confianza en él. La seguí marcho bien durante algún tiempo... Pero tuve un día en que esta confianza se desvaneció como un sueño. Llegué á formular esta cuestión, supón por un momento que todos los objetivos de tu vida ya están realizados. Pregúntate si esta vida son reales; que todos los encantos de luz, opiniones é instituciones en cuyo ambiente consumes tu existencia pueden cumplirse al cabo de tu vida. Habría alcanzado la verdadera felicidad? No, me respondió claramente una voz interior. Me sentí desfallecer."

El encanto que me fascinaba se había deshecho". Este drama individual é íntimo de Mill es exactamente el que de de 1875 han representado las generaciones rusas. Tampoco tuvieron al comenzar más que un solo fin en la vida: el de reformar el mundo. También al final perdieron la fe en sus ideales. Cada estado de alma tiene sus estupores más intensos é más débiles. El pensamiento de la sociedad rusa se tradujo muy pronto en manifestaciones violentas, en suicidios contagiosos. Después, ha venido la moral de la no resistencia al mal, que es una forma particular del suicidio. Garchine dejó asomar en sus escritos los acerbos tormentos de esta terrible enfermedad.

De toda la gloriosa pléyade de escritores que se consagraron al estudio del pueblo, Garchine fué el que más y mejor lamió con obras y sin palabras. Por amor al pueblo fué como voluntario á la guerra, que aborrecía, únicamente con el fin noble de aliviar la suerte del soldado, y su alma sensitiva, diáfana y pura como el cristal, también de miedo ante el sufrimiento y las escenas de la carnicería humana. Y movido por la piedad, en el mismo lecho del hospital escribió novelas admirables en donde palpita el temblor de los heridos y la agonía de los moribundos, la crueldad de los hombres y la bella serenidad de la naturaleza.

Cuando se declaró la guerra turco-servia, se apoderaron del alma de Garchine la angustia y el temor. La idea de los heridos le persiguió y sufrió una especie de obsesión moral y dolorosa ante las iniquidades que se cometían. Escribió cartas á uno de sus amigos diciéndole: "Es de las gracias por las noticias que me dás de la Universidad; pero el electricismo de Tergueff, la reunión de las sociedades filosóficas, me interesan mucho menos que los treinta mil ancianos, mujeres y niños ocupados por los turcos y que pide de vuestras teorías científicas mientras con ellas no se amengüen las maldades que se cometen". Garchine, como muchos jóvenes rusos, quiso ir á Servia, pero como estaba para tocarle el servicio militar, no pudo abandonar su país. En cambio, cuando se declaró la guerra entre Rusia y Turquía, dejó los estudios y se alistó como voluntario. Fué á la guerra, no á buscar la gloria, por entusiasmo patriótico, sino, sobre todo, por "no quedarse con los brazos cruzados mientras que los soldados morían por nosotros".

En la batalla de Asiar fué herido en una pierna. Se le transportó á Pleiha y allí fué donde escribió "Las Cuatro Jornadas", ("La Guerra").

A su regreso á San Petersburgo, Garchine escribió otra poderosa protesta contra la guerra, "esa montaña de cadáveres sirviendo de pedestal á los actos grandiosos que relatarán las páginas de la historia".

Por aquella época el nihilismo tomaba proporciones amenazadoras para el gobierno y trataba consiguiendo un régimen de represión que privó á Garchine de sus amigos. Entonces fué cuando quiso ir á ver al jefe de policía su amigo de tiempos miserables, con los cuales le unió la comunión de Teistoi su generosa aspiración de salvar á la humanidad.

Poco después dejó de escribir durante algún tiempo, casándose con una mujer licenciada en medicina y aceptando una plaza de secretario en una compañía de ferrocarriles.

En los últimos años de su vida escribió la novela "Nadjeda Nicolaievna" y cuen[illegible]

[illegible] Tergueff, de la cual se conservó [illegible] el 24 de marzo de 1883. En su entierro [illegible] que no asistió [illegible] todos los [illegible] por [illegible] gran es[illegible] desde el mundo literario [illegible] hasta el comercio literario estudiantes á los que seguía una turba numerosa que cantaba un triste aliós.

LA OBRA

Un soldado herido en una batalla es olvidado por sus compañeros y pasa cuatro días al lado del cadáver de un "efellah" á quien él había matado. Las reflexiones de este militar moribundo constituyen el asunto de la narración citada. El herido, debilitado por el hombre y torturado por el dolor, contempla el cadáver hinchado de su enemigo muerto. Y la guerra, que todo el mundo ensalza como cosa santa noble y elevada, se representa ante él como lo que es en realidad: como una cosa feroz, como una enorme mentira.

"A mi lado está un hombre á quien yo mismo he dado muerte. ¿Por qué se la he dado? Por qué lo ha traído aquí el destino? ¿Quién es? Mi bayoneta ha penetrado profundamente en su pecho. Es verdad. Tiene un gran agujero en su capote y cerca de él hay un charco de sangre. ¡Y yo he sido el que tal hizo! Yo, que no lo quería mal. Y ese "efellah", antes de que lo hubiesen amontonado con los demás en un barco para transportarlo á Constantinopla, había sido por ventura hablar de Rusia en Bulgaria? Se le mandó partir y partió. Si no hubiera obedecido, lo hubieran agarrado. Por eso partió é hizo un largo y penoso camino. Los atacamos. El se defendió, pero en el momento en que iba á saltarnos, un hombre le destrozó con su bayoneta el corazón. ¡Y para llegar á este resultado, para ver un hombre muerto ante mí, aguanté el hambre, soporté el frío y sufrí los calores del verano! ¡He hecho algo útil desde el punto de vista militar, si se exceptúa este asesinato? ¡Asesinato!... ¡Asesino!... ¿Quién?... ¿Yo?"

Al mirar el tercer día, las sensaciones del herido, producen una impresión de horror indecible.

"Ya salió el sol. Su grandioso disco hace refulgir las negras ramas de los arbustos, es rojo como la sangre. ¡Llevará en sí gérmenes incendiarios? Probablemente hoy tendré que gritarle á mi vecino que está á la espantosa. Sus cabellos comienzan á caer, palidece su piel gris para ponerse amarilla, y de tal modo se ha hinchado la rodilla que reventó junto á una oreja. En esta oreja hormiguean los gusanos. Sus pies, calzados toscamente, están hinchados como todo el resto del cuerpo. ¿Qué hará hoy de él el sol?"

En otro momento de gran congoja, el herido, completamente debilitado por la sed observa de repente en la cintura del cadáver una cantimplora llena de agua, y exclama: "¡Oh, tú, que eres mi víctima, y no obstante me salvas!"

Es la última noche. Ha escrito á los hombres su carta de despedida, diciendo que moría tranquilo porque nada tenía que temer. "La vida no es más que una grande farsa. Los hombres que he amado, si realmente los he amado si no ha sido sólo en la apariencia, no pueden detenerme en la vía por que voy perdido. Y si todo el interés de los he comprendido". También él se había comprendido y había comprendido que todo era mentira; que si hizo algo bueno en la vida no fué por amor al bien, sino por vanidad, y si no cometió actos malhadados no fué por falta de malas inclinaciones, sino por temor al qué dirán. No pide perdón á los que quedan detrás, pues á guardar hasta la muerte, y se va lleno de desprecio hacia los hombres y hacia sí mismo, y termina su carta con una frase cruel: "¡Adiós, hombres fáciles, monos sanguinarios y gesticuladores!" Sólo hay verdad, eterna verdad en la no existencia. Entonces el héroe del cuento se suicida sin que intervenga en esto ninguna decisión, ni la escasez de dinero, ni el amor infeliz, ni la dolencia incurable, ni la ambición frustrada. El héroe de "Una noche" se marcha de la sociedad sencillamente porque ha penetrado la mentira de la vida, porque, como el filósofo inglés ha perdido la confianza en ciertas cosas, que designaba con el nombre colectivo de bien. A la madrugada penetran por la ventana, á impulsos del aireciito fresco, los sones argentinos de una campana distante, sones que le recuerdan la antigua y pequeña iglesia de su aldea, y las memorias de su infancia sencilla y pura asaltan su alma.

"La campana ha cumplido su deber recordando al hombre, al borde del abismo, que hay algo fuera de su pequeño mundo interior que le había abrumado, atormentado y llevado hasta el suicidio... Entonces se aplaca su indignación poco á poco. Libra, y no se avergüenza de sus lágrimas. Comprende que el amor y hasta la abnegación no han abandonado su alma y que esto vale el trabajo de vivir todavía para dar lo que le queda de abnegación y de amor. ¿A quién? En este momento no lo sabe. Recuerda solamente la inmensidad de la tristeza y del sufrimiento que había visto en su vida, tristeza real ante la que los tormentos individuales nada eran"...

"Tengo miedo. No puedo vivir más en medio de estos [illegible] Siento urgente necesidad de adaptar la vida á la gran realidad, que sufre, que goce y que piense, no por medio de el marino, sino de la verdad común á todos los hombres y que existe en el mundo por que sufre."

"Se levantó con un movimiento brusco. Tenía su alma transportada de júbilo. Este transporte nació en el corazón después salió violentamente y anegó como un río de fuego al infeliz transeúnte de frío. Millares de campanas oyeron oir sus sones majestuosos. El sol incendió el firmamento y hizo al universo y se escuchó".

A pesar de la revelación sádica de que no todo es mentira, de que la verdad existe en la vida, el héroe de la novela de Garchine muere porque ha agotado sus fuerzas vitales en esta lucha desconsoladora y eterna.

Los comerciantes en patriotismo están de duelo con este sugestiva narración de Garchine que ha visto la guerra de cerca, esa serie de odiosas crueldades, de asesinatos sin justificación.

Por esos mundos

LA CONDENA DE RULL

La policía hace [illegible] nosa acaba de obtener una sentencia de muerte contra uno de sus más activos instrumentos, que se había hecho peligroso para ella después de haber protestado [illegible] de los [illegible] tramado [illegible] con [illegible]

Juan Rull fué [illegible] complicado bajo la dirección policial [illegible] se llevó á cabo personalmente [illegible] de un hermano de la madre [illegible] muchas inocentes víctimas [illegible] que [illegible] castigado por [illegible] criminales que utilizaban su brazo asesino.

Los diarios de otros países ahora repudian al que preparó los actos de [illegible]

EL ALCOHOLISMO ES UNA ENFERMEDAD QUE PROGRESIVAMENTE, DISMINUYE LA INTELIGENCIA Y LA VOLUNTAD; DESTRUYE LAS FUERZAS Y LA HABILIDAD MANUAL; Y ACABA POR MATAR AL INDIVIDUO POR LESIONES QUE LE SON INHERENTES O POR GRAVES ENFERMEDADES A LAS CUALES PREDISPONE.

[illegible] lencia acompañadas y aplaudidas por ellos. Eran [illegible] oficial decrete, ó sea decreta poche [illegible] como muchos otros que andan por aquí. Pero con una diferencia notable: él [illegible] hasta donde no se atreve [illegible] Laurido, el Rull de Buenos Aires, á los que le [illegible] para violar los deseos de los [illegible] corrientes y otras cosas. Estos, lo [illegible] volar fué la bola de sus [illegible] una requerida bola de bilbaín. Y la policía, que se preparaba á utilizar [illegible] comedia, quedó completamente burlada en sus propósitos, porque según parece en España reciben una remuneración mayor los favorecedores de atentados y allá se quedan los más competentes para ese "trabajo". Aquí vienen los chambones, los que nadie quiere utilizar en Europa.

Cuando nuestra comisaría de investigaciones quiera recuperar el prestigio perdido, tendrá que procurar la realización de un atentado en regla, con algunas víctimas de verdad. Después podrá darse el gusto de descubrir á los asesinos y hacerlos fusilar. Con esto asegurará dos cosas, hacer creer de verás en su perspicacia habitual y vellar para siempre los labios de sus instrumentos. Exactamente como se está haciendo en Barcelona.

ACCIDENTES DEL TRABAJO

En la calle Maipú, esquina Paseo de Julio en la descarga de cargas del F. C. Rosario, el obrero Manuel Rodríguez, español, de 27 años, casado, domiciliado Esmeralda 1247, sufrió, mientras trabajaba, una contusión en el pie izquierdo, fué conducido á la asistencia pública.

—Francisco Malagrino, que conducía un carro por 25 de Mayo, quiso bajar con por Lavalle al Paseo de Julio.

Al ejecutar esta maniobra olvidó trabar las ruedas, y el carro, arrastrado por la fuerza de la pendiente, más bien se deslizaba que corría.

El carrero temiendo estrellarse al llegar al término de la bajada, se tiró al suelo.

Desgraciadamente, además del golpe, una de las ruedas le pasó por sobre el cuerpo, causándole heridas internas graves.

PARA EL NUMERO

EXTRAORDINARIO DE "LA VANGUARDIA" del 1º de Mayo

Los [illegible] siguientes horas: J. Martín, 2; 2.50; J. Barbieri, 3.50; J. Lamese, 1; L. Pazzini, 2; J. Di Gerolámo, 1; B. M. Calneggia, B. Blanca, 1.70; Jose Giiarti, Maipú 5; P. L. Pelegrino, 1.50; Esteban Romairone, Atacucho, 2; J. Cafiero, 1.60; M. Ibáñez, Caseros (F. C. P.), 3.10; Pablo Birnaburi, Est. Timote (F. C. C.), 5; A. Martín, 2; Marcelino Marco, San Nicolás 0.30; H. Pasini, 1.50; F. Garghio, 0.50; A. Vaccarelli, 1; J. Panichelli, 1; E. Schenone, 1.90; P. Bertagni, 0.50; P. Peola, 1; A. Scarpatti, 2.20; L. Gamba, 1; M. Lemesar, 2; A. Urquiza, La Pereira, 10; M. Maidana, Vinará, 1; F. Rovelli 0.50; J. Fabreges, 4.40; P. Pecora, 1.50; F. Paulucci, 1.50; Pedro Magallanes, Córdoba, 2; Luis S. Gatti, 5; José Molina, 1; Andrés Trilletti, 3.30; José Iglesias, 0.50; Miguel Alconero, 0.50. Centro Edmundo De Amicis, 1; Gerónimo Crosta, 2.

Para el 1º de Mayo

ROSARIO—Los compañeros de esta ciudad activan los trabajos para celebrar dignamente el 1º de Mayo. El Centro Socialista rosarino hará una gran velada en el teatro Politeama de esta capital. Se representará el drama "Mario Severi". La orquesta tocará el himno de Turati, y un delegado del Comité Ejecutivo dictará sobre el significado de la fiesta. El centro de la fiesta puede descontarse, teniendo en cuenta el entusiasmo que se nota entre el elemento socialista y los trabajadores en general.

Los que deseen adquirir entradas para el teatro pueden solicitarlas á Corrientes 955, Rosario.

DE LAS PROVINCIAS

BUENOS AIRES

LA PLATA

Por el cumplimiento de la ley del descanso dominical—Actitud de los dependientes de comercio—Una nota al ministro de gobierno.

LA PLATA 18—Los dependientes de comercio de esta ciudad han remitido á los similares de los demás pueblos de la provincia, una nota acompañada del documento que á continuación transcribimos, pidiendo que sea firmado y elevado luego al ministro de gobierno.

En ese documento exponen:

"1o. Que si bien el Reglamento de la referida Ley está confeccionado con inmejorable acierto, siempre, en todos estos casos, se tropieza con dificultades; las cuales son al presente la diversidad de ramos que abarcan la mayor parte de los establecimientos de campaña.

"2o. Que está probado que el ramo de almacén, una excepción del descanso es la [illegible] mayor número de inconvenientes en la aplicación del Reglamento en [illegible], no se perjudicaría, ni directa ni [illegible] mente, en sus intereses con el total descanso Dominical, dadas las prohibiciones de expendio en domingo de artículos que por su índole tienen especial venta este día, lo cual se han convencido algunos patrones conocedores que en algunos puntos han acordado no abrir las puertas de sus establecimientos en día domingo, á pesar de la excepción á que tienen derecho.

"3o. Que las protestas á que aludimos, han nacido aisladas y casi exclusivamente en aquellos que su principal negocio consiste en la venta de bebidas alcohólicas, es decir, de quienes explotan los vicios del obrero que disponiendo del domingo libre teniendo dinero en ese día, al encontrar los expendios de bebidas abiertos, penetran en ellos para degradarse en detrimento moral y, además, en el de su familia.

"4o. Que el obrero de la planta urbana puede efectuar sus compras necesarias en la noche en cualquier día de la semana, pues su jornada termina antes que el comercio de clausure sus establecimientos, en que el obrero rural, una vez que no se halla comprendido dentro de la Ley de Descanso, puede disponer para sus compras también de cualquier otro día de la semana, en vez de hacerlo en domingo, lo cual no significa más que una modificación de sus costumbres.

"Que con el total descanso en dominicos, [illegible] no recibía afectación en sus [illegible], pues omitió decirle que las ventas del sábado á lunes de las últimas semanas han sido superiores á las normales de los demás días antes de la implantación de la Ley, lo cual se efectuará con mas seguridad medida que el público [illegible]

"5o. [illegible] que no gozaba de un día semanal de descanso para obtenerlo, necesita que el [illegible] trabajo y [illegible] considerado porque, si bien en el Reglamento [illegible] anexo Dominical hay una [illegible] el patrón á dar descanso á su empleado en días y horas laborables, equivale al tiempo que hayan trabajado en compensación de tal cláusula no la cumplirían, porque cuando el empleado exigiera su cumplimiento lo amenazarían con quererlo en la calle, siendo, por lo mismo éste el verdadero perjudicado con las modificaciones en el Reglamento de una Ley que tiende á protegerlo;

"6o. Que dadas las dificultades expuestas en la consideración primera de la presente solicitud, no deben de solventarse, por ser de ajuste, [illegible] forma que dichos corredores pueden dar hasta las doce del día por cuanto que el tiempo de descanso lo disfrutaríamos antes de la implantación de la Ley de Descanso Dominical, la cual reforma convertiría á dejar completamente nulo el efecto de esa Ley.

MUNICIPALES

LOS TRANVIAS

Cambio de recorrido

Desde hoy quedará modificado el recorrido de la línea de tranvías 1 Km 10 27 del Anglo Argentino que hace servicio entre Avenida La Plata, Almagro y Plaza Colón, haciendo su servicio en la siguiente forma: Avenida La Plata y Rivadavia, por Gral. Rawson, Díaz Vélez, Pringles, Cuyo, Avenida Rosales, á Plaza Colón, regresando por Defensa, Venezuela, Entre Ríos, Belgrano, Méjico, Avenida La Plata al punto de partida.

—La línea número 5 de la misma empresa, por trabajos de pavimentación que se llevan á cabo en algunas calles de la que recorre, cambiará su recorrido en la siguiente forma: por Libertad, derecho á Juncal, por ésta á Avenida Maipú, hasta estación Retiro del ferrocarril Rosario, regresando por Maipú, Falucho, Charcas, Paraná, para seguir por su ruta habitual.

Nueva línea

Hoy quedará inaugurada la línea número 26 de la empresa Anglo Argentino, que unirá á la población sud de San Carlos con la plaza de Mayo.

Este servicio tendrá el siguiente recorrido: Avenida La Plata y Venezuela, por ésta á Castro Barros, Belgrano, Balcarce, plaza de Mayo, regresando por 25 de Mayo, Corrientes, Castelli, Valentín Gómez, Billinghurst, Cangallo, Gazcón, Rivadavia, Avenida La Plata, al punto de partida.

Los coches llevarán luces amarillas dobles.

LAS GRANDES EMPRESAS INFRACTORAS

Quejas de un recindarlo—La municipalidad nada hace

El recindario de San Carlos Sud, se queja nuevamente del proceder de la empresa Anglo Argentino, que apaga en las primeras horas de la noche los cluster del trayecto de sus líneas. El jefe de la sección Flores hacía ha llegado para que dicha empresa no infrinja los términos de su contrato con la municipalidad.

TELEGRAMAS

URUGUAY

El gobierno favorece la construcción de casas para obreros—Asesinato—Casos de peste bubónica—Los efectos del alcohol—Las armas en manos de los menores—Choque entre vapores.

MONTEVIDEO, 18—El gobierno pasará un mensaje á la asamblea proponiendo una rebaja de la mitad del impuesto de la contribución inmobiliaria para casas á grupo de casas para obreros. Pagarán el 3 1/4 por mil.

—En Rivera fué asesinado el ciudadano uruguayo Eulalio Martins al pasar la línea, acompañado de dos amigos. Supónese que los asesinos sean guardas aduaneros brasileños vestidos de particular. La familia del [illegible] pide la intervención del gobierno uruguayo para el esclarecimiento de los hechos.

—Un escultor que días pasados enfermóse, al parecer de peste bubónica al regresar de la visita al crucero brasileño Barroso sigue mejorando.

La policía le conduce á la casa de aislamiento, fumigando su casa.

En la calle Tacuarí (Costa Sud), anteayer se enfermó un aprendiz de escultor, quejándose de dolores de ingle, donde se formaron bultos. Ayer falleció, confiándose en segunda al cementerio sin velorio.

Los vecinos atribuyen la muerte á la peste bubónica.

—Un gran escándalo promovió en la iglesia de la Aguada el obrero Florencio Alberto Luquet, atropellando armado de un puñal á la policía que quiso retirarlo.

Hubo gritos y desmayos entre la concurrencia.

La policía hirió á Luquet al dominarlo.

—El menor Eduardo Carracedo fué herido de tres balazos por el también menor Juan Lugnin por haberle quitado aquél un juguete "diávolo". La víctima se encuentra en estado grave.

En el puerto se produjo esta mañana una colisión entre los vapores alemanes Sognenburg y Posa.

Este último resultó con averías y hace mucha agua.

También el Sonnenburg tiene averías, y se cree que será necesario descargarlo.

Los horrores del militarismo—Soldados bárbaramente sablecado—La versión oficial y lo que dicen los espectadores.

MONTEVIDEO 18—Anoche se produjo una sublevación de soldados de la escolta presidencial.

Los sublevados fueron veinte, de los cuales tres consiguieron fugarse. Los 17 restantes se hallan presos en los cuarteles de los batallones de infantería 1, 2 y 6.

Según el jefe de estado mayor del ejército, la sublevación fué sofocada en seguida. Se produjo á consecuencia de que los soldados no quisieron hacer la limpieza de la caballada, alegando—dice el informe oficial—que era viernes santo, es decir, fiesta muy grande en la que no querían trabajar.

La escolta se encuentra instalada en el polígono de Punta Carretas desde que se retiró el cuartel que ocupaba en la calle 18 de Julio.

Informes particulares refieren los hechos de muy distinta manera á como los relatan los oficiales.

Dicen que fué sacado al campo el pelotón de quince ó veinte hombres y á vista de regular cantidad de gente que se hallaba mirando jugar al foot ball, los oficiales y clases empezaron á darles golpes de sable ignórase agreguen, las causas que los hayan movido á proceder en esa forma.

Uno de los soldados, que pudo huir de sus ayudadores, fué alcanzado cerca del [illegible] que estaba el público mirando estas escenas, por un sargento sable en mano [illegible] con [illegible] No pudo oir al sargento que decía: "Capitán, guarde el revólver, que hablamos". Entonces el soldado, que estaba sin armas dirigiéndose al grupo del público, dijo: "Señores no quieren matar". Al mismo tiempo mostraba la herida que tenía en la mano recibida al atajar un golpe de sable.

El capitán y el sargento se apoderaron del que no opuso resistencia alguna, llevándolo al polígono.

Otro soldado, moreno, fué alcanzado por las canteras de Punta Carretas, y al entregarse, el teniente Casas le aplicó varios sablazos.

Otros huyeron sin ser encontrados entre [illegible] Rodríguez y Carlos Estilano.

El ministro de la república visitó esta mañana el cuartel de la escolta, para darse cuenta por sí mismo de lo ocurrido.

Todavía no [illegible] dados que hicieron.

Subscripción pro-Fomento y Linotipo DE "LA VANGUARDIA"

Donaciones recibidas en el mes en curso

Suma anterior	$ 148 74
Juan C. Delavalle	0.40
Andrés Sosa, 1º Maciel	1.00
Atilio Pesarini, Rosario	2.00
Los tres panaderos de Irene	1.50
A. Vaccarini	1.00
Pedro Perrotta	3.50
Luis Bazzani	3.60
Total	$ 161 14

MOVIMIENTO SOCIAL

Partido Socialista

Centro Socialista de Barracas al Norte—En la [illegible] se organizó [illegible] organización se ha constituído el siguiente [illegible] Secretario, Juan S. 154, suplente 49.30, que [illegible] un beneficio de 104.70.

La comisión administrativa ha acordado dar un [illegible] al ciudadano Pedro [illegible] orquesta por la presteza en gratuita de su concurso artístico que fué con merecimiento aplaudido por el público.

Asamblea

Centro Socialista de la 18a. y 19a.—Mañana lunes á las 8 p. m., en Guise 146. Orden del día: correspondencia; balance; socios nuevos; asunto cooperativa de panadería; 1o. de Mayo, asunto elecciones, varios.

Se pide especial asistencia á los compañeros A. de Tomaso y A. Rocco Olivá.

Primer subcomité Socialista de la 3a.—El martes 21 á las 7.30 p. m., en Cafaseros 1715, asamblea. Orden del día: correspondencia, balance; socios nuevos; alumbrado del local.

Centro Socialista de la Boca—El martes 21 á las 8 p. m., en Del Crucero 1162. Orden del día: correspondencia; asunto 1o de Mayo; socios nuevos.

Centro "Edmundo De Amicis"—El 22 del corriente á las 8 p. m., en Olivos 750. Orden del día: aprobación de estatutos, asuntos varios.

Vidrieros—Hoy á las 2 p. m., en Vieytes 1455, asamblea general del gremio. Orden del día: 8 horas, información de comisión.

Panaderos en general—Hoy á las 8 p. m., en Méjico, 2070. Orden del día: el gremio debe ir á la manifestación pública ó á local cerrado?; el paro será de 24 ó 48 horas?

Empleados y dependientes de comercio—Hoy á las 2 p. m., en Artes 282. En esta reunión se tratará de la disolución de la sociedad, debido al poco apoyo que los dependientes le han prestado.

Agrupación Juventud Socialista—Hoy á las 9 de la mañana, en Boedo 568, se reune la comisión.

Hoteleros y anexos—Hoy á las 2 p. m., en el local Bella Vista y Gaona. Orden del día: balance; nombramientos de la nueva comisión y de los revisores de cuentas; 1o. de Mayo.

Después habrá conferencia sobre "Organización obrera", por los ciudadanos Jeremías Fernández y Manuel Gordo.

Unión Obrero Talabartero—Asamblea general ordinaria el 21 del corriente. Orden del día: correspondencia, acta, balance general, renovación del consejo administrativo, 1o. de Mayo, asuntos varios. Se ruega puntual asistencia.

Ebanistas similares y anexos—El martes 21 á las 8 p. m., en Méjico 2970. Orden del día: correspondencia; balance; informe de la comisión administrativa, nombramiento de un miembro de comisión y tres suplentes, del delegado á la F. de T. en M.; informe del mismo y del de la U. G. de T., del Comité pro presos; reforma de los estatutos.

Federación Gráfica Bonaerense—Se cita al personal de la Compañía Sud América de Billetes de Banco, para el martes 21 del corriente, á objeto de tratar asuntos relacionados con el cumplimiento de la tarifa, recomendándose especialmente la asistencia á los que se hallan fuera de ella.

La asamblea se realizará en el local Estados Unidos 1056 á las 5 p. m. (hora de salida).

Conferencias

Responsabilidad de los constructores en los accidentes del trabajo—El comité de la Federación Local de resistencia de Buenos Aires de Obreros Albañiles y peones, ha organizado una reunión pública para tratar este punto y otros temas, que tendrá lugar hoy á las 2 p. m., en Méjico 2070.

Diversas

Los albañiles y los accidentes del trabajo—En la última asamblea celebrada por la sociedad Cosmopolita de S. M. y Mejoramiento entre Obreros Albañiles y anexos, se discutió la nota recibida de la intendencia municipal en la que no se les permite el nombramiento de inspectores para vigilar los andamios.

La asamblea resolvió dejar sin efecto esos nombramientos, pero en cambio designó una comisión para que estudie un proyecto de reformas á los andamios, de cuyas [illegible] oportunamente se dará cuenta al gremio.

Club Independiente "La Aurora"—Hemos recibido los nombres de la Comisión Directiva elegida en la asamblea efectuada últimamente. Presidente, Gaspar Cambieggio; Vice, Francisco Graffigna, Secretario general, Juan B. Dascanio, Secretario, José [illegible], Atilio Trolino, Tesorero, Luis Rieret, Vocales, Manuel Giardini, Lando Luppi, Francisco López, Pilade Fichero, Ambrosio Craviotto, Jerónimo Vassallo, Luis Arata, Lorenzo Moltedo, Juan Tosco, Eugenio Conti, Manuel Graffigna, Alberto Scaopazzi, Juan Cassanello, Juan Luppi, Esteban Rangugni, Carlos Bigaray, Martín Rucde, Luis Grande.

VARIAS

Revistas y periódicos—"El Universal", órgano oficial del "Centro Universal de Obreros de la República Oriental". Se publica en Montevideo. Contiene un material instructivo.

"Edito Gráfico"—Publicación mensual de la casa Curt Berger y Cía., con lectura interesante para los cultivadores de las artes gráficas.

"La Chispa"—Revista teatral, escrita en francés. Se publica en esta capital.

FORUM

EN EL FERROCARRIL DEL SUD

El lock out declarado por la empresa del [illegible] entre la asociación de los ferrocarrileros, pues que los Talleres [illegible] belunto en [illegible] fortal [illegible]

24 CIGARRILLOS 5 ANGELITOS 20 CENTAVOS

[illegible] la miseria [illegible] ga de 1.04, cuando [illegible] oficina de inspectores [illegible] dón, y cada inspector [illegible]

Pobres judas, que [illegible]

Se conforman [illegible] andar [illegible] Pero [illegible] contados está [illegible]

Por el momento es [illegible] el cuello [illegible] pero [illegible] víctimas. [illegible] de sus [illegible] conforme bajo nuestro [illegible]

La redacción del periódico [illegible] las tareas [illegible] de su [illegible] obran espontáneamente.

En todas [illegible] la línea del [illegible] sentir sorpresas [illegible] trocerse [illegible] atronadores [illegible] tras supuestas [illegible] ¿Creéis [illegible] acaso, tuviéramos la vieja afición, que [illegible] adelante [illegible] las pobres [illegible] nuestra [illegible] que los haga [illegible] Dejad pasar los días [illegible] tiempo [illegible] horas [illegible] los direma [illegible]

PLUTARCO.

Hechos diversos

LOS DRAMAS DE LA MISERIA

Un padre que atenta contra la vida de su hijo, y luego se suicida

Ayer á las 4 de la tarde en la casa San Juan 247, donde vivían en [illegible] habitaciones Juan Boquedano, de 7 años, español, acompañado de su esposa Carmen Romero y sus cuatro hijos, Juan, de 11 años, de 9 años, de [illegible] mujeres de [illegible] respectivamente y un menor de [illegible] años.

El padre, que había [illegible] anteriormente una posición [illegible] quedó últimamente en la miseria [illegible] trabajo, [illegible] y por lo que [illegible] se había sumido en un terrible pánico de [illegible] que se repitió más intenso y violento al presenciar el cadáver [illegible] que tan inoportunamente había provocado, que [illegible] estado de [illegible] ante [illegible]

Las dos hermanas [illegible] en compañía de la madre [illegible] hacer donde que su padre quedó sin [illegible] habían salido encontrándose con un terrible cuadro al regresar más tarde á su domicilio.

Víctima de su imbecilidad

Máximo Osterini, que vive en la calle Supacha 1357, preparaba [illegible] revólver para hacer [illegible] varios disparos al aire en conmemoración de la resurrección de Cristo.

En un descuido salió el tiro, y la bala le hirió en el brazo izquierdo.

Juguetes peligrosos

Antonio Tadora, padre del menor José, de 10 años [illegible] se dirigió á la comisaría 25a. denunciando que el duelo de la escuela [illegible] Pablo Fatins, había herido á su hijo con una cuchilla. Citado el [illegible] comisaría, manifestó que [illegible] que había sido jugando y en intención de hacerle daño.

Se le procesa por daño é imprudencia.

Un hombre muerto de una puñalada

En una pieza de la casa Olavarría 230, después de una discusión [illegible] José Romero, Constantino [illegible] Francisco Romero y Ramón [illegible] tomaron en lucha armados de cuchillos.

Quedó tendido en el suelo [illegible] de una puñalada en el vientre José Romero, que fué conducido al Hospital Argerich [illegible] estado, falleciendo en la [illegible]

Los otros [illegible] en la comisaría 24.

Se dió cuenta del crimen al juez Doctor Constanzó.

Herido

En la calle Chacabuco esquina Paso [illegible] hallado José Parodi, de [illegible] 1560, con lesiones en el costado [illegible] del cuello y de la cabeza.

Debido al estado de ebriedad en que se encontraba la víctima, no pudo [illegible] detalles necesarios para conocer el autor de la herida.

En la asistencia pública se le practicó la primera cura.

El cuchillo

Felipe Formiati, armado [illegible] cuchillo, en la calle Riglanza esquina San Pedrito lesionó levemente á Carlos Pisano. Formiati se encuentra detenido en la comisaría 12a.

Suicidio

En la plaza Alvear fué encontrado ayer la mañana el cadáver de un [illegible] que según averiguaciones [illegible] por el personal de la comisaría [illegible] que es Pedro Giusun.

El cadáver presentaba un [illegible] en el pecho derecho [illegible] encontró un revólver [illegible] un proyectil.

El suicida [illegible] de policía [illegible] se ignora [illegible] que [illegible] no ha dejado nada escrito que [illegible] la causa de tan extremo resolución.

Lesiones [illegible]

[illegible] siendo [illegible] de bebida alcohólica.

El [illegible] Domingo [illegible] se

QUILMES ES UNA CERVEZA INSUPERABLE

Socia istas

[illegible] compañeros [illegible] vecindario de Mi[illegible] [illegible] á quien se le me[illegible] [illegible] de mar negra, que existe en la [illegible] en la que da acceso al hotel [illegible] de la comisaría [illegible] lesionada en la [illegible] del cuerpo, á la [illegible] Cucum. Fué enviada á la asis[illegible] pública.

Caídas

[illegible] que el anciano Angel [illegible] de 84 años de edad, caminaba [illegible] el patio de su domicilio, tro[illegible] con una silla, debió[illegible] de espaldas y se produjo [illegible] del fémur izquierdo.

[illegible] pública le prestó los auxi[illegible]

El menor Mario Boedo, de 16 años de [illegible] ayer montaba una bicicleta en [illegible] Arieta, al llegar á la altura de Lo[illegible] cayó de ella, fracturándose la [illegible]

[illegible] Corcoto, al pretender bajar [illegible] tranvía en movimiento, de la Gran [illegible] al suelo, produciéndose con[illegible] en el lado derecho y cabeza.

[illegible] en la calle Herrera en[illegible] de Ar[illegible] del Valle y Uspallata

CORREO

MANUEL GORD[illegible]—Se ha formado á no[illegible] para el [illegible] de Mayo"—TREFI[illegible]

PEDRO MACALLANES—Córdoba—Re[illegible]

[illegible]—R. Llanca.—Espero contesta[illegible]

GUIRALDEZ—Hoy me es imposible [illegible]

MESSINA—Jappone—Recibimos pe[illegible]

Registro Civil y Electoral

Horas de oficina de 11.20 á 5.20, todos los días.

Oficina principal, Avenida de Mayo 526; sección 1a, Rivadavia 8235 con sucursal en la calle Esquiú 172 (Nueva Pompeya); sección 2a, Montezuelo 12; sección 3a, General Paz 557; sección 4a, Almirante Brown [illegible]; sección 5a, Fray Cayetano 69; sección 6a y 7a, Belgrano 4139; sección 8a, Parana 1440; secciones 9a y 10, Alberti 240; sección 11, Arcuñaga 437; sección 12a, Santiago del Estero 941; sección 13, Defensa 227; sección 14, Lavalle 1455; sección 15, Malabia 261; sección 16, Juramento y Ona (Municipalidad); sección 16, sucursal, calle Cullen 2155; sección 17, Colegiales 1411; sección 18, Charcas 2747; sección 19

PERSONA BUSCADA

[illegible] Policía de da saber el parade[illegible] Thomson Contestó á LA [illegible]GUARDIA

ESPECTACULOS

VICTORIA — Gran compañía dramática española.—Director, Manuel Díaz de la [illegible]. — Platea con entrada, pesos 1 80 —

MARCONI—Empresa, José y Luis Cl[illegible]—Representaciones del notable im[illegible] Mr. Robert Bertin—Platea con ent $ 3

COMEDIA — Compañía cómicolírica española dirigida por Rogelio Juárez.—

MAYO—Compañía cómicolíricadramática de zarzuela española bajo la dirección de E. Carreras.—Espectáculo por secciones

NACIONAL—Compañía cómicolírica de zarzuela española dirigida por Enrique Gil, de la que forma parte el actor Julio Ruiz. Por secciones.

SAN MARTIN—Compañía dramática española.—Primer actor: Andrés Cordero—

APOLO—Compañía cómicolírica dramática nacional, dirigida por José J. Podestá — Platea con entrada, pesos 1.10 —

MODERNO—Compañía dramática nacional—Empresa P. Podestá, Esteban y Cía—

ROYAL—Corridas entre Esmeralda y Suipacha.

POLITEAMA ARGENTINO —Compañía dramática italiana — Director artístico Ettore Berti.

CASINO—Compañía de zarzuelas y variedades—Hoy, éxito de la notable [illegible] día.—Todas las noches biógrafo con vistas nuevas.—Entrada general, $ 1.10; [illegible] 0.50—A las 5.30

CIRCO ANSELMI—Calle Larrea esquina La[illegible]

TEATRO NACIONAL—Santa Fé y Callao—Cinematógrafo francés Pathé

SALON DEL SUR—Poetas 1.400—Empresa Lupo y Truco. Función todas las noches. Domingos y días festivos dos funciones.

BUCKINGHAM PALACE — Avenida de Mayo y Solís—Cinematógrafo Modern — Novedades todos los días—Domingo 2 funciones.

GRAN SALON PARIS (Cinematógrafo) 1374 Buen Orden 1378—Espléndido salón para familias.—Todas las noches á las 8.30 Domingos y días feriados, dos funciones—Por sección 0.20 entera 0.70. Vísperas de 2 á 6 (con cinematógrafo).

SALON LAURELAR—San Juan 782—Cinematógrafo el más perfeccionado por su poca oscilación—Vistas de actualidad y en colores—Todas las noches, función á las 8.30 Domingos y días feriados matinées á las 3, con regalos á los niños.

SALON IRALA (Boca) Calle Irala 1753—Funciones cinematográficas sábados y domingos con matinée. Estreno en cada función. Precios $ 0.50 matinée $ 0.30

GRAN SALON PARISIEN—Rivadavia y Ayacucho, á una cuadra del nuevo congreso. Grande y variada colección de vistas Todos los días estrenos. Domingos y días festivos dos funciones

PANTERPE SALON TEATRO — Para familias—Almirante Brown 1313 — Gran compañía cómicodramática Italiana—Director artístico: C. Piacentini—Primera actriz: C. Luchini—Actores: Luis Pisani, Adomo, Sartoris—Todas las noches función, á las 8 y 1/2—Domingos y días festivos matinée

BIOGRAFO ARGENTINO—En el Orfeón Español, Piedras 524—Función todas las noches. Domingos y días festivos dos funciones.

SALON BUENOS AIRES—Rawson 727—Gran biógrafo moderno. Función todas las noches, domingos y días de fiesta dos funciones.

Partido Socialista Argentino

SECRETARIA

Comité Ejecutivo Nacional, Defensa 227
Comité Electoral Central, Defensa 223

AGRUPACIONES ADHERIDAS

Circunscripción 12.	C. Urquiza 1533
" 2a.	Viamonte 1451
Int. Sub-Comité 2a.	Cazaux 1742
Circunscripción 13.	Dorrego 1149
" 2a.	Unión 2773
" 3a. y 5a.	Boedo 562
" 4a.	Pueyrredón 141.
" 22a.	Méjico 2079
" 13a. y 12a.	Defensa 1215
" 14a. y 8a.	Córdoba 1337
" 15a.	Mendoza 2448
" 17a.	Nicaragua 1224
" 19a. y 18a.	Gelas 140
Centro S. Ferjenkow	Méjico 2077
Club Vorwärts	Rincón 924?

INTERIOR

Avellaneda	Belgrano 282
1er. Sub-Comité	Pinzón (Avellaneda)
Quilmes	Moreno 727
Banfield	Talleres F. C. S
La Plata	Calle 4 No. 472
La Plata (Nuevo)	Calle 44 No. 786
Tres Arroyos	Moreno 120
Bahía Blanca	Berutti 250
Morón	25 de Mayo 426
Bragado	Bragado F. C. O.
Tigre	Calle Estación Canal
Junín	Junín F. C. P.
San Nicolás	Libertad 235-237
San Pedro	San Pedro
Pergamino	Belgrano 951-53
Paraná	Paraná (E. R.)
Concordia	Concordia (E. R.)
C. del Uruguay	C. del Uruguay (E. R.)
Gualeguaychú	San José 44 (E. R.)
Posadas	Misiones
Monte Caseros	Monte Caseros
Rosario	Corrientes y 9 de Julio
Córdoba	Catamarca 77
S. del Estero	Salta 255
Mendoza	General Paz 836.
Tucumán	Muñecas 291
Mar del Plata	Independencia [illegible]

SECCIÓN REMATES

RISSO PATRON & Cía

526—BARTOLOMÉ MITRE—529

EN LA CAPITAL

Las manzanas reservadas LA LOMA de Villa Insuperable 200 LOTES CON 20 ESQUINAS En 30 Mensualidades SIN INTERÉS Base 3 pesos POR MES

SOBRE ELÉCTRICOS Avenidas Chicago, Árdenas, Calles Arroyos, San Pedro, Montiel, Guemini, Carhué, etc. La edificación rodea á este block de tierra y dista solo 3 cuadras del eléctrico de la Capital, á 3 del futuro eléctrico Belgrano y á 3 de la importante concesión Fontanelle y Cía, que cruza de Norte á Sud todo el boulevard Circunvalación, de 100 metros de ancho. La verdadera tierra de porvenir. Terrenos altísimos, desde donde se domina la ciudad, con plantaciones; calles abiertas y líneas municipales. Las condiciones de venta son inmejorables. En 30 mensualidades sin interés. Seña, 3 mensualidades en el acto del remate y nuestro 2 o/o de comisión, y 3 más á la entrega de la libreta, con títulos definitivos y matrices gratis ante el escribano A. R. Monterroso y las restantes del 1o. al 10 de cada mes, que se abonarán en el Banco Español. La entrega de los lotes á los 15 días del remate, con posesión inmediata. Lotes amojonados y con líneas municipales. Descuento del 15 o/o al que abone al contado. Al obrero, al empleado, al especulador, al capitalista y á todo aquel que desee ganar dinero, visite este terreno para darse cuenta de lo importante de su ubicación y ver la edificación que lo rodea. Eléctricos de la Capital que saldrán de la plaza de Mayo hasta los terrenos, gratis, pudiéndose tomar los tranvías durante el trayecto, llevarán una bandera. Pídanse boletos y planos en nuestra casa, B. Mitre 529 ó sucursales, personalmente ó por carta.

RISSO-PATRON Y Cía.

El domingo 26 de Abril

A las 2 de la tarde.

Con títulos definitivos

ESCRITURAS ANTE EL ESCRIBANO

Amadeo R. Monterroso

Sobre los mismos terrenos

Eléctrico de la Capital gratis hasta los mismos terrenos

La loma del porvenir

[illegible] partir de [illegible]

Risso Patron y Cía.

La marca "Langosta" For Ever

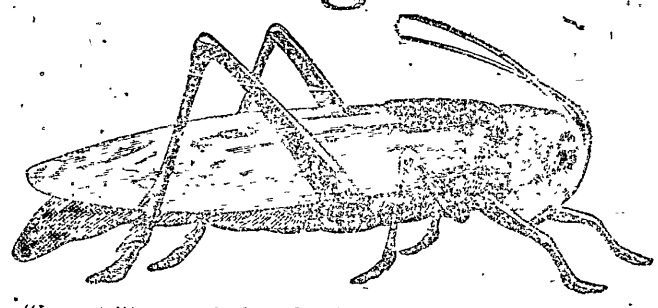

Las zapatillas "Langosta" se recomiendan solas, basta usarlas una vez para convencerse. Observen el sello con la marca "Langosta" que lleva en la suela

Pichincha 1393 — F. BARONE — Buenos Aires

SOLO Y PURO

B. MITRE 511

215 LOTES EN MORON—JUDICIAL—En las vías y carretas. A ocho cuadras de Haedo y 12 de Morón. Próximos á los talleres. Con frente á las importantes Vías Ferrés y Carreras y camino á San Justo. Rodeados de casas-quintas. A solo 23 minutos de Buenos Aires, con 75 trenes diarios. Lotes todos altos, ubicados en Morón, que es el pueblo más importante del Oeste. Ya están amojonados y serán entregados á los compradores ocho días después del remate por el agrimensor señor Ibarra García. Son lotes de varias dimensiones. Base 4 $ por mes el lote, á pagar en 60 mensualidades sin interés. Las escrituras, se otorgarán por ante el escribano señor Juan A. Lalucat. Como ubicación y clase de terreno no hay nada mejor. Venta judicial por orden del juez doctor Puig y Gómez, secretaría Gorena. La Plata, en el juicio Grillo con Muzzio.

EL DOMINGO 19 DE ABRIL, saldrá á las 9 y 1/2 de la mañana un tren expreso gratis de la estación Once, para que los interesados puedan visitar los terrenos y darse esa cuenta de lo que van á comprar. Pidan boletos y planos en mi escritorio, Bartolomé Mitre 544, Buenos Aires.

Posesión inmediata y escrituras definitivas. Sólo tres mensualidades de seña y 2 por ciento de comisión. El remate tendrá lugar

EL DOMINGO 26 DE ABRIL, á las 2.30 de la tarde, en el local Bolívar 160, Buenos Aires, de los señores F. P. Bolini y Cía. Informes y planos, Bartolomé Mitre 544.—Juan P. Iriarte.

Trabajo pedido y ofrecido

Jóven, para dependiente de fábrica ó casa de consignaciones, con conocimientos en la tenedoría de libros, se ofrece sin pretensiones; dirigirse, á R. P. Morales, Chile 1692. v. 22.

PEON DE 21 AÑOS—Se ofrece para cualquier trabajo, Estados Unidos 1262.

SE OFRECE HOMBRE FORMAL—Sabe leer y escribir. Tiene recomendaciones para peón ú otro trabajo. Por carta, San Francisco 720.

CORREDORES SE PRECISAN, EN LA capital é interior, para vender un artículo nuevo, indispensable en las familias. Ocurrir Hernandarias 661.

Banda de música "La Republicana"

Bajo la dirección de César Giura—Se atiende pedidos para la ciudad y campaña.—A los Centros obreros precios convencionales.—Corrientes 4131 (Sastrería), Buenos Aires.

AMERICAN SHOES (PHILADELPHIA)

CALZADOS, SOMBREROS, IMPERMEABLES, MEDIAS, GRAMOFONOS, ETC., ETC.

DE VICTOR RUEN

1733 — CUYO — 1733

Previsión Popular

COMPAÑÍA Argentina de Seguros

Asamblea extraordinaria.

En cumplimiento á lo dispuesto por el Directorio en su sesión del 2 del corriente, se cita á los señores accionistas á la Asamblea extraordinaria, que se celebrará el 21 del corriente á las 3.30 p. m. en su mismo local, Avenida de Mayo 1168, para tratar la siguiente

ORDEN DEL DIA

1o. Reforma de estatutos.

Se previene á los señores accionistas que de acuerdo con el artículo 32 de los estatutos sociales, deberán depositar sus acciones en tesorería cinco días antes de la asamblea para obtener la tarjeta de entrada.

Buenos Aires, Abril 3 de 1908

EL DIRECTORIO

OTRO

2ª CITACIÓN Á ASAMBLEA GENERAL

Se convoca por segunda vez á los señores accionistas á la asamblea general ordinaria que se celebrará el 21 del corriente á las 4 p. m., en su local Avenida de Mayo 1168, para tratar la siguiente

ORDEN DEL DIA

1o. Aprobación de la Memoria y balance general

Buenos Aires, Abril 6 de 1908.

EL DIRECTORIO

A LOS TRES OCHO 8-8-8

1849 - RIV. DAVIA - 1849 Buenos Aires

SOMBRERERIA, CAMISERIA ROPA BLANCA Y PAÑUELOS

SASTRES!

¿Quiere usted saber cómo se corta para los clientes que no son bien formados? Dirijase á la ACADEMIA DE CORTE de la calle VIAMONTE 1879, que allí solamente se lo pueden explicar.

v-26-4

AVISOS

MEDICOS

DR. CORDONDO, Salpicha 187.—Gota, [illegible] y [illegible], curación radical. Curación de la blenorragia en ocho días. Tratamiento científico de la impotencia y prostatitis. Fricciones eléctricas de las estrecheces. [illegible] 9 á 12 y de 2 á 4 p. m.; los lunes de 9 á 11 a. m.

DR. ENRIQUE DICKMANN. — Médico Cirujano.—Horas de consultas: de 1 á 4 p. m. — Rayos Roentgen. Consultorio: Cuyo 1269, U. T. 2118 Libertad.

Doctor CANTARELL. Especialista. Enfermedades secretas y de la piel.—Consultorio y clínica privada.—Lavalle 932 de 1 á 4 p. m.

Dr. MODESTO BARCIA, Médico—Boedo 950. Horas de consulta de 7 á 9 a. m., y de 2 á 3 p. m. U. Telef 647 Once.

Dr. CESARANI.—Primario del Hospital Italiano. Enfermedades vejeros-sifilíticas, vejiga, riñones, Méjico 1062, de 1 á 3 p. m.

Dr. JUAN J. LOMBARDI—Médico cirujano—Atiende especialmente enfermedades de señoras y niños.—Consultas, de 1 á 3 de la tarde.—General Iriarte 425.—Unión tel. 236 (Barracas).

DENTISTAS

ADOLFO DICKMANN.—Cirujano Dentista. Consultorio: Montevideo 408. Horas de consultas: de 1 á 5 p. m.

CLINICA DENTAL DE A. ZABOTINSKY, Cirujano Dentista del Hospital San Roque. Consultas de 1 á 4 p. m. — Libertad 285 esquina Cuyo.

ABOGADOS

Doctores ALFREDO L. PALACIOS, MARIO BRAVO y CARLOS N. CAMINOS, abogados—Asuntos civiles, comerciales, criminales y administrativos en las jurisdicciones de la Capital Federal y de la Provincia de Buenos Aires.—Estudio: Florida 271 (Capital Federal—Calle 26 núm. 206 (Mercedes, Provincia de Buenos Aires).

Dr. E. DEL VALLE IBERLUCEA, abogado.—Río Bamba 223, Capital Federal.—Calle 45, No. 730, La Plata.—Atiende personalmente su estudio: lunes, miércoles y viernes de 9 á 10 a. m.; martes, jueves y sábados, de 1 á 7 p. m.

CONSTRUCTORES

PEDRO R. CREMONA. — Arquitecto Constructor. Oficina técnica: Ecuador 1353.

JORGE JUSTO.—Constructor. Calle Republiquetas 2712.

AGRIMENSOR

ALEJANDRO R. AMORETTI, MENSURAS, divisiones, planos y proyectos. Independencia 1216. U. T. 989, Buen Orden.

VARIOS

IMPRENTA—M. Lorenzo Italló.—Especialidad para trabajos comerciales y para sociedades.—Precios reducidos.—Calle Méjico 1831.

AGENCIA DE COBRANZAS Y COMISIONES de JOSÉ PRAT. Agente de LA VANGUARDIA.—Calle Bolívar 1859, Mendoza.

LECHERIA "DEL PUEBLO" de Celerino San Juan—Manteca. Huevos frescos. Jabón. Crema de leche. Leche en polvo para la crianza de niños y Helados.—Almirante Brown 1131.

ALFREDO P. SASSI Y Hnos.—Plateros—Calle San Eduardo 283.

TALLER DE RELOJERIA—Santa Fé 1460—Juan Binaghi.—Se garantiza el trabajo y se hace con prontitud y esmero.

LECHERIA "LA QUILMERA" de Francisco Berciz—Se reparte á domicilio. Manteca, huevos frescos, jabón, crema de leche.—Almirante Brown 1190 (Boca).

¡Gran Pichincha!

NUEVA VISTA EN BUENOS AIRES

Inauguración de la nueva casa PEREYRA Hnos.

Buen Orden y Alsina

(Teléfono U. T. núm. 2546 Libertad)

GRAN REBAJA EN LOS PRECIOS

ENORME SURTIDO EN SASTRERIA CASIMIRES, SOMBRERERIA Y ARTICULOS GENERALES PARA HOMBRES, JOVENES Y NIÑOS.

OJO POR NADA

MUEBLES!!

"CASA AMARILLA" — ANTES 656

No compren muebles sin haber visitado nuestra casa y se convencerán de que nadie puede vender á nuestros precios. Surtido colosal

Especialidad en muebles para el campo

Catálogo para el interior, gratis.

Embalaje garantido, gratis.

Juego dormitorio Luis XVI, 7 pzas. $ 185,—
" de Comedor, 8 piezas . . " 110.—
" de Sala, 9 piezas, desde . . " 75.—
Consola dorada Luis XVI . . . " 80.—
Sillas de Viena . . . . . " 2.50
Hamacas, desde . . . . . " 9.—
Camas de fierro, desde . . . . " 12.—

Sucursal: Cangallo 687. "Casa Amarilla"

ROCHE, VALL y Cía., fabricantes.

MUEBLES!

DEL PRODUCTOR AL CONSUMIDOR

NADA DE INTERMEDIARIOS

Juego dormitorio Luis XVI, 7 piezas, á $ 140.
" 150, 160, 170 y . . . . á $ . . 180
Juego dormitorio Luis XIV, 7 piezas á $ 165.
" 175, 180 y . . . . . á $ . . 125
Juego [illegible] 7 piezas, á $ 150.
" [illegible] 510
Mesas de [illegible] á $ 6
Camas á $ 15, 20, 22, 25 y 45

No olvidéis, compañeros que es la casa que vende más barato.

Escoja el juego que desea y remita el importe por Banco, Giro, Bonos, y se remitirá en seguida lo que usted desea en buenas condiciones.

Embalaje y remisión al punto de embarque GRATIS

Fábrica: Laprida 1787 Coop. Tel. 320 N.

Depósito: Rivadavia 3042 Coop. Tel. 999 O.

TERZA Hnos.

1° DE MAYO

EDICIÓN EXTRAORDINARIA DE "LA VANGUARDIA"

Como lo publicamos en otra parte, empezamos hoy la remisión de listas especiales para pedido de ejemplares del 1o. de Mayo. Sin embargo, á fin de facilitar la tarea de muchos (todos) nos que no recibirán, probablemente, esas listas, insertamos á continuación un Boletín de Pedido que los amigos y compañeros podrán recortar y remitirnos con el respectivo importe:

BOLETIN DE PEDIDO

Ciudadano Administrador de LA VANGUARDIA, Defensa 288, Buenos Aires:

Acompaño á la presente $ m/n . . . . . para que se sirva enviarme No. . . . . ejemplares (vale 10 centavos cada ejemplar) del diario del próximo 1o. de Mayo.

LOCALIDAD . . . . . F. C. . . .

LOS SANTA CLARA

FOSFOROS VICTORIA

CIGARRILLOS Yolanda AHORA 10 Cts DESPUES 80 HABANO

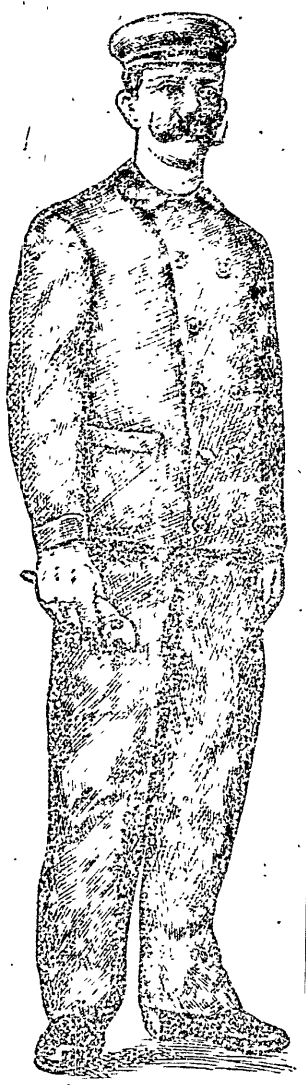

CASA ROVEDA

MARCA **LOS OBREROS** REGISTRADA

NUESTRA ROPA
NO SE DESCOSE

La casa más surtida de la República en ropa hecha y artículos para trabajadores

ROPA ADECUADA PARA CADA GREMIO

REMITIMOS CATALOGO - SE ATIENDEN PEDIDOS POR CARTA y POR TELEFONO

DEFENSA 818

BUENOS AIRES — *Juan y Federico Roveda.*

ESTOY LIQUIDANDO
TODOS LOS ARTÍCULOS
A. Cabezas
CUYO 522 AL 562 - ENTRE FLORIDA Y S. MARTIN

NEVERA ANTÁRTICA

SOMBRERERÍA Y CAMISERÍA "LA CIUDAD"

DE CARLOS MONTTO

Surtido general en artículos para hombres. — Especialidad en sombreros sobre medida.—Se recomienda la casa a los compañeros.

815—CALLE RIOJA—815

BUENOS AIRES

FABRICA DE COCINAS

ECONÓMICAS

Reformadas para campaña

G. ASTARITA

Surtido completo de planchas frances para brillo, hierro, las directorias

1069 — PERU — 1069

SOLICITEN EL CATALOGO DE NUESTRA LIBRERIA

"LA FRATERNIDAD INTERNACIONAL"

Asociación Cosmopolita Federativa de S. M.

CALLE SANTA ADELAIDA 587

En esta sociedad hemos reunido todos los oficios de [illegible] una cuota de ingreso pero se exige [illegible] semanal consistente en [illegible] $ 1.50 en [illegible] para los hombres y mujeres y los menores de [illegible] se pagan 60 centavos también por mes. Pueden concurrir sus estantes para darse perfecta cuenta de esta institución. Todos estos se obligarán de ingresar en esta sociedad donde estén sus intereses que el mismo administra.

BRONCERIA

FUNDICION, TORNERIA, REPOSAJE Y NIKELADO EN GENERAL

Lámparas y cocinas á gas líquido. Economía, comodidad y confort. La luz más clara y más barata del mundo

DESCUENTO

á los suscriptores de LA VANGUARDIA

H. HAUPT y M. PIZZA

Calle Victoria 3276—Buenos Aires

Carpintería de OBRA BLANCA

DE RUSO Y PINI

SE ENCARGAN DE TODO TRABAJO PERTENECIENTE AL RAMO

JUNCAL 4478

Buenos Aires

Joyería y Relojería

— DE —

MAURICIO LAVOREL

CASA DE CONFIANZA

Se hacen obras nuevas y composturas de todos clases

1308—RIVADAVIA—1308

BUENOS AIRES

La imprenta
Sotito y Barberis

Se mudó

469 Cavalle 469

AFECCIONES VENEREOSIFILITICAS RECIENTES Y CRÓNICAS

Enfermedades de señoras (útero, ovarios, etc.); de las vías urinarias (riñones, vejiga y uretra) y de las vías digestivas (estómago, intestino, hígado, etcétera).

Dr. ALLILVO, Cuyo 1612

BUENOS AIRES

Cafés, Tés y

VENTAS AL DETALLE

RIVADAVIA 1332—BUEN ORDEN 1337

SANTA FE 1250.

Café Brasil especial tostado $ 1.80 el kilo.
" Cerezalito id id . . . " 1.80 "

Con este valor un kilo, tres kilos artículos

"Aux Charpentiers"

CASA ESPECIAL PARA ROPA DE OBREROS

DE

Luis Poi y Maynard

Pantalones, sacos y blusas de género azul para mecánicos y todos oficios; trajes de brin color y crudo; trajes de paño; trajes de casimir muy bien confeccionados.

DESDE 22 PESOS

Camisas de color, camisetas de punto, calzoncillos, etc., etc.

TODAS NUESTRAS MERCADERIAS FOR DE COLORES FIRMES

1332 — MÉXICO — 1332

Sucursal:

MONTES DE OCA 1298

BANCOS

BANCO DE GALICIA Y BUENOS AIRES

Reconquista 143 y 145.—Capital autorizado $ 5.000.000 m|n.

ABONA

Por depósito en cuenta corriente	2	m|n
Por depósito 6.000 Ziny...	3 o|o	f.
" " 60 " ...	3 o|o	5
" " 120 " ...	3 o|o	4 o|o
En Caja de Ahorros [illegible] 150 Ziny, Ca [illegible] 10.000 pesos	[illegible]	[illegible]

COBRA

Por descuentos [illegible] corriente	Convencional
Descuentos de pagarés y letras con amortización	Convencional

Buenos Aires, Noviembre de 1908.—José A. de Vergara, gerente.

BANCO DE ITALIA Y RIO DE LA PLATA.—Cangallo 2, esquina del Neuquén.—Bartolomé Mitre 412.—Sucursales: Rosario de Santa Fe, La Plata, Bahía Blanca, Paraná, Concordia, Gualeguaychú, Gualeguay, Uruguay, Victoria, Curuzú-Cuatiá, La Paz.—Agencia: Puerto Ing. White.

Capital	$ 6.000.000 o|s.
Fondo de reserva . .	172.000 "
Fondo de previsión "	200.000 "

SE ABONA

Por depósito en cuenta corriente hasta $ 300.000 oro . . . 1 o|o anual

Por depósito en cuenta corriente hasta 200.000 m|n . . . 1 o|o anual

Excedentes de estas sumas sin interés

	C|L.	O|S.
A plazo fijo de 30 días..	1 ½ o|o	1 ½ o|o
" " " 60 días..	2 ½ o|o	2 ½ o|o
" " " 90 días..	[illegible]	[illegible]
" " " 180 días..	4 o|o	4 o|o
A mayor plazo.....	Convencional	

SE COBRA

	C|L.	O|S.
Por adelantos en cta. cte...	8 o|o	8 o|o

Se dan cartas de crédito libres ó documentarias y giros sobre todas las principales ciudades de Europa, Norte América, Brasil, Chile, Paraguay; como también cheques sobre varios puntos de la República y sobre Montevideo.

Se dan órdenes de pago sobre todos los pueblos de Italia que tiene oficina postal.

El Banco manda efectuar pagos por medio de telegramas, y trata en general todas las operaciones bancarias.

Para más informes dirigirse á la gerencia del establecimiento.—Buenos Aires, Febrero 12 de 1908.—J. Bernasconi—E. Belelli, gerentes.

BANCO ESPAÑOL DEL RIO DE LA PLATA.—Reconquista 200, esquina Cangallo.—Capital suscripto: $ 50.000.000 m|n. Capital realizado: $ 22.321.040 m|n. Fondo de reserva y previsión: $ 6.524.051 m|n. Premio á recibir sobre las 200.000 acciones sorteadas y que se incorporará al fondo de reserva: $ 1419.740 m|n. — Sucursales: Madrid, París, Londres, Génova, Montevideo, Rosario de Santa Fe, La Plata, Bahía Blanca, Mendoza, San Juan, Tucumán, Córdoba, San Nicolás, Once de Septiembre, Pueyrredón 155; Boca del Riachuelo, Almirante Brown 1422; Barracas al Norte, Vieytes 1226. — Corresponsales directos en Europa, Asia, Africa, Oceanía, América del Norte y del Sud, etc., etc. — Expide cartas de Crédito, letras de cambio y transferencias por cables. Compra y vende títulos y valores cotizables en las plazas comerciales. Cobranzas de cupones y dividendos. Es recibe valores y títulos en custodia. Descuentos y cobranzas de pagarés y letras. Se recibe depósitos bajo nuevo aviso, en las condiciones siguientes:

En cuenta corriente á oro y moneda nacional sin interés

	C|Ch.	C|Gr.
£ 25 días.....	1 ½ o|o	2 ½ o|o
" 90 días.....	2 ½ o|o	2 ½ o|o
" 30 días.....	2 ½ o|o	2 ½ o|o
" 6 meses.....	4 o|o	4 o|o
" 1 año.....	6 ½ o|o	4 ½ o|o
" 2 años.....	7 o|o	5 o|o
" 3 años.....	7 ½ o|o	5 ½ o|o
" 4 años.....	8 o|o	9 o|o

Depósitos á premio con libreta, desde 10 $ hasta 10.000 $ m|n. Depósitos desde 50 días... 3 o|o

COBRA

En cuenta corriente en oro y moneda nacional á ojo. Descuentos comerciales Convencional.—Buenos Aires, 1o. de Abril de 1908.—Jorge A. Bitelli, gerente.

Librería de «La Vanguardia»

Los que tengan necesidad de comprar libros deben consultar antes los precios que practicamos en nuestra librería.

El catálogo se remite GRATIS á todos los que lo pidan

A cada compra de libros se entregará el correspondiente recibo.

Cuando se nos presenten pedidos por valor total de $ 10 m|n. recibiremos un tomo de $ 0.50

FARMACIA ROMANA

de JOSE GRIECO

Químico Farmacéutico

B. MITRE esquina AYACUCHO

A los suscriptores de "LA VANGUARDIA" se les hace una gran rebaja en los precios.

NÓMINA DE PRECIOS

Fricasia Grieco, frasco chico, 1 $ 0.75; Elíxeres florales Robin, frasco 1.20; Frigoríferos vidrio completos, 2 litros, 2.20; id. id. 1 litro, 1.20; id. id., cabezas, 2 litros, 2.20, id. id. 1 litro 1.00; Jabón inglés Cheps caja 6 panes, 0.65; Loción Lazul Houbigant, 2.50; Loción Coeur de Jannette Houbigant, 2.50; Naftalina cristalizada, kilo, 0.45; id., en bolitas, 0.45; Odolina, remedio para el dolor de muelas, 0.80; Pastillas Grieco, para la tos, 1.00; Polvo dentífrico, al ratol, caja, 0.50; id., Anitsa, 1.20; id. Java, 0.90, Sulfato soda, kilo, 0.10; Solución Pauxuberga, botella, 1.60; Salomonia, para bilis, kilo, 0.80; Tamarindina Grieco, frasco, 1.50; Vino Bravais, botella 2.00; id., Nourry todo técnico, botella, 1.75; id., Quina compuesta, 1.50; id., id., ferruginoso, 1.50

CIGARRILLOS "33"

SE PAGAN SIEMPRE LOS PREMIOS

en la fábrica "LA FAVORITA"

369 - BALCARCE - 375

FOTOGRAFIA "Rosario Hros."

ENTRE RIOS 633 — BUENOS AIRES

SE HACE EL DESCUENTO DEL 10 POR CIENTO Á LOS SUSCRIPTORES DE LA VANGUARDIA Y Á TODOS LO S AFILIADOS Á LAS AGRUPACIONES DE RESISTENCIA QUE PRESENTEN EL RECIBO DEL ULTIMO MES

NAVIGAZIONE ITALIANA — LA LIGURE BRASILIANA

LÍNEA POSTAL Y COMERCIAL

Próximas partidas:

MINAS

SALDRA EL 6 DE MAYO PARA SANTOS, GENOVA Y NAPOLES

Gran rebaja en los pasajes de llamada

Agentes generales: MAUREIS y DOCENO, Cangallo 350, Buenos Aires

Montevideo, MISIONES 58 — Rosario, SAN MARTIN 157

CIGARROS TOSCANOS ESPECIALES

AVANTI

PREMIADOS CON MEDALLAS DE ORO

EN LA

EXPOSICIÓN DE MILAN

1906

SON LOS MEJORES