La Vanguardia

Organo del Partido Socialista argentino—Defensor de la clase trabajadora

AÑO XIV—NUMERO 752 — VIERNES 10. DE MAYO DE 1908

5 C. EL NUMERO

AVISOS

Se reciben hasta las 7 de la noche.—La redacción y la administración no se responsabilizan del contenido de los avisos.
Todo lo que concierne á la administración del diario (avisos, giros, suscripciones, etc.) debe ser dirigido al administrador.
No se acepta avisos de bebidas alcohólicas.

DIARIO DE LA MAÑANA

DIRECCIÓN Y ADMINISTRACIÓN: DEFENSA 888—U. Tel. 3570 Av.—BUENOS AIRES

SUSCRIPCIÓN
En la capital é interior (por mes) . . . . . $ m/n 1.25
Exterior . . . . . $ oro 0.50
PAGO ADELANTADO

5 C. EL NUMERO

TELEGRAMAS

EL PRIMERO DE MAYO EN EUROPA

EN LONDRES

[illegible] 30—Los socialistas de esta [illegible] celebraron el 1o. de Mayo [illegible] en el Hyde Park una [illegible] á la cual asistieron [illegible] obreros de esta [illegible] ciudades del reino. [illegible] socialista por el distrito [illegible] pronunciará el principal [illegible] la reunión, adoptará la siguiente resolución:

"[illegible] inglesas, reunidos en el Hyde Park, envían sus fraternales saludos [illegible] de todos los países y vuelven á [illegible] firme resolución de [illegible] la actividad del salario. Reclaman además establecer un estado cooperativo nacional basado sobre la propiedad [illegible] que provean la manutención libre de los niños en las escuelas nacionales, trabajo para los desocupados, ocho horas de trabajo, pensiones para los ancianos, el derecho de sufragio para todos los adultos, sin distinción alguna, y dietas para los diputados."

EN ESPAÑA

MADRID 30—Las manifestaciones del [illegible] Mayo se dedicarán este año á propugnar [illegible] el trabajo del gobierno, que propone [illegible] para la clase trabajadora y la democracia; contra la intromisión de España en la policía de Marruecos, pidiendo la [illegible] de administración, la de [illegible] la de represión del marquismo, [illegible] aprovechadas por el gobierno para [illegible] á los socialistas y á los republicanos.

EN ITALIA

ROMA, 30—La dirección del Partido Socialista ha resuelto dar á la manifestación del 1o. de Mayo una significación especial, además de la Fiesta del Trabajo.

La manifestación será hecha pro amnistía de los condenados políticos, y por la presentación del proyecto de ley para reducir la duración del servicio militar á dos años.

MILAN 30 — La Federación Socialista había solicitado de la junta municipal que ponga á su disposición los locales de las escuelas del Corso Porta Romana para la conmemoración de las víctimas de 1898, que debía tener lugar el 10. de Mayo. Pero la junta negó el permiso.

El hecho exasperó á la Federación Socialista, la cual convocó á los compañeros á una asamblea urgente, y resolvió á pesar de todo realizar la conmemoración establecida y publicó con ese objeto un largo manifiesto. En él se anuncia que tendrá lugar una manifestación el viernes por la tarde en la Arena, donde hablarán varios oradores. Lo harán á toda costa y á despecho de las autoridades.

ITALIA

LA ERUPCION DEL ETNA

El Vesubio en actividad también

ROMA, 30—Comunican de Catania que la erupción del Etna ha cesado esta mañana moderada. Esta proviene de tres bocas distintas que continúan arrojando humo y cenizas.

ROMA 30—El "Messaggero" publica un telegrama de Nápoles anunciando que desde Resina se oyen los ruidos subterráneos del volcán Vesubio.

La hermana de Passanante enloquecida

ROMA, 30—Comunican de Nápoles, que una hermana del anarquista Passanante, que atentó contra la vida de Humberto I, está ahora muy vieja, encuéntrase en Teora de Lucania provincia de Salerno, donde ejerce las funciones de sacristana en la iglesia de San Roque. Da señales de locura. Se la cree poseída por los espíritus, los demonios en todas partes, corre de noche por el pueblo, asustada y produciendo gran pánico entre los habitantes.

Por encargo del alcalde de aquel pueblo, la desgraciada será recluida en un manicomio.

PORTUGAL

LA APERTURA DEL PARLAMENTO

Entusiasmo del pueblo por el rey Manuel, á diarambos de las agencias telegráficas

LISBOA 30—Tuvo lugar ayer la apertura del parlamento. El acto resultó solemne. Manuel que fué continuamente aclamado por la enorme muchedumbre que llenaba las calles, desde el palacio del congreso, dió lectura al discurso de la corona el que anuncia que se [illegible] pondrá á las cortes la reforma constitucional y la reforma electoral. Al terminar su discurso, Manuel fué frenéticamente aclamado por los asistentes. El rey se retiró á las cinco de la tarde del congreso [illegible] sin ningún incidente.

EN MARRUECOS

ATAQUE DE LOS MOROS

PARIS 30—Telegrafían de Casablanca que [illegible] marroquíes atacaron los campamentos del general D'Amade y el coronel Bulhe, pero fueron rechazados vigorosamente.

Los españoles agregan que las tropas españolas no sufrieron baja alguna en esa acción.

JAPON

CATASTROFE MARITIMA

Ocho ahogados en el naufragio de un buque escuela

TOKIO 30—El buque escuela japonés "Matsushima" se fué á pique frente á las islas Pescadores. La catástrofe ocurrió esta mañana y es debida á la explosión de los proyectiles que llevaba á bordo.

Los cruceros "Itsukushima" y "Hashidate" también japoneses, acudieron para prestar auxilio al "Matsushima" y consiguieron salvar á trescientos hombres de la tripulación.

[illegible] informes recibidos [illegible]

INGLATERRA

Las atrocidades de los kurdos en Persia

LONDRES, 30—Telegrafían de Urumia, ciudad del norte de Persia, que los kurdos continúan cometiendo por allí todas clases de excesos. Han capturado y maltratado en estos últimos días á más de 2000 mujeres y niños. Tenenan comunicado que el gobierno de ese país, ha ordenado el envío de 10 000 soldados para castigar á los rebeldes y restablecer el orden.

Los legisladores criollos

Serviles y cobardes

TEMEN Á LAS VERDADES SOCIALISTAS

La manifestación de ayer al diputado Palacios

Como lo preveíamos, tampoco ayer se reunió la cámara de diputados.

A las 2 20 de la tarde penetró nuestro compañero Palacios al recinto de las leyes, sólo había cuatro diputados.

A las 2.45 un numeroso grupo de obreros y estudiantes se hallaba estacionado frente á la puerta principal del congreso. A las 3 p. m. la concurrencia, que iba en aumento, pidió entrada á la barra. El comisario de la cámara dispuso que se habilitara solamente la barra alta: en breves momentos ésta se vió ocupada totalmente.

A las 3 30 los cadetes y vigilantes anunciaban á la barra "no hay sesión". Los ciudadanos que la ocupaban salieron entonces entonando himnos socialistas, á pesar de que los policiantes quisieron prohibirlo. Una vez en la calle, se acordó volver á estacionarse frente á la fachada que da á la calle Rivadavia.

Para averiguar qué trataban los pocos diputados asistentes, que discutían en corrillo, íbamos á franquear la puerta, pero un esbirro nos salió al paso.

—No se puede pasar.

La prohibición no alcanzaba á los periodistas, y entramos.

Palacios trataba por todos los medios de inducir á los "opositores"... de labia á sesionar en minoría, se hallaban presentes 27 diputados. De ellos, el único cesante era nuestro compañero.

Mientras se discutía, pasó una hora larga. Al fin, triunfó... el miedo: acordaron no reunirse. Palacios salió acompañado de un grupo de amigos.

En la calle, los obreros y estudiantes prorrumpieron en vivas al Partido Socialista y mueras á la oligarquía.

Más de 400 personas se dirigieron en manifestación por Rivadavia, Entre Ríos y Avenida de Mayo. Se entonó el himno "Hijos del Pueblo" y se vivó nueva y repetidamente al Partido Socialista, al representante del pueblo, al diputado que supo cumplir con su deber; y se dieron gritos de condenación contra los carneros electorales, contra el presidente de la república y la cámara servil y pusilánime.

En la plaza Lorea se hizo alto. Desde un banco, Palacios dirigió la palabra al pueblo. En breves frases condenó la actitud de los diputados y del presidente Figueroa Alcorta, quienes tenían que el representante de los trabajadores honestos les enrostrase toda su cobardía y sus procederes canallescos. Manifestó que no le arredraba el fracaso de sus propósitos. Desde la plaza pública—dijo—se puede también con más libertad desenmascarar á la canalla. Terminó agradeciendo la manifestación de que se hacía objeto á su partido, dado que él era el representante en el parlamento, y repitió que con los mismos entusiasmos llevaría siempre, y con más asiduidad que hasta ahora, á la tribuna popular, la propaganda de la doctrina socialista.

Numerosos aplausos y vivas acogieron las últimas frases del orador, y la concurrencia se disolvió.

Se dice que el diputado Ponciano Vivanco pedirá hoy á la cámara se reune, que sea escuchado desde la barra el doctor Palacios. Aún cuando Vivanco, pariente del vicepresidente de Figueroa, hiciera moción en ese sentido, no creemos que los ungidos del fraude la oyeran.

Tenerlo los estilletazos de las verdades.

El soldado Alfonso

víctima de la corrupción de la argástula

EN CONDENADO Á MUERTE

Ayer poco después de las 2 de la tarde se reunió el consejo que entiende en la causa seguida al soldado Alfonso, por homicidio en la persona de su compañero de armas Agustín Olivares.

A las 3 30 los miembros del tribunal firmaron la sentencia condenando á la pena de muerte al acusado.

El defensor de éste, enterado de la sentencia, pidió apelación ante el consejo supremo, quien tendrá que resolver en la causa.

Para la historia política de este gran país

La revuelta de Santiago del Estero, como todas las que [illegible] carácter y matizan la vida política de este país, ha dado lugar á que los interesados comenten su estallido y su fracaso, diciendo cosas muy sabrosas.

El gobernador Santillán, vencido y prisionero, ha sido repuesto por el jefe de hecho la intervenida línea... Tenemos [illegible] un gobernador impuesto apuntalando á los revolucionarios pronunciamientos. Los revolucionarios [illegible] nombres de ministros nacionales á cuyas sugestiones obedecían, diciendo que Zeballos se pronunció así: "hay que concluir con el roquismo; depongan á Santillán, y haremos [illegible] cuestión de cartera para sostenerlos". Que triunfo lo hizo "así". "Llegaría bien y nosotros nos encargamos del resto (Tan bien la hicieron que casi matan al gobernador como lo hicieron con el hermano). Que Ramos Mejía agregó jugar la cartera por mis amigos. Se [illegible] la "revolución" ha triunfado [illegible] pero que [illegible] por el ejército [illegible] consecuentemente con [illegible] la actitud que asumirán los [illegible] tros [illegible]

[illegible] que éste, ante el amago de un derrocamiento y una intervención que tendría el mismo, no aplacó las iras del fetiche mayor ofreciéndole en holocausto las bancas demás cosas que le exigía. Que obtenido el aplacamiento no creyó que el rayo de la revolución hubiera de fulminarlo, pero que ante el desastre, su protector (antes, su enemigo), remedió el mal como pudo. Se dice... se dicen tantas cosas chistosas, que sería largo enumerarlas. Nosotros no decimos nada; limitándonos á tomar nota de los hechos que han de servir para la historia política de este país. Pero debemos marcar esos anunciados con lápiz de color para distinguirlos de los que se refieren á la república dominicana, porque nuestra guarnición está haciendo de esto una república de negros.

Por las mujeres y los niños

Un grupo de obreras de la tintorería de A. Prat, sita Artes 545, nos dirige una extensa carta denunciando que en ese establecimiento trabaja una buena cantidad de mujeres durante 10 horas, con una hora y media para almorzar. El horario comienza á las 7 a. m. hasta las 11 30 a. m. y desde la 1 p. m. hasta las 6 30 p. m. El jornal es enteramente exiguo, pues el salario más alto es de $ 2 20 por día.

El trabajo de tintura resulta el más pesado y también un peligro para la salud de las operarias que se dedican á esa tarea.

La dirección de la fábrica ha despedido, de acuerdo con la ley, á dos menores de 14 años. Pero nada más.

Sin embargo, debemos hacer notar que la ley reglamenta la jornada de ocho horas solamente para las mujeres ó niños menores de 16 años de edad, y no para las mujeres que ya han pasado de los 17 años.

De manera, que si en un establecimiento la ley es violada porque se hace trabajar una jornada de 10 horas á criaturas menores de 16 años, indicamos á los interesados hagan la denuncia correspondiente ante las autoridades de esa sección policial, sin perjuicio de avisar por otro resorte al Centro Socialista Femenino para que en caso de no hacerse efectivo el cumplimiento de lo especificado en la reglamentación se eleve la acusación del caso al ministro del interior.

La jornada de ocho horas ha sido legislada solamente para los menores de 16 años, gracias á la influencia y desfachatez del diputado Segui, representante de los buitres de la industria, quien hipócritamente combatió el proyecto Palacios que proponía esa jornada para todas las mujeres adultas, como también la de seis horas para los niños menores.

En la fábrica de tejidos "Los Principios", sita Independencia entre Colombres y Castro Barros, se continúa violando la ley, pues el horario es de 10 horas para las mujeres menores de edad.

Los denunciantes agregan que muchos días se prolonga la jornada hasta las 10 de la noche, resultando así un horario de 14 horas continuadas al pie de la maquinaria, donde futuras madres de familia dejan gérmenes de su salud poniendo en riesgo inminente sus vidas.

El Centro Socialista de esta circunscripción ante la comunicación seccional, después de constatar la denuncia que apuntamos, fecha 25 de abril, se dirigió al presidente de la cámara de lo civil, diciendo que es acreedor de Manuel Santillán Vélez por la suma de ciento cincuenta pesos m/n, importe del cheque número 610 159 librado por dicho señor Santillán contra el Banco de la Nación Argentina, en descubierto. Que como le es imposible obtener el pago de esa deuda se ve obligado á ejecutarlo, pero como el deudor es precisamente juez de paz de la sección 13a. y dice vivir en el radio de la misma (Santa Fe 965) y estando acéfala la sucesión de dicho juzgado, se ve obligado á solicitar que se le indique ante qué juez debe iniciar la acción.

La cámara proveyó autorizando al juez de paz titular de la sección 1a. para que entienda en ese juicio.

Todo esto viene á ilustrar luminosamente acerca de las bellezas que ofrece nuestra justicia criolla.

TRANVÍAS QUE NO CIRCULAN CUANDO LLUEVE

Hemos recibido la denuncia de numerosos pasajeros que viajan en los coches de la empresa de tranvías Eléctricos del Sud que recorre el Riachuelo desde Barracas hasta la Plaza Colón, sobre los pésimos servicios que presta esa compañía.

Esos tranvías circulan sin horario y paralizan su servicio cuando hacen más falta, es decir, en los días lluviosos.

Las protestas elevadas llevadas á algunos empleados superiores de la empresa no han dado resultado, pues éstos dicen que la culpa es de la municipalidad, porque no ordena hacer los desagües necesarios en algunas calles de la ciudad lo que imposibilita el tráfico de esos coches por los grave perjuicios que están expuestos á sufrir.

La municipalidad será capaz de inspirarse en las necesidades del público para dar la solución necesaria á este asunto?

El último invento

El doctor Estropeasanos, miembro conspicuo de la "Liga contra la intemperancia proletaria", acaba de someter á la aprobación de sus colegas un descubrimiento maravilloso, que, convenientemente aplicado, solucionará completamente el problema económico del alza de los salarios.

Para fundar las razones que lo han inducido á tentar una solución tan profunda, el doctor Estropeasanos ha pronunciado una notable conferencia científica, con sus correspondientes proyecciones luminosas, la que constituye innegablemente el acontecimiento más importante de la academia de medicina.

Queriendo abreviar en lo posible el relato de su discurso, consignamos aquí tan sólo los puntos salientes.

"El obrero—dijo el doctor Estropeasanos—tiene hoy demasiadas exigencias. A más de una cantidad de necesidades ficticias creadas por el progreso de la cultura, y cuya satisfacción importa inútiles

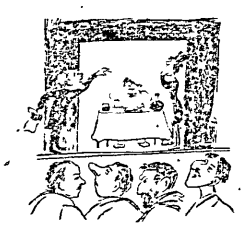

y crecidos gastos. La clase proletaria consume en alimentos las dos terceras partes de los salarios, cuyo desembolso cuesta á los industriales sacrificios cruentos... Ha llegado, pues, señores, la hora de precaverse contra los desastres que acechan á la riqueza nacional á cada aumento de salario, sobreviene una nueva exigencia de los obreros, es necesario, entonces, cortar por lo sano.

Y ante el auditorio exultante, el doctor Estropeasanos exhibe una vista luminosa,

en la cual demuestra gráficamente que para salvar á la industria, amenazada por la intemperancia proletaria, es necesario quitar al obrero el órgano exigente por excelencia, esto es, el estómago.

"Suprimiendo el órgano—exclama en el colmo de la elocuencia—la función animal de la digestión queda virtualmente suprimida también. No teniendo el obrero la detestable costumbre de comer, el precio de la fuerza de trabajo bajará á su mínima expresión monetaria, haciendo llevadera la vida de los pobres capitalistas".

En cuanto á las objeciones de orden moral, que pudieran surgir de la aplicación de su método, nuestro sabio, las resuelve con encantadora sencillez.

"La supresión de todo gañuelo—sostiene el doctor Estropeasanos—no puede impedir las satisfacciones que el paladar obrero lo mismo que su [illegible] tiene derecho á exigir. [illegible] se construirán

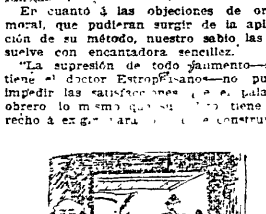

[illegible] de las [illegible] las más [illegible] aroma [illegible]

ASTORGA II.

Precio del número con el Suplemento, 5 CENTAVOS

La tiranía en el cuerpo de bomberos

ABUSOS QUE DEBEN CESAR

"Un demonio anda desatado en el cuerpo de bomberos y mortifica á los hombres que en él prestan ese servicio, tan indispensable para la población". diríamos si fuera lícito hacerlo en pleno siglo XX es decir, en una época en que sabemos que ese buen señor germina de metido en su agujero bajo la tierra y que sobre la superficie de ésta no anda otro clase de diablos más que los hombres. Y de esas mortificaciones no son blanco solamente los "soldados", sino también la oficialidad, que por un "quitame allá esas pajas" es arrestada é injuriada por los mayores, sin miramientos de ningún género.

Como no existe reglamento interno, las instrucciones diarias las dan los mayores, y cuando entra en servicio el relevante [illegible] en su espíritu de rivalidad contra el relevado de igual clase, haciéndolo sufrir á los subalternos en la forma ya dicha.

Actualmente, clases y soldados sufren las consecuencias de la reconcentrada ira del coronel apaleador, quien parece un endemoniado gracias al terrible mal humor que lo acompaña constantemente.

Entre los muchos abusos que se cometen contra los bomberos, existe el de hacerles pagar cualquier pieza que se deteriore en el servicio.

Por ejemplo: si al hacer ejercicios militares (aunque nada tienen que ver con el ejército) rompen por casualidad una pieza del mauser, ó si causan un desperfecto insignificante en una manguera al hacer las maniobras, deben pagar con su peculio el desperfecto. Si al concurrir á un incendio [illegible] un caballo y rompe un arnés, el soldado debe abonar el daño—aunque hay un taller de talabartería en el mismo cuerpo para componer las piezas—, luego quedan arrestados él y el oficial que lo acompañaba. Todo eso se hace pagar, á pesar del dinero que el gobierno entrega mensualmente al cuerpo para desperfectos y otros gastos. No es necesario preguntar qué destino recibe ese dinero pagado por la tropa. El coronel Palaza contestaría, seguramente, que nada le importa al curioso que lo dirigiera la pregunta.

Entre tanto cunde el descontento entre los subalternos. Los bomberos se ven obligados á dormir sobre tarimas viejas, cubertidas en cuadero de pulgas, y todo el mundo murmura contra ese estado de cosas que debe cesar cuanto antes. El remedio sería muy sencillo: antiguamente se exorcizaba á los endemoniados con agua bendita, ahora se les echa el diablo del cuerpo con agua de tilo y bromuro. Además, una buena desinfección sería indispensable para que desaparecieran las colonias de insectos de los "muchos" de la cuadra, con lo que debería irse también el jefe, cuando se puesto para otros hombres dispuestos á cumplir mejor con su deber, tanto con respecto á la misión que le ha sido confiada como con respecto al trato que debe dar á los hombres puestos á sus órdenes.

En la fábrica de alpargatas

El movimiento huelguista de este establecimiento tiende á prolongarse, según parece.

Sin embargo, debemos anunciar que nos hemos enterado, extraoficialmente, de que el representante de la empresa ha declarado que está dispuesto á resolver el conflicto en la siguiente forma: eliminación del trabajo de todas las mujeres y varones menores de 16 años, y que el resto del personal trabaje con el horario antiguo, puesto que para él la ley no reglamenta las horas de labor.

Según la ley, las mujeres de 16 años, como los varones que no cuentan menos de 12, pueden continuar en el trabajo, siempre que la jornada sea de 8 horas y estén munidos (los últimos) del certificado escolar que acredite han llenado ese requisito, es decir, que saben leer y escribir.

Pero el gerente de "La Argentina" sostiene que cumpliendo lo estipulado en la ley se ve en la necesidad de conceder la jornada de ocho horas á todo el personal, como lo hizo durante los últimos diez días, y que esta reducción de horario les es completamente gravosa, pues tiene que soportar una competencia atroz de las fábricas similares.

No compartimos esa opinión. La empresa de alpargatas, como ya lo hemos dicho, es un establecimiento montado con maquinaria moderna y de primer orden, donde la producción se hace en gran escala, acaparando el mercado, y por consiguiente, dando fácil salida á sus productos. Ahora bien, las fábricas similares son pequeñas, reducidas y producen con instrumentos de trabajo rudimentarios que las hacen incapaces de competir con ventaja contra una empresa tan bien montada y que cuenta con un personal de 1000 obreros, entre grandes y chicos, mientras las otras no alcanzan á tener ni 50 cada una.

De todas maneras, las huelguistas son las llamadas á defender sus intereses, y creemos que deben orientar su acción en una forma práctica y viable para poder conseguir lo que desean, haciendo á un lado las prédicas "teóricas" de caudillos de la acracia que nadie sabe cómo viven y se desenvuelven.

1° DE MAYO

Trabajadores! Ciudadanos!

A celebrar todos hoy el día del proletariado, la universal Fiesta del Trabajo!

Que en las fábricas y talleres, mudos y desiertos el 1o. de Mayo, se haga sentir unánimemente, una vez al año, la voluntad de la clase obrera.

Todos al mitin de hoy!

Hora, 2 de la tarde. Punto de reunión: costado sud de la **Plaza Constitución**, para seguir por Lima hasta Cochabamba, Buen Orden, Avenida de Mayo, Bolívar, Victoria hasta la Plaza Colón, donde se disolverá la manifestación después de hacer uso de la palabra los ciudadanos ALFREDO L. PALACIOS y FRANCISCO CUNEO.

LA MANIFESTACION

He aquí el itinerario que seguirán las diversas agrupaciones socialistas para incorporarse á la manifestación de hoy, que saldrá á las 3 p. m., de la plaza Constitución.

SECCION 2a.—Partirá del local General Urquiza 1815 á la 1 p. m., tomando por la calle Rioja, hasta Caseros, y por esta hasta el local del primer subcomité socialista de la 2a., y seguirá en conjunto á la plaza Constitución.

Invita á plegarse á la manifestación á todos los trabajadores de ese barrio.

SECCION 3a.—(Barracas)—Se reunirá á la 1 p. m., en la plaza Herrera, para seguir por Australia, Montes de Oca, al punto de concentración.

—El centro "Edmundo De Amicis" invita á sus asociados á unirse al grupo del Centro Socialista de la 3a., para marchar á la manifestación.

—Esta agrupación también invita á todas las sociedades obreras á que acudan á la plaza Herrera á las 12 30 p. m., para partir en columna por las calles Australia, Montes de Oca y Martín García, á incorporarse con los que vendrán de la Boca, para continuar hasta Brasil y Plaza Constitución, donde se unirán al grueso de la manifestación.

Se invita á los músicos que deseen contribuir, á que se incorporen á la banda que se ha contratado para tocar durante el desfile.

SECCION 4a.—(Boca)—Se reunirá en su local Del Crucero 1162 á la 1 p. m. en unión con la sociedad Unión Obreros Trabajadores, y la Juventud Socialista. Seguirá por Olavarría, Patricios Martín García, Montes de Oca, á plaza Constitución.

JUVENTUD S. DE LA BOCA—Invita á todos los hombres jóvenes á abandonar los talleres y las fábricas, para concurrir á la manifestación que se organizará en la calle Del Crucero 1162, á las 12 30 m. de donde saldrá en columna á incorporarse al grueso de los manifestantes, en la plaza Constitución.

SECCIONES 6a. y 9a.—Se reunirá á la 1 p. m., en su local, Boedo 563, para seguir por Belgrano, Rincón y Méjico, á incorporarse á la columna de la sección 10a.

SECCIONES 7a. y 15a.—Se reunirá en unión con la 13a. y 19a. en la plazoleta Río Janeiro y Corrientes á la 1 p. m., para seguir por Gral. Centro América, Jujuy y Méjico para unirse al centro de la sección 10a.

SECCION 10a.—Se reunirá en su local de Boedo 2070 á la 1 p. m. Seguirá por Boedo, Entre Ríos y Brasil.

SECCIONES 14a. y 20a.—Se reunirá á la 1 p. m., en la plaza Lavalle.

CENTRO SOCIALISTA DE BARRACAS AL SUD—Vendrá de esa localidad por Vieytes, á incorporarse á la columna de la sección 2a.

SOCIALISTAS RUSOS—Se reunirán á la 1 p. m., en la plaza Lavalle, donde hablarán varios oradores. Seguirán por Cerrito y Lima, hasta Constitución.

Sastre—La comisión de esta sociedad hace un llamado al gremio para que asista á la asamblea que tendrá lugar hoy á las 3 y 30 a. m., en el local Méjico 2070, para tratar acerca de esta fecha de los trabajadores.

Albañiles—El gremio está citado para hoy á la 1 p. m., á concurrir al local social.

Comité Pro-Presos—CONFERENCIA EN SOLIS 934—A las 9 de la mañana de hoy esta institución dará una conferencia y efectuará el sorteo de la rifa que tiene en circulación. La conferencia estará á cargo del ciudadano Nieves. La tribuna será libre.

Obreros Empajadores—Hoy á las 3 a. m. se reunirán en el local Boedo 563 para tomar medidas acerca de la fecha que se rememora.

Tonelero—Han lanzado un manifiesto invitando á los obreros del gremio á plegarse al movimiento universal del proletariado, desertando en el día de hoy de los talleres.

Socialistas rusos

El Centro Socialista Israelita "Avanguard" ha publicado el siguiente manifiesto.

Compañeros, trabajadores y trabajadoras: Hace 19 años fué el Congreso Socialista Internacional resolvió festejar el 1o. de Mayo. ¿Por qué año entonces fué designada esa fecha para ser celebrada?

"El año 1889 era el centenario de la gran revolución francesa, en la que la burguesía que la dirigía sostuvo los principios de libertad, igualdad y fraternidad. Era cuando en su lucha contra el feudalismo de la nobleza, para imponer su dominación, prometía á toda la humanidad la salvación de la miseria, la vida llena de paz y de justicia. Pero nosotros sabemos en qué se convirtieron estas grandes promesas. En vez de la libertad del hombre, implantó la libertad del robo, en vez de la igualdad humana, impuso la dominación de los ricos. Los nuevos señores adquirieron todas las costumbres de los antiguos nobles y, como aquellos, oprimen al trabajador. Rodeándose de lujo y extravagancias, [illegible] diversiones de todo género. Pero el hálito de la muerte ha rozado ya á

LA VANGUARDIA

1º DE MAYO 1908

NUMERO EXTRAORDINARIO

En esta fecha, memorable para el proletariado mundial, porque le recuerda su primera afirmación colectiva, el socialismo renueva su plena confianza en el triunfo que debe darle la educación política del pueblo.

R. BARRIO

SOBRETODOS CONFECCIONADOS

De pesos 17

A PESOS 65

CUYO 822

"El Hogar Obrero"

SOCIEDAD COOPERATIVA DE CRÉDITO PARA EDIFICACIÓN

Oficina: CALLE PERÚ 321

ES LA ÚNICA INSTITUCION VERDADERAMENTE POPULAR DE AHORRO Y CRÉDITO

Operaciones realizadas hasta la fecha:

Casas edificadas en terrenos propios de los sócios

Juan Perrotti, calle Caracas entre Gaona y Dangeness	$ 4.800	
Alberto Mariette, Lanús, F. C. S.	„ 3.300	
Juan Marcos Navarro, Los Talleres, F. C. S.	„ 3.500	$ 11.600

Casas construidas por cuenta de "EL HOGAR OBRERO" y vendidas por mensualidades á los sócios

José López Republiquetas núm. 2262 (Nuñez)	$ 6.300	
Enrique Dickmann, Escalada entre Rivadavia y Unión (Floresta)	„ 7.000	
Pablo Auguadro „ „ „ „ „	„ 5.300	
Francisco Pietrasanta „ „ „ „ „	„ 5.000	
F. Chertkoff „ „ „ „ „	„ 5.010	$ 28.610

Préstamos para pagar edificios hechos sin intervención de la Sociedad

Fracisco Cuneó, Bernal, F. C. S.	$ 1.200	
Agustín Piazza, Los Talleres, F. C. S.	„ 3.000	
José Luzzini id id	„ 2.400	$ 6.600

Se construye por cuenta de la Sociedad una casa en la calle Dorrego entre Castillo y Rivera, solicitada por el socio Juan Veterano, de valor aproximado de $ 6.000

Préstamos concedidos para edificar en terrenos propios de los sócios

Francisco Dagnino, calle Conde entre Quesada y Ibera (Belgrano)	$ 5.000	
Vicente Di Gregorio, calle Zubiria entre Picheuta y Thompson	„ 3.900	$ 8.900

Solicitudes en trámite

Nazareno Silvestri	$ 4.800	
Elias Solodovnik	„ 4.400	ps. 9.200

Estado de la Sociedad hasta el 20 de Abril de 1908

Número de Sócios, 420—Acciones ordinarias suscritas: 1505—Acciones de pago integro suscritas: 60—Capital suscrito: ps. 469.500—Capital realizado: ps. 54.657.43.

El Directorio lo forman:

Dr. JUAN B. JUSTO, Presidente — JOSÉ BALIÑO GONZALEZ, Vicepresidente — MANUEL T. LÓPEZ, Secretario

Dr. NICOLÁS REPETTO, Tesorero — JOSÉ P. BALIÑO, Pro Tesorero

FRANCISCO NORANDINI — VICTOR KUEN, Vocales — DOMINGO DE ARMAS, Síndico — A. J. HERMIDA, Síndico suplente

Pidan informes y estatutos en la Oficina de la Sociedad PERÚ 321, *de 11 á 2 y de 4 á 7 p. m. Los Sábados hasta las 9 p. m.*

El reloj de los trabajadores

EL ÚNICO — EL LEGÍTIMO

EL VERDADERO

F. E. ROSKOPF PATENT 18,632

50 AÑOS de ÉXITO

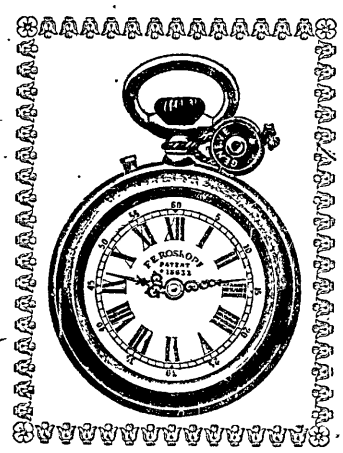

SOLIDEZ y Buena MARCHA

Unicos Introductores

G. Weil y Cía.

PERU 166

Buenos Aires.

Rincón 194

Montevideo

Para apreciar la superioridad de los cigarrillos

SIGLO XX

compárenlos con "cualquier" marca desu precio

ellos y á sus allegados. La clase trabajadora espera de la burguesía y que la fuerza que la librará de ella debe buscarla en las mismas filas obreras.

"Comprendiendo que los que viven á costa de los demás no renunciarán por sí solos á su derecho de explotar y disfrutar el producto ajeno, los obreros empiezan á prepararse para conquistar su derecho. La fuerza principal de los capitalistas está en el Estado; por eso la conquista del poder, por la clase obrera le dará á ésta la posibilidad de ser dueña de la producción. Por ello la clase trabajadora empezó á organizarse bajo la bandera socialista. De agrupaciones pequeñas se han convertido en un gran partido. Para uniformar la acción de los obreros de todo el mundo se celebran los congresos internacionales.

"El congreso de 1889 fué el primer congreso socialista en el que se resolvió celebrar el 1o. de Mayo.

"En esa fecha los trabajadores de todo el mundo manifestan su deber de conquistar las ocho horas de trabajo impuestas por la ley, y la substitución del ejército permanente por la milicia ciudadana.

"En el día 1o. de Mayo los trabajadores cuentan sus victorias, sus fuerzas, y revistan sus filas. Por esto nosotros, los obreros de la República Argentina, debemos manifestar nuestra solidaridad con los trabajadores de todo el mundo, y debemos demostrar que somos hijos de la familia obrera, que perseguimos los mismos fines, y que tenemos el mismo enemigo

"Los incitamos, pues, á abandonar el trabajo, para manifestar nuestra fuerza y nuestros deseos.—El Centro Socialista Israelita "Avanguard".

Cooperativa Obrera de Pan

A efecto de que el personal de esta cooperativa pueda adherir á la conmemoración de la fecha, la comisión administradora ha dispuesto no elaborar pan en el día de hoy, siendo la cantidad elaborada para el reparto del día mayor que la acostumbrada, con el fin de que los accionistas puedan aprovisionarse del pan que puedan necesitar para mañana.

INTERIOR

BANFIELD—El Centro Socialista de esta localidad ha organizado una conferencia y baile para el sábado 2 á las 8.30 p. m., á dos cuadras de la estación Talleres (Oeste), conmemorando la Fiesta del Trabajo.

Entrada, $ 1; mujres y niños, gratis.

MORON—Hoy á la salida del sol se dispararán bombas de estruendo, á las 3 p. m., conferencia en la calle 25 de Mayo 824, por el ciudadano Rosaenz; á la puesta del sol, disparos de bombas, á las 7.30 p. m., se servirá una cena en un hotel de la localidad que será amenizado por una orquesta de varios compañeros. El

TRES ARROYOS — Patrocinado por el Centro Socialista Obrero, hoy á las 2 de la tarde, se realizará una manifestación pública que recorrerá varias calles del pueblo hasta la plaza San Martín, donde harán uso de la palabra varios ciudadanos. Por la noche se dará una conferencia y función en el teatro "Alegría", representándose el drama "La Lucha". Disertará el ciudadano E. B. Urrutia y Juan P. Barrios declamará una poesía.

JUNIN—Tendrá lugar hoy una manifestación pública, y conferencia por el ciudadano Alejandro Mantecón, delegado del Partido Socialista.

BRAGADO — El Centro Cosmopolita Obrero de esta localidad ha organizado una conferencia para hoy á las 3 y 30 de la noche, en el salón de la Sociedad Italiana.

Hablará el ciudadano José M. Lemos, delegado del Partido Socialista

BAHIA BLANCA—El Centro Socialista de esta ciudad invita á todos los trabajadores á paralizar la labor hoy y á concurrir á la manifestación que recorrerá varias calles de la localidad hasta la plaza Rivadavia, donde hablará el delegado del Partido Socialista, Antonio Zaccagnini.

QUILMES—El Centro Socialista de esta localidad dará una conferencia hoy á las 10 a. m., en la plaza General Pinto.

Hablarán los ciudadanos C. Cambiaggio y F. Güneo.

LINCOLN—Los panaderos, único gremio organizado en ésta, activan una gran propaganda en favor de la Fiesta del Trabajo.

Es de esperar que este año, supere con creces al anterior, debido á la constancia de ciertos compañeros, más el interés y entusiasmo que ha despertado la lectura de LA VANGUARDIA.

Debido á este adelante no aparecerán hoy los diarios de la localidad; pero el gremio de panaderos lanzará al pueblo trabajador un manifiesto invitándole á tomar parte activa, aceptando el siguiente programa: 1o. Suspensión del trabajo en el día de hoy; 2o. Disparo de bombas al amanecer; 3o. A las 8 a. m. salva de bombas, y reunión general en su local social, donde será servido un lunch servido por la comisión, á las 12 m. continúa el bombardéo, y comida campestre, en la que tomarán parte todos los obreros panaderos y algún otro gremio.

De este último acto hará uso de la palabra un compañero de la localidad, demostrando el significado é importancia del 1o de Mayo

San Nicolás—El 1o de Mayo, este año, se conmemorará muy modestamente por pocos obreros, á causa de la desidia é indiferencia de la gran mayoría.

El comité organizador ha resuelto realizar conferencias á las 2 de la tarde y á las 8 de la noche en el local C. Pellegrini 235. Hablarán varios compañeros de la localidad.

Se sorteará una rifa para sufragar los gastos de propaganda.

TUCUMAN

Ayer jueves se realizó el primer acto de propaganda en ocasión del día del trabajo. A las 8.30, en el Centro Socialista, disertó el ciudadano Gregorio R. Pinto, sobre la significación histórica del 1o. de Mayo.

Hoy á la mañana se dispararán bombas de artificio en el Centro. A las 2 de la tarde se organizará la manifestación en la plaza Lamadrid. Antes de partir la columna, Bragán la palabra los ciudadanos Teófilo Gática y J. Hernández. La manifestación seguirá por la calle Las Heras hasta Salta y por ésta á la plaza Alberdi, en donde hablarán Gregorio R. Pinto y Domingo J. Romero

A la manifestación adherirán todos los gremios organizados de la ciudad, y también la Unión General de Trabajadores de Cruz Alta, pues en una entusiasta asamblea celebrada el domingo último en "La Estela" así lo dispusieron

El Centro Socialista en su última asamblea, resolvió lanzar 4000 manifiestos, repartir 5000 ejemplares de "Trabajo" extraordinaria, y 500 números de LA VANGUARDIA ilustrada.

CÓRDOBA

De esta ciudad recibimos el telegrama siguiente:

CORDOBA 30—La Sociedad Tipográfica envía un saludo á todos los proletarios del mundo, por intermedio de ese diario.—D. Vigiales, secretario.

LOS ACCIDENTES DEL TRABAJO

UN OBRERO MUERTO

En el hospital San Roque dejó de existir ayer el operario de la fábrica de calzados "Los Vascos", Antonio Barravino, víctima del desgraciado accidente de que dimos cuenta ayer.

—Frente al chiqué núm 1, en circunstancias en que el estibador Bartolomé Chaparro, argentino, de 37 años de edad, domiciliado en la calle Tucumán 1065, se ocupaba en descargar mercaderías de un carro, á consecuencia de haber resbalado cayó, pegando con la cabeza sobre un riel y produciéndose una herida de seis centímetros de extensión que interesa la piel y el tejido celular.

En una ambulancia de la asistencia pública se le remitió al consultorio central.

Inmundicias de la política criolla

COMO SE PREPARAN LAS "REVOLUCIONES".

De vez en cuando una sensación desagradable obliga á un gesto acompañado de esta exclamación: ¡puf! ¡Cuánta inmundicia!

Ocurre eso cada vez que se destapa algún sucio asunto de la politiquería criolla, poniendo en evidencia las cualidades morales de los hombres de la oligarquía.

Un incidente ocurrido días pasados en una confitería de moda, de Mendoza, ha puesto en descubierto uno de esos casos. Por lo se ve que hay gente para todo, especialmente si se trata del vicio ó el crimen.

Un doctor Pedro N. Ortiz, jefe del radicalismo mendocino, acompañado de un procurador David Herrera, hallábase en la confitería Sportman. Poco después se incorporaron dos individuos que parecían ser oficiales retirados del ejército chileno, quienes iban á reclamarle el pago de sus "trabajos" hechos en Chilé, cuando preparaban la revolución que debía echar por tierra al gobernador Civit.

Ortiz parece que se limitaba á darles cartas de recomendación para un personaje de esta capital, personaje que se guardan de nombrar los noticieros; pero aquellos chilenos, que llevan los nombres de Rojas y Moreira, no quisieron atender otras razones que las de pago al contado y en efectivo y protestaron contra esa dilación, que prolongaba pero no solucionaba el problema que tanto preocupaba á todos. Resultó de eso una discusión á voces, en la que se cruzaron epítetos calorosos por todos los matices, y en la que terció la policía llevándose á los polemistas para que discutieran con más libertad en la comisaría. Moreira entregó á la policía el documento en cuestión (la carta de recomendación), junto con otros que prueban la actuación—según decían—del doctor Ortiz en relación con un señor Del Comp, en Chile.

El móvil del hecho de ahí los móviles del incidente y las consecuencias que tendría, pues los militares chilenos están dispuestos á presentar en el sumario que se instruye toda la documentación necesaria para hundir al que no pudo ó no quiso cumplir las promesas pecuniarias por la "honrosa" labor que les habían encomendado.

Lucidos estamos con estos "regeneradores" de alquiler!

LA MISERIA EN LA CALLE

Se anuncia una nueva ordenanza policial. Esta vez no se trata de prohibir el uso de la bandera roja, ni de poner trabas al derecho de reunión, ni de inventar un nuevo obstáculo para contrarrestar los esfuerzos de un gremio en lucha con sus desalmados patrones. No siempre nuestra policía puede tener la oportunidad de salvar á las instituciones amenazadas por los socialistas, y alguna vez el ocio de sus jefes suele entretenerle en ocupaciones menos gloriosas, aunque importantes é indispensables, bajo el punto de vista de nuestra famosa "cultura social" de la que la policía es un centinela abnegado y feroz.

Ahora le toca el turno á los perdidosos, que con la nueva ordenanza tendrán que desaparecer del mapa del municipio, para que la exhibición de sus llagas no amargue los placeres de la ociosa opulencia.

Por de pronto, se nos ocurre una reflexión. No somos de los que creen á pie juntos en la miseria que enseña sus harapos al sol, porque no ignoramos que á veces, detrás de ese aparato, miserable, se oculta un fin de explotación de la piedad ajena. La miseria en sus casos no es más que un pretexto, una etiqueta engañosa, que sirve para proporcionar á los que se amparan detrás de ella, una existencia ociosa.

Pero no puede negarse que existe el reverso de la medalla, y que muchos de los que tienden la mano implorando la caridad del transeunte, son realmente menesterosos, que carecen de pan, de techo, de todo, y éstos serán las verdaderas víctimas de la ordenanza policial, porque no es suponible que la policía se pare en hacer distingos. Y después, aunque quisiera hacerlo, cómo podría separar la miseria apócrifa de la verdadera?

Pero no, la policía no puede ni debe hacer eso. Ella ha recibido sin duda la consigna de limpiar las calles de la metrópoli, de todos los desperdicios humanos que la burguesía deja detrás de su carro triunfal, como una huella de podredumbre y de infamia. Y como buena y fiel servidora que es, la policía cumplirá el encargo como sabe hacerlo... es decir brutalmente.

Después, ya no tendremos pobres...

EL SUICIDIO DE UN RICO

Llegué al saloncito elegante inadvertido casi por la mayoría de los tertulianos, y me senté en el único sillón disponible, á la izquierda de la puerta, por donde yo había entrado.

Se comentaba un suceso doloroso. Las damas y las señoritas enjugaban furtivas lágrimas, y los hombres, muy serios y compungidos, pasaban de mano en mano la última edición de un diario de la tarde.

Alberto Kramer se había suicidado á las 11 de la mañana en una pieza del Hotel París.

—¡Pobre mozo!—exclamó en un arrebato de ternura una fornida señora que acababa de leer el diario.—¡Tan joven y tan divertido... tan divertido!—concluyó sollozando.

Pregunté qué podía haberle pasado á ese señor para impulsarlo al fatal paso, y un "mozo bien", coquetamente atavido, se ofreció para proporcionarme las noticias de las cuales yo carecía para apreciar debidamente el alcance del incidente desgraciado.

Con una ligereza pasmosa en el lenguaje, ese señor, que era como supe después, un amigo íntimo del suicida, me trazó con énfasis sin par la historia, ó más bien dicho, las fechorías de su amigo.

Imagínese supuesto al oirlo que el finado había sido uno de aquellos hombres excepcionales que caracterizan una época según la vulgar concepción corriente aceptada por los que ignoran que son las épocas, al contrario, las que forjan las excepcionales características de ciertos hombres

Yo le escuchaba callado, siguiendo la vertiginosa mímica con que pretendía reforzar el afeminado hembrecillo, su retrato de la triste y repugnante vida del amigo y compañero inseparable de orgías

Aperchibiéndose, á poco andar, de que yo no comulgaba con la apoteósis del amigo suicida, adoptó un aire prescindente, y concluyó como para salir el episodio

—¿Acaso, señor, somos perfectos todos los que vivimos para luchar, ó más bien, luchamos para vivir? Alberto Kramer, señor,—prosiguió acariciándose con ambas manos la melena lustrosa—fué un mártir, el pobre; sí un mártir, pues había ganado cincuenta mil pesos á la lotería tiempo atrás, y persiguiéndolo la mala suerte, fué poco á poco perdiéndolo todo. ¡Qué tristes días hemos pasado, to acuerdas, Zelinda!

Y la niña, tan dulce y cortesmente interpelada, cuyo rostro tenía las huellas de un cuidadoso trabajo de pinceles, contestó tristemente, cabeceando con melancólica, pausada lentitud.

No pude ya contenerme, y sabedor de toda la historia, aunque lo hubiese ocultado hasta el fin, de qué modo—pregunté al joven coquetón—perdió "su mártir" el dinero que con tanta facilidad había ganado" Jugando al tapete verde—añadí sin esperar la contestación.—y ahora, aterrorizado de tener que agacharse y trabajar se quitó la vida. ¡Ese es el "mártir" que usted acaba de alabar! Acostumbrado y á pasarse la vida en continuo jolgorio, se le antojaba terrible el escaldido el mañana. No digamos mártir, sino un infeliz... un degenerado víctima de sus propios desaciertos...

Mis contertulianos me miraron todos entre indignados y estupefactos

Un señor canoso, empedernido jugador á las carreras, sentenció echando chispas por todos los poros

—Es usted un desalmado!

—Sea—contesté subrayando con estudiada pausa todas las palabras,—pero ustedes no podrán convencerme jamás que merezca conmiseración el finado Alberto Kramer, cuando todos los días presenciamos desgracias mucho más lamentables, mucho más graves que la que ocupa en este momento la atención de ustedes.—Mártir, señores, es aquel que ha desempeñado en la sociedad su papel de hombre útil; para mí es mártir el obrero que desde lo alto de un andamio se precipita á la calzada, dejando en el desamparo su ya pobre y desmantelado hogar, su mujer, sus hijos. Y ese pobre mártir nunca conoció lo que es alegría, sufrió todas las necesidades, experimentó las más crueles torturas día tras día, hasta que un descuido, el mareo de un instante lo lanzó cadáver despedazado en medio de la calle. Ustedes que nunca supieron lo que significa sufrir miseria, ustedes apellidan mártir á cualquier desheredado ó imbécil á quien se le ocurre, después de un ininterrumpido festín de años, hacerse juez y verdugo de su propia obra... todo eso es bien triste y habla poco en favor de nuestra cultura.

El hombrecillo de la melena aceitada pomposamente, queriendo lucir sus dotes de joven inteligente y espiritual, me preguntó entonces con socarrona inflexión de voz:

—Ya sabíamos que los socialistas no ven más que á los obreros, ¿cómo si el mundo no fuera más que para ellos! Y sin embargo, si no fuera por los ricos...

—Déjese de estribillos,—repliqué—mil veces contestados, señor mío, y vea que si yo cité como ejemplo al infortunio obrero, no fué más que para hacer resaltar la diferencia entre el hombre satisfecho y el que nunca pudo tener siquiera la dicha de satisfacerse un sólo día en toda su vida. Pues que si hubiese necesidad de señalar otros casos en que la nota del sentimiento fuera legítima y sincera, bien larga sería la historia...

La hora, ya avanzada, cortó nuestra conversación

Al salir, las miradas recelosas de mis contertulianos seguían al socialista desalmado que no sabía comprender "las desgracias" de un rico vicioso, cuya existencia inútil no perjudicaba en definitiva más que al estrecho circulillo adherido, como sanguijuela, al afortunado aventurero de la víspera.

ALARDO.

Buenos Aires, 28-4-1908.

Agentes de "La Vanguardia"

INTERIOR

AYACUCHO—Esteban Romaínone.
AZUL—Evaristo Pérez, San Martín 46.
AVELLANEDA—Juan Duquez.
BAHIA BLANCA—B. M. Calneggia, Mitre 580.
BARADERO—Fernando Onetto.
CURUZÚ-CUATIÁ—Claudio Salol.
CHACABUCO—Roque Marino
CORONEL PRINGLES — Cándido di Santi.
CORONEL DORREGO—Francisco Gianfranco.
CORONEL SUAREZ—Américo del Piero.
C. DEL URUGUAY—J. Alanf Escobar, fotógrafo.
CORRIENTES—Alfredo Geissler.
CONCEPCION (Tucumán)—Nicasio Albornoz
CAP SARMIENTO — Augusto Burlet.
CRUZ DEL EJE—Ramón Piccola.
CONCORDIA (E. R.)—Antonio M. Scygovia.
EXALTACION DE LA CRUZ — Felipe Mileo Constanza.
GUALEGUAYCHÚ (E. R.)—A. Grissetti.
ING. WHITE—Nicolás Borghetti
JUNIN—Ramón Bravo.
JUJUY—Víctor Pastore.
LA PLATA—Manuel Meyer González, número 1760.
LOBERIA—Ulderico Angelaccio.
LAPRIDA—Juan Cabrera.
LINCOLN—Hipólito Fraveand
LAS FLORES—Eduardo Guillen.
MENDOZA—José Prat, Boliria 1859.
MONTE CASEROS—Manuel Hidalgo.
MAIPU—José Gilardi.
MORON—Carlos Bonnefex.
NUEVE DE JULIO—Pedro Eppherre.
NECOCHEA—Juan D. Reynoso.
OLAVARRIA—Juan P. Bros.
POSADAS (Misiones)—Jacinto Coza.
PARANÁ (E. R.)—Andrés Tosi.
PATAGONES—Juan Ferri.
PERGAMINO—Timoteo Díaz.
QUILMES—Domingo Biotti.
ROSARIO (Sta Fe)—Georgino Linares.
ROQUE PEREZ—Juan P. Humoller.
RAFAELA—José Velazco.
RUFINO—Manuel Méndez.
SANTIAGO DEL ESTERO—Oscar Raimondi.
SAN PEDRO—Juan Nieto.
SALTA—Eliseo M. Lesser.
SANTA FE—Miguel Zepponi, Humberto I 394.
SAN ISIDRO—Carlos Lanzavecchia.
SAN JUAN—Fernando Soldati, Mitre 277.
SAN NICOLÁS—Juan Sironi, Progreso.
TRES ARROYOS—Juan Conde.
TIGRE y SAN FERNANDO — Ernesto Pignozzi.
TANDIL—J. G. Liemur.
TUCUMAN—H. J. Hecht, Las Heras 816.

EXTERIOR

MONTEVIDEO—José Arijón, Mercedes número 470
PAYSANDÚ—José Basotti.

LAS HUELGAS

MOSAISTAS DEL ROSARIO

Los obreros mosaístas se declararon en huelga, presentando un pliego de condiciones á los patrones, en el cual piden el reconocimiento de la sociedad, la jornada de ocho horas, la abolición del trabajo á destajo, las herramientas por cuenta del patrón, no despedir ningún obrero por tomar parte en la huelga y varias mejoras en los jornales.

MOZOS DE HOTEL DE TUCUMAN

Desde el sábado se halla en huelga todo el personal del Hotel Nacional, que es el más importante de la localidad

El Sindicato de Mozos nos comunica que están dispuestos á exigir el cumplimiento de las condiciones firmadas por el dueño del hotel en la última huelga general del gremio.

EL ALCOHOLISMO ES UNA ENFERMEDAD QUE, PROGRESIVAMENTE, DISMINUYE LA INTELIGENCIA Y LA VOLUNTAD: DESTRUYE LAS FUERZAS Y LA HABILIDAD MANUAL; Y ACABA POR MATAR AL INDIVIDUO POR LESIONES QUE LE SON INHERENTES O POR GRAVES ENFERMEDADES A LAS CUALES PREDISPONE.

DE LAS PROVINCIAS

El descanso dominical

PERGAMINO, 30—Varios expendedores de alcohol de esa localidad se han quejado de que su colega Alejandro Torcitt, dueño de una confitería hoy convertida en cantina, viola la ley del descanso dominical, y agregan que si continúa así, ellos también resolverán proceder en idéntica forma.

De manera que damos traslado de la denuncia á los interesados de aquel pueblo para que procedan.

DE BRASIL

Congreso obrero en San Pablo

Las cuestiones que deben tratarse

San Pablo, abril de 1908:

En los días 17, 18 y 19 del corriente tendrá lugar en esta ciudad el segundo congreso obrero del Estado de San Pablo al que mandaron su adhesión 14 asociaciones de Casa, de Santos y del interior.

De la orden del día á tratarse, se desprende que las sesiones serán de suma importancia para la marcha de la organización obrera brasileña, pues encierran temas de palpitante interés y actualidad

He aquí los temas á tratarse:

1. Es necesario que las organizaciones contiuden en la actualidad de completa neutralidad frente á los partidos políticos?

2. Es útil la propaganda antirreligiosa en las ligas de resistencia?

3. Cuáles son los medios más prácticos para desarrollar la propaganda de organización obrera?

4. Es conveniente que las organizaciones obreras procuren desarrollar la propaganda antimilitarista por todos los medios á su alcance.

5. Cuál ha de ser la actitud de las organizaciones obreras en los casos en que las arbitrariedades de las autoridades lleguen al colmo?

6. Habrá necesidad de la mediación de las Federaciones estatales (1) entre la Confederación Regional Brasileña y las demás Federaciones locales?

7. No sería útil la creación de una universidad obrera para la ilustración del proletariado?

8. Debe distribuirse subsidio en caso de huelga?

9. Traerán algún resultado las diversiones de propaganda en el seno de las organizaciones de clase? En caso afirmativo, cuáles diversiones escoger?

10 Cuál es el medio más eficaz para sostener un órgano defensor de la clase obrera?

11. Conviene la propaganda en las organizaciones tendiente á no admitir en los talleres á los menores de 14 años?

12. Qué medio es el mejor para imponer indemnizaciones en los casos de accidentes de trabajo?

13. Qué medios adoptar para impedir el crumiraje en los casos de huelga?

14 Los delegados de los gremios en el consejo de la Federación deben votar de acuerdo con las deliberaciones de los mismos, ó según su modo de pensar?

15. Debemos combatir la explotación de las mujeres y de los niños? En caso afirmativo, ¿qué medios adoptar?

16. Paro semanal.

17. Creación y desarrollo de cooperativas de consumo y de producción, y agitación Pro libre pensamiento.

18. La organización obrera y la táctica á adoptar.

19. Creación de una escuela nocturna de geometría para los socios.

20. Cuál es la mejor manera de castigar á los crumiros?

(1) Se llaman Federaciones estatales por el Brasil se divide en varios Estados, en lugar de provincias, como sucede en la Argentina.

Hacer Ladrillos BANQUEROS con la Máquina Vasca

21. Es útil que en casos de huelga la venta á los huelguistas, de los artículos de consumo lo más barato posible"

22. Es útil el "sabotaje"

Los ventidós temas de la orden del día podrán ser reducidos, por cuanto hay varios, como acontece con los 1, 2, 4, 17 y 18, que tienen íntima relación entre sí

Sin embargo, esto no disminuirá la importancia del congreso; al contrario, demuestran el interés que las asociaciones se toman por la realización del Segundo Congreso Obrero Estadal.

Procuraré tener al corriente á los compañeros de la Argentina acerca de las conclusiones á que llegue el congreso sobre cada uno de los temas

San Pablo, abril 15 de 1908

R. Z.

MOVIMIENTO SOCIAL

Asambleas

Centro Socialista de Belgrano—El sábado 2 á las 8 p. m., en Cabildo 2311. Orden del día: balance; renovación de comisión; asuntos varios. Se recomienda numerosa y puntual asistencia.

Centro de la 10a.—El martes 5 del corriente á las 8 p. m., en su local Méjico 2070. Orden del día: Acta, balance de marzo y abril; movimiento de socios; correspondencia, varios.

Centro Socialista de la Boca—El sábado 2 á las 8 p. m., se reunirá la comisión extraordinariamente para tratar asuntos importantes.

Constructores de carruajes—El sábado 2 á las 8 p. m., en Estados Unidos 1700. Orden del día: discusión de los estatutos y asuntos nuevos.

Tonelero—El domingo 3 á las 8 a. m., en Méjico 2070, para tratar asuntos importantísimos.

Centro Socialista de la 1a. y 9a.—El domingo á las 2 p. m., en Boedo 568, discusión de las proposiciones al Congreso del Partido.

Centro Socialista de la 5a.—Mañana 2 de mayo, continuación de la asamblea extraordinaria, en el local Unión 2371, á las 8 p. m. Se ruega puntual asistencia.

Centro Socialista de la 2a.—El martes 5 á las 8 p. m., en General Urquiza 2213. Orden del día: correspondencia, balance; reintegración de la comisión; nombrar delegado para el Congreso del Partido, y discutir las proposiciones.

Constructores de carros—Hoy á las 8.30 a. m., en Solís 924. Orden del día: balance; correspondencia; delegación á la Federación Nacional de Rodados.

Club independiente "La Aurora"—El domingo 3 á las 10 a. m., en Del Crucero 1162, para tratar asuntos de suma importancia.

Panaderos (Sección Este)—Hoy á las 9 de la mañana, en Humberto 105. Orden del día: si es útil la centralización del gremio, ó es mejor la descentralización para su organización; nombramiento de delegados.

Sociedades gremiales

Fragueadores y ayudantes—En la asamblea de socios, después de haberse tratado todos los asuntos pendientes, dió una conferencia el ciudadano Rafael Ronco, explicando á grandes rasgos cuál era la verdadera unión de la clase trabajadora, demostrando la eficacia de la lucha integralista, forma de acción indispensable para llegar al colectivismo. Citó algunos ejemplos históricos en defensa de su tesis, y terminó haciendo un llamado á todos los trabajadores para que se alistaran en las filas de su sociedad gremial.

Diversas

Comité pro-bandera—Se pide á todos los compañeros que quieran dotar de una bandera á LA VANGUARDIA contribuyan con su esfuerzo á colocar los números de la rifa que está en circulación, á 20 centavos el boleto.

Asociación Fomento de Educación Laica—Se invita á los padres de los alumnos que han frecuentado la escuela laica de la Boca á la asamblea que tendrá lugar el domingo 3 de mayo á las 3 p. m., en la calle Artes 521, para tratar la siguiente orden del día: informe y balance; correspondencia; renovación de la comisión.

Interior

LANUS

ESCUELA LAICA—Se cita á los socios y á los que no lo son, á la asamblea extraordinaria que tendrá lugar mañana á las 8 p. m., en el local Ayacucho 352 (Lanús).

ROSARIO

CENTRO SOCIALISTA—Ha trasladado su secretaría á la calle Mitre 983, á donde debe ser enviada toda la correspondencia.

TIGRE ISLAS

CANASTEROS UNIDOS — Celebrará asamblea el domingo 3 á las 8 a. m., con la siguiente orden del día: balance; correspondencia; informe del delegado.

MUNICIPALES

Pedido de alumbrado—Un núcleo de vecinos de las calles Convención y Arco de Acarra á Acosta y Laguna, y Martínez Castro y Provincias Unidas á Arco, se han presentado á la municipalidad solicitando se les provea de alumbrado.

Empresa Infractora—El Inspector veterinario

FOLLETÍN DE "LA VANGUARDIA" 9

VSEVOLOD GARCHINE

LA GUERRA

Y Nikita reconoció entre la multitud á toda su familia. Iván, su mujer, la tía Prascovia y los hijos. Comprendió que aunque estaban allí con los demás, han muerto, ya que todos los del pueblo habían muerto y que por eso tenían una vida tan extraña.

Se acercaron á él, le cogieron... se escapó y corrió sobre la nieve, pero resbalaba y caía á cada instante. Ya no le perseguían los muertos, sino el subteniente Stelcko y unos soldados Y corría, cada vez más aprisa, y el subteniente le gritaba: ¡Nikita, Nikita, Nikita!

—Nikita—le gritó Stbelkov

Nikita se despertó, saltó y fué á la alcoba de su amo, haciendo resonar sus pies desnudos sobre el entarimado.

—¿Qué haces?... ¡El diablo te lleve!... Te estás burlando de mí? ¿Cuántas veces te he dicho que pongas las cerillas á mi lado! Hace media hora que estoy llamando. Dame lumbre

Nikita, medio durmiendo, busca á tientas en la mesa, en el borde de la ventana, y encuentra por fin las cerillas. Enciende la bujía colocada en un candelero de cobre oxidado y la entrega al subteniente abriendo los ojos

Alejandro Mikhailovitch toma un cigarrillo y, un cuarto de hora después oficial y asistente se duermen en medio ronquando sueño.

XII

Noche en el campo

Era de noche. Los hombres cogían su ración y se preparaban para el toque de retreta

Las compañías estaban colocadas en [illegible] de modo que cada batallón formaba un cuadro, en cuyo centro estaban apiladas las tiendas y las armas.

Hacía un día se había reunido toda nuestra gente. El tambor tocaba á llamada; oíase á lejos la voz de mando: "El regimiento á la oración; descúbranse la cabeza!" Doce mil hombres se descubrieron.

"Padre nuestro que estás en los cielos", comenzó nuestra compañía. Sesenta coros, compuesto cada uno de doscientos hombres, se oían cantar separadamente. La plegaria se elevaba conmovedora y solemne.

Poco á poco los coros cesaron en su canto. Por último, á lo lejos, la última compañía, en el extremo del campamento, cantó la estrofa: "Mas líbranos del mal". El tambor sonó un repiqueteo breve.

—¡Cúbrase!

Los soldados se preparaban para la noche. En nuestra tienda había, como en las demás, seis hombres por cada espacio de ocho centímetros y media cuadradas, y mi puesto estaba al extremo.

Durante un largo rato permanecí tirado contemplando las estrellas, los vivacs lejanos, escuchando el ruido vago del inmenso campamento

En la tienda vecina un soldado contaba cuentos repitiendo á cada instante estas dos palabras: "Pues entonces".

—Pues entonces el príncipe llega á casa de su esposa y la reprende. Pues entonces el... ¿Duermes, Liontikov, ó no?... Duermes que Dios sea contigo. ¡Señor!... ¡Virgen santa! murmuró á poco el narrador y se calló.

En la tienda de los oficiales también se oía un ruido. A través del lienzo blanco se veían desfilar por el interior las sombras negras de los oficiales. Se oyen risotadas. El ayudante Por la línea de bultos [illegible] centinela, con el fusil á la espalda.

Apenas á nosotros, en el vivac de la artillería, vese también pasar un centinela con el sable desenvainado. Por esta parte se oye de vez en cuando el piafar y resopiar de los caballos. Oíense masear pacíficamente la avena, con ese mismo ruido que yo he oído no en la guerra, sino en una posada de mi país, en una noche también estrellada y tranquila. Las siete estrellas de la Osa mayor brillaban muy abajo en el horizonte, mucho más abajo que en nuestro país. Pienso al mirar la estrella polar que en esta dirección está San Petersburgo donde he dejado mi madre, mis amigos y todo lo que me era querido.

Sobre mi cabeza brillan constelaciones que conozco: la vía láctea no despide una luz vaga, sino que se desenvuelve en el cielo como una cinta de luz llena de tranquila solemnidad

Al Sur aparecen dos grandes estrellas desconocidas en nuestro cielo: una es roja, otra verde; y pienso que, si vamos más lejos, del otro lado de los Balkanes, en Constantinopla, veremos otras estrellas y me pregunto cómo serán.

No tenía ganas de dormir. Me levanté y paseé sobre la fresca hierba, entre nuestro batallón y la artillería. Una silueta pasó cerca de mí, moviendo ruidosamente el sable. Conocí por el "chis-chas" del arma que era un oficial, y me paré, con la mano en el casco. El oficial se acercó y reconocí á Wenzel.

—¿No tenéis sueño Vladimiro Mikhailovitch? — me preguntó dulcemente en voz baja.

—No me puedo dormir, señor capitán.

—Se me llama Petr Nikolaevitch — dijo: yo tampoco puedo dormir. Me he retardado en la tienda de vuestro capitán, pero me he aburrido. Jugaban á la baraja y bebían ¡Oh, qué hermosa noche!

Marchó á mi lado hasta el extremo de las líneas y caminamos mucho tiempo sin hablar palabra

Wenzel rompió el silencio

—¿Os habéis casado voluntariamente?

—Sí

—¿Y qué os ha seducido?

—¿Cómo explicarlo? — respondí sin querer entrar en detalles. —Principalmente para ver, para conocer

—¿Y probablemente para estudiar el pueblo en los soldados? —preguntó Wenzel

La sombra me impedía ver la expresión de su rostro, pero sentí la ironía de su voz

—Sí, se trata de estudiar, cuando no se tiene otro cuidado que llegar lo más pronto á la etapa y dormir. Pero decidme seriamente ¿por qué no habeis aceptado el ofrecimiento de vuestro capitán para quedaros en su tienda? ¿Es posible que tanto os agrade la sociedad de esos "mujiks"?

—Sí, me agrada tanto como la de todos aquellos que no tengo razones para despreciar

—No creo tener derecho á dudar de vuestros sentimientos. Además, hoy está eso en moda, y los literatos presentan á los "mujiks" como la obra maestra de la creación.

—¿Quién habla de esa obra maestra, Petr Nikolaevitch? Basta considerarlos como hombres

—Dejad esas lastimosas ideas... ¿Quién no lo reconoce? Hombres, claro que lo son. Pero ¿qué clase de hombres?... He ahí la cuestión. Bien hablamos de otra cosa.

La conversación se animó.

Wenzel había leído seguramente mucho, y como había dicho Zaikine, conocía bien las lenguas extranjeras

Justificaba también la observación del capitán en que sabía muchos versos.

Hablamos de los franceses, y Wenzel, después de haber dado su fallo sobre los naturalistas, recordó el 1830 y declamó con expresión la "Noche de Diciembre", de Musset. La declamaba bien, sencillamente, con expresión y con buen acento francés. Cuando hubo terminado, dijo:

—Esto es muy bonito, pero todos los franceses juntos no valen diez líneas de Schiller, de Goethe ó de Shakespeare.

Cuando dirigía la biblioteca del regimiento, [illegible] compañía, seguía también con interés el movimiento de la literatura rusa.

Criticaba en ella la tendencia "mujikal", según su expresión Esta observación hizo que la conversación volviese á su punto de partida.

Wenzel discutía con animación

—Cuando entré, muy joven aún, en el regimiento, no pensaba como hoy, me esforzaba en obrar por la persuasión; quería llegar á sentir una influencia moral, pero pasó un año, y me he desviado de este camino. La huella que en mí han dejado los que se llaman buenos libros se convierten, al choque con la realidad, en necesidades sentimentales. Ahora creo que el único medio de ser comprendido es este. El hizo un gesto con la mano. La sombra me impidió verlo.

—¿Cuál, Petr Nikolaevitch?

—El paño—dijo con tono seco.—Adiós; es tiempo de irnos á dormir.

Llevó mano al casco y volví hacia mi tienda. Sufría y estaba disgustado.

En la tienda todo parecía dormir ya. Pero algunos minutos después, Fedorov, que era mi vecino, me preguntó en voz baja:

—¿Dormís, Mikhailovitch?

—No, no duermo.

—¿Os habéis pasado con Wenzel?

—Sí.

—¿Y qué?... ¿Cómo ha estado vosotros? ¿Es dulce?

—Y amable inclusive.

—Con los suyos. No trata así á los demás...

—¿Se porta mal con vosotros?

—¡No es nada!... En la segunda compañía de tiradores, los rostros crujen al verle. Están lobos.

Y se durmió enseguida; su respiración apacible y tranquila respondió á mi siguiente pregunta:

Me arropé en mi manta; mi cerebro se nubló y de aparecieron todo en un profundo sueño.

XIII

MISERIA

Ha llovido toda la primera mitad de la noche; marchábamos sin tiendas, por un camino interminable que rodeaba una montaña y descendía á un barranco casi á cada versta (1). Costaba trabajo caminar

(1) Una "versta" tiene un kilómetro y 67 metros.

Los pies arrastraban montones de barro; sobre nuestras cabezas el cielo gris, y bajo, derramaba una lluvia fina, incesante; no teníamos esperanza de llegar á la etapa para asear y refrescar. Los habitantes de los pueblos, no nos recibían en sus casas, y no había espacio para alojar á tanta gente. Por fin, atravesamos una ciudad, después una Danubia y nos detuvimos en un [illegible]

¡Alto!...

Después de haber comido la sopa caliente, teníamos que acostarnos entre fango. Agua por arriba, agua por abajo, parecía que el cielo era otro estaba nadando.

Temblorosos, nos embozamos en el capote, comenzamos á sentir una humedad tibia y nos dormimos, hasta que el maldito toque de gente nos arrapeó el sueño. Después, otra vez el cielo gris, el camino fangoso, las colinas y las praderas tristes y mojadas. Esto era duro para los hombres

—El cielo está roto,—decía el sargento Kaspor, viejo soldado, que había hecho la campaña de Khiva.

—Se chapotea, se chapotea, sin acabar nunca

—Ya te sequarás Vassili Karpitch, saldrá el sol y se secará todo el mundo. La campaña es extensa; tendremos tiempo de cansarnos y secarnos antes de llegar.

Continuará.

1.º DE MAYO DE 1908

¡SALUD!

OBREROS:

Comprad vuestra ropa en la

CASA ROVEDA

818 - DEFENSA - 818

Unión Telefònica 3214 - Avenida

BUENOS AIRES

NUESTRA ROPA NO SE DESCOSE

Tomen la nueva é insuperable Cerveza de invierno

Quilmes-Bock

SIEMPRE LA MEJOR

...ñor Manuel Vieira ha ...
...en á la ... para que ...
...de transportes Villa ...
...ángel ... arrange las ...
...en la estación ... de ...
...poniendo trabas para su cumplimiento. Pide se le apliquen las penalidades á que se ha hecho acreedora.

La incineración de las basuras—En el despacho del intendente se terminó ayer la redacción del proyecto de convenio formulado por la comisión especial encargada del estudio del asunto de las basuras.

El convenio se ha formulado á base de la ... de los hornos Backer que, se... experiencias y ensayos realizados, ... mejores resultados en la práctica. ... el referéndum será sometido á la aprobación del concejo deliberante ... en la semana próxima.

Nuevos automóviles de plaza—El señor A. ... ha presentado á la Intendencia pidiendo autorice para hacer circular y ... un número de automóviles ... servicio de plaza, y con ... fines. Manifiesta el recurrente que dichos automóviles están muy en ... en varias ciudades europeas y que están provistos de taxómetro.

Contra la plaga de las adivinas—La intendencia ha dirigido en una nota al ministerio del interior haciéndole ver la necesidad de que se gestione del congreso la sanción de una ley que prohiba el ejercicio de la adivinación, á fin de evitar que pueda seguirse ejerciendo esa industria ilícita.

Hechos diversos

Las armas

En la casa de tiro el blanco, Maipú ... ayer por la tarde fué herido de un balazo en el estómago, Angel Cassiani, ... de 30 años de edad, domiciliado ... 321.

Según parece, Cassiani estaba tirando al blanco en compañía de otro individuo, ... éste en un descuido, y en circunstancias que tenía el caño del arma en dirección hacia el lugar donde estaba Cassiani apretó el gatillo, hiriéndole en la región epigástrica.

En una ambulancia de la asistencia pública el herido fué conducido al hospital San Roque, lo donde informan que el estado por ahora no reviste mayor gravedad.

Quemaduras

Ayer por la tarde, en la calle Cuyo 4121, la niña Argentina Canepa, de 15 años de edad, en circunstancias que quedó sola junto á un brasero donde estaba colocada una cazuela con grasa hirviendo, ... el pie en una de las patas del primero, por lo que cayóle el recipiente ... producíndole quemaduras graves en el costado izquierdo del cuello.

En una ambulancia se la remitió al hospital Italiano, donde quedó en asistencia.

El delito de la generación

En la calzada de la calle Córdoba entre Callao y Rodríguez Peña, ha sido encontrado hoy un feto, ignorándose hasta este momento su procedencia.

MARITIMAS

Uruguay—Entradas ayer: Sardegna, vapor italiano, de Génova y escalas en el dique 4 con pasajeros y carga general. Santa Fe, id alemán de Villa Constitución en el dique 3, á completar su cargamento. Olympic, id inglés, de la rada en la Boca con carbón. Honorius, id id, del Rosario en el dique 4, á completar su cargamento. Hungarian, id, id, de la rada en el dique 2 con carga general; Cheviot Range, id id, de Puerto Obligado en el dique 3, á completar su cargamento.

Vapores esperados hoy—Amazone, francés, de Burdeos y escalas en el dique 4, con pasajeros y carga general. Cervantes, inglés, de Liverpool en el dique 1, con pasajeros y carga general; Madryn, argentino, de Puerto Madryn en la dársena Sud, con pasajeros y carga general.

Esperados mañana — Koenig Friedrich August, alemán, de Hamburgo y escalas en la dársena Norte, con pasajeros y carga general. Pampa, francés, de Marsella y escalas en la dársena Norte, con pasajeros y carga general.

Navíos—Hoy llegarán: de Montevideo, el Eolo y el Río de la Plata; del Uruguay, el Rivadavia, de Corrientes, el Las Mercedes—Hoy saldrán para Montevideo, el Londres y el Río de la Plata; para Carmelo, el Luna.

CORREO

ETTORO—Sí. De la vuestra hemos acusado recibo.

BASILIO VIDAL, J HERMIDA, MIGUEL PIZZA—A las 10 a m, se les espera en Florida 271

REMATES

Tomás F. Blanco y ía

Frente á la Loma del Mirador

66 LOTES

Base, 3 pesos por mes el lote en 50 meses con sus frentes principales á la importante Avenida Provincias Unidas y calle Derrego, Buenos Aires é Independencia, á 6 cuadras al oeste del tranvía La Capital. Obreros, empleados, comerciantes, no dejen la oportunidad de comprar un lote en este lindo paraje, para edificar su vivienda, sana y cómoda, por sus fáciles comunicaciones con la metrópoli, pues el eléctrico de la concesión de los señores Pontanelle y Cía, en breve pasará por frente sus casas, tengan presente que se compra sin plata y que pagarán con una pequeña economía. Condición, 3 mensualidades en el acto del remate y 2 al retirar el título provisorio, posesión inmediata; cuando se hayan abonado 30 mensualidades se darán escrituras definitivas, con título garantido, perfecto por el escribano Miguel Yadell. Las mensualidades sucesivas se abonarán del 1 al 5 de cada mes en el Banco de Galicia.

El domingo 3 de mayo, sobre los mismos terrenos, á donde la concurrencia quedará asombrada de la espléndida posición y de la rica tierra que le ofrecemos. Se ha reservado el lote número 17 de la manzana B, para sortearlo entre los compradores. Los interesados pueden pedir planos y boletos para el tranvía La Capital, que saldrá de plaza Mayo á la 1 de la tarde, pudiendo subir en cualquier punto de su trayecto; al bajarse, habrá coches por mi cuenta para llevar á todos los que no quieran ir á pie.

Habrá servicio completo todo gratis, tranvía, coches y un lote de tierra de lo más grande para sortearlo entre los dichosos compradores.

Más datos en nuestros escritorios, Perú 147, altos, ó Rivadavia 6318, (Flores).—Tomás F. Blanco y Cía.

José Conti

EN LANUS

El domingo 3 de Mayo

A las 2.30 p. m.

EN LANUS—LA VENTA MAS INTERESANTE de ese partido, se trata de la fracción de tierra reservada, conocida por de Estrada, lindando con la quinta Terriol, la que hoy está convertida en un centro de población moderna, 98 lotes, que se venderán en la forma siguiente: Plazo, 72 mensualidades; 3 mensualidades de seña, 3 mensualidades más á los 30 días al recibir el título definitivo por el escribano señor Andrés Rainella y las restantes se pagarán en un banco que al efecto se indicará. Estos terrenos distan solo 5 cuadras de la estación y bien vale la pena molestarse en visitarlos previamente. La venta es resuelta con la base de 5 $ la mensualidad

EL DOMINGO 3 de mayo, á las 2.30 p m. El día del remate habrá un tren especial gratis de Constitución, que saldrá á las 2 p m

Pídanse los planos, Bolívar 189.

Librería de LA VANGUARDIA

A

R. Altamira—Lecturas para obreros $ 0.10
C. Arraga—La naturalización de los extranjeros $ 0.01
R. Ardigó—La ciencia de la educación (2 tomos) $ 1.—
E. de Amicis—La carrozza di tutti (2 tomos) $ 1.—
España $ 0.50
Corazón (encuadernado) $ 0.65
Corazón (encuadernado) $ 0.70
V. Alfieri—La Tiranía $ 0.35
M. Aquino — Breves estudios biográficos $ 0.30
G. Albert—El amor libre (2 tomos) $ 0.50
Alexis — Longanon — Ibañez Emilio Zola (su vida y sus obras) $ 0.45
Apuleyo—El asno de oro $ 0.50

B

Berthelot—Ciencia y Moral $ 0.50
L. Buchner—Fuerza y Materia $ 0.45
El lugar del hombre en la naturaleza $ 0.50
La aurora del siglo $ 0.50
Luz y vida $ 0.45
L. Ballesteros—Junto á las máquinas $ 0.45
A. Bebel—La mujer (en el pasado, en el presente y en el porvenir $ 0.50
La socialización de la sociedad $ 0.30
A. Bosel—Lo escrito nunca ha existido $ 0.50
P. Bérard—La existencia de Dios—Si pro y su contra $ 0.50
J. Baudrillard — Cartilla de enseñanza de Burgos Seguí—Salud y belleza 4 $ 0.50
Modelos de cartas $ 0.50

C

G. Coni—Vers l'oeuvre douce... $ 0.50
Roberto de las Carreras — Don Juan Balmaceda $ 0.25
L. Campolonghi—Acción Sindical $ 0.05
A. Carnegie—El triunfo de la democracia $ 0.60
Chanfort — Cuadros históricos de la revolución francesa $ .45
G. A. Cartey—Cadenas rotas $ 0.40
Sonetos cíclicos $ 0.05
A. Chiapelli—El socialismo y el pensamiento moderno (2 t.) $ 1.—
I. Pich y Creus—Propaganda Socialista $ 0.15
P. Chesky—Contra las matanzas en Rusia $ 0.20
Carratalá — Himno Revolucionario (3) $ 0.05
Un camarero—Los amores secretos de Pío IX (2 tomos) $ 1.00
C. Carlyle—Los héroes $ 0.40

D

Baron d'Holbach—Jesus, Moisés y Mahoma $ 0.45
G. Deville — Estudio acerca del Socialismo científico $ 0.10
L. Darwin—El origen del hombre $ 0.45
La expresión de las emociones (2 tomos) $ 0.80
Mi viaje alrededor del mundo (2 tomos) $ 0.80
Origen de las especies (3 tomos) $ 1.20
Las facultades mentales en los hombres y en los animales $ 0.30
L. Deutsche—Diez y seis años en Siberia (2 tomos) $ 0.80
Diderot—Obras filosóficas $ 0.45
A. Dostojewsky—Las Prisiones de Siberia $ 0.50
L. Dufour—Diccionario de las falsificaciones $ 0.35
E. Donoy—Descendemos del mono? $ 0.45
Jean G. Draper—Conflictos entre la religión y la ciencia $ 0.45

E

Dr. Ensch—La socialización de la medicina $ 0.30
C. Marx y Engels—Manifiesto del Partido Comunista $ 0.15
F. Engels—Origen de la familia, de la propiedad privada y del Estado (2 tomos) $ 0.80
Socialismo utópico y socialismo científico $ 0.15
La huelga general $ 0.05
Evolución de la revolución $ 0.05
Enciclopedia Popular—Elementos de química $ 0.20
Elementos de agricultura $ 0.20
Mineralogía $ 0.20
Evolución histórica de la familia $ 0.20
Meteorología $ 0.20
La fotografía y sus aplicaciones $ 0.20
Nociones de aritmética $ 0.20
Nociones de astronomía $ 0.20
Elementos de filosofía $ 0.20
Nociones de geografía en general $ 0.20
Elementos de física $ 0.20
Elementos de anatomía humana $ 0.20
Nociones de algebra $ 0.20
La luz eléctrica $ 0.20
Literatura griega $ 0.20
Elementos de historia de Oriente $ 0.20
Radium $ 0.20

F

G. Flaubert—Por los campos y playas $ 0.45
C. Fabraquer—La expulsión de los jesuitas $ 0.45
A. N. Frias—Ensayos de crítica é historia $ 0.45
E. Ferri—Socialismo y ciencia positiva $ 0.25
E. Ferri y L. Molinari—Los hombres y las cárceles—El ocaso del derecho penal $ 0.50
E. Frugoni—Almanaque anticlerical Sudamericano 1907 $ 0.50
El eterno cantar $ 1.00
E. Ferrière—El Darwinismo $ 0.35
C. Flammarión — Curiosidades de la ciencia $ 0.70
Lo desconocido y los problemas psíquicos $ 0.70
La pluralidad en los mundos $ 0.70
Urania $ 0.70
A través del espacio $ 0.35
Excursiones al cielo $ 0.70
El fin del mundo $ 0.70
El mundo de los sueños $ 0.70
Astronomía popular $ 0.35
A. Franck—El jardín de Epicuro $ 0.50
S. Faure—El dolor universal (2 t) $ 0.90
A. Figuier — Las grandes ideas modernas (2 tomos) $ 0.70
B. Federnolli—Amores y orgías de los Papas $ 0.30
Fidel — P. Iglesias en el Partido Socialista $ 0.25
A. Falco—Garibaldi $ 0.60
M. V. de Fercal—Los misterios de la inquisición $ 0.75
Ferrer y Nakens—Crónica del proceso $ 1.00
González y Fernández—La hija del cardenal $ 0.80

G

Guillet-Damitte—Higiene $ 0.10
Remy de Gourmont—Física del amor $ 0.50
Sebastián Gomila—Alma social $ 0.50
Vsevolod Garchine...—La guerra $ 0.45
P. Gent—Nuevos parias (drama) $ 0.10
F. Grundmann—El retorno (com.) $ 0.10
A. Gallardo—Las diez y una noche $ 0.45
J. Guevele—La ley de los salarios $ 0.20
Colectivismo y revolución $ 0.15
El colectivismo $ 0.10
J. Gazcón—Los sindicatos y la libertad de contratación (2 t) $ 1.—
J. Grave—La sociedad moribunda y la anarquía $ 0.45
La Sociedad futura $ 0.45
Educación burguesa y Educación libertaria $ 0.20
E. George—Los problemas sociales $ 0.45
Progreso y miseria (2 tomos) $ 0.80
M. Gorki—En la prisión $ 0.45
Albergue de la noche $ 0.85
Los Degenerados $ 0.45
Los tres $ 0.45
Los Vagabundos $ 0.45
La Angustia $ 0.45

H

Barón de Holbach—Sistema de la naturaleza $ 0.50
B. Hernández — Lo Inevitable (dr.) $ 0.50
T. Huxley—Introducción al estudio de la ciencia $ 0.25
E. Heine — De la Alemania (2 tomos) $ 0.80
Los dioses en el destierro $ 0.45
Hauptmann — Almas Solitarias (drama) $ 0.40
E. Haeckel—Los enigmas del universo (2 tomos) $ 0.80
Historia de la creación de los seres (2 tomos) $ 3.50
El origen del hombre-El monismo $ 0.50
El viaje á India $ 0.50
Maravillas de la vida $ 0.25
V. Hugo—Los miserables (2 tomos) $ 2.50
Nuestra Señora de París (2 t.) $ 1.—
Los trabajadores del mar $ 0.80
Noventa y Tres $ 0.80
El hombre fiera $ 0.80
Historia de un crimen $ 0.80
A. Hamon—Determinismo y responsabilidad $ 0.40
Psicología del militar profesional $ 0.45
C. Herschel—Fundamentos del Socialismo $ 0.50

I

H. Ibsen—Brand (poema dram) $ 0.40
La unión de los jóvenes (comedia) $ 0.40
Hedda Gabler (drama) $ 0.10
Hedda Gabler (drama) $ 0.40

Los puntales de la sociedad (drama) $ 0.40
Espectros (drama) $ 0.40
El pato silvestre (drama) $ 0.40
Un enemigo del pueblo $ 0.40
Los espectros (dramas) $ 0.45
Emperador y Galileo (drama, 2 tomos) $ 0.80
La comedia del amor (comedia) $ 0.45
Juliano Emperador (drama, 2 tomos) $ 0.80
Ibarreta—La religión al alcance de todos $ 0.50
G. La Iglesia—Tolstoismo y anarquismo $ 0.35
B. Ibañez—Cañas y barro $ 1.50
La Horda $ 1.50
La Bodega $ 1.50
La Barraca $ 1.50
Entre naranjos $ 1.50
La maja desnuda $ 1.50
En el país del arte $ 0.70
La catedral $ 1.50
El intruso $ 1.50
Arroz y Tartana $ 0.45
M. Inchofer—La monarquía jesuita $ 0.45

L

E. Del Valle Iberlucea—Teoría Materialista de la Historia $ 0.25
José Fola Igurbide—Revelaciones científicas $ 1.70
Ignacio Iglesias—La madre eterna $ 0.30
José Ingegnieros—Simulación de la locura $ 1.70
Italia en la ciencia, en el arte y en la vida $ 0.45

J

J. Jaurès—Socialismo y libertad $ 0.15
Huelga general y revolución $ 0.05
Acción socialista (2 tomos) $ 1.—
J. B. Justo—El método científico $ 0.10
Cooperación obrera $ 0.10
En los Estados Unidos $ 0.50
El Socialismo $ 0.10
Programa socialista del campo $ 0.10
La teoría científica de la historia y la política argentina $ 0.50

K

K. Kautsky—Parlamentarismo y socialismo $ 0.50
La defensa de los trabajadores y la jornada de ocho horas $ 0.45
La política y las organizaciones obreras $ 0.10
Kropotkine — Campos, fábricas y talleres $ 0.45
El apoyo mútuo (2 tomos) $ 1.—
Las Prisiones $ 0.45
Memorias de un revolucionario $ 0.80
Palabras de un rebelde $ 0.45
Un siglo de espera $ 0.20
El Estado $ 0.30
M. Kant—Por la paz perpetua $ 0.35
M. Kegel—La hija del fiscal (comedia) $ 0.10

L

"La Vanguardia"
Almanaque La Vanguardia 1907 $ 0.50
Almanaque La Vanguardia 1906 $ 0.40
Almanaque La Vanguardia 1905 $ 0.10
Almanaque La Vanguardia 1903 $ 0.10
P. Lafargue — Lo que cuestan los capitalistas á los obreros $ 0.01
A. Loria—Problemas sociales contemporáneos $ 0.50
Letourneau—Las pasiones humanas $ 0.50
A. Lorenzo—Vía Libre $ 0.50
R. Lamennais—Sobre el pasado y el porvenir del pueblo $ 0.35
El libro del pueblo $ 0.35
E. Lluria—La humanidad del porvenir $ 0.50
J. Lubbock—La dicha de la vida $ 0.45
Longo—Dáfnis y Cloe $ 0.50
P. Lanfrey—Historia política de los Papas $ 2.—
E. Littré—El árbol del bien y del mal $ 0.30
A. Langel — Los problemas de la naturaleza $ 0.45
Los problemas del alma $ 0.45
P. Lafargue—El derecho á la pereza $ 0.20
El ideal socialista $ 0.10
El socialismo y los intelectuales $ 0.15
El materialismo económico de Marx $ 0.15
Baldomero Lillo—Sub sole $ 1.00

M

J. A. Mellé—Los rezagados—monólogo $ 0.10
Lucha (drama) $ 0.50
G. Morris — Noticias de ninguna parte $ 0.40
L. Morote—La Duma $ 0.45
C. Malato—Filosofía del anarquismo $ 0.45
El hombre nuevo $ 0.40
I. L. Mackay—Los anarquistas $ 0.45
T. Mora — Historia del socialismo obrero español $ 1.20
J. J. Morato—Historia de los modos de producción en España $ 0.20
L. Michel—El mundo nuevo $ 0.45
F. S. Merlino—¿Socialismo ó monopolismo? $ 0.45
Mantegazza—La filosofía del amor $ 0.30
El Siglo hipócrita $ 0.50
P. Mantoux—El despertar del partido obrero en Inglaterra $ 0.10
L. Meunier—Historia del arte $ 0.35
Michelet — Historia de la Revolución Francesa (3 tomos) encuardenados en tela $ 12.50
La Doncella $ 0.50
La Bruja $ 0.50
El Amor $ 0.50
El Pájaro $ 0.50
Leyendas democráticas $ 0.50
La Biblia de la humanidad $ 0.50
E. R. Mendoza—Vida Nueva $ 0.45
P. J. Moebius — La inferioridad mental de la mujer $ 0.45
Maeterlink—El tesoro de los humildes $ 0.45
La Justicia $ 0.30
La intrusa—Los ciegos — Interior (dramas) $ 0.20
E. Vandervelde y J. Massart—Los parásitos de la sociedad $ 0.50
C. Marx — Revolución y contrarrevolución $ 0.80
El capital (resumen) $ 0.45
Miseria de la filosofía $ 0.80
Precios, salarios y ganancias $ 0.50
Discurso sobre el libre cambio $ 0.10
D. Merejkowsky—La Resurrección de los dioses (2 tomos) $ 0.90
La muerte de los dioses (2 tomos) $ 0.90
Pedro y Alejo y El Anticristo (2 tomos) $ 0.90
Mirabeau — Erotika Biblin ó la pornografía de la Biblia $ 0.50
V. Martínez Cuitiño—Rapsodias paganas $ 0.70

N

N. N.—El Pillo (comedia) $ 0.10
A. Nicéforo—Fuerza y Riqueza (2 tomos) $ 1.—
G. Negri—La crisis religiosa $ 0.50
F. Nietzsche—Opiniones $ 0.30
Anti Cristo $ 0.50
M. Nordau—El mal del siglo $ 0.45
Las mentiras convencionales de la civilización (2 tomos) $ 0.90
Crítica contemporánea $ 0.20
N. N.—Bertoldo Contadino (en italiano) $ 0.10
José Nakens—Los horrores del absolutismo $ 0.45
Naquet—Anarquía y colectivismo $ 0.45

P

Poussard y Caillard—Tratado de carpintería, encuadernado con 272 figuras $ 2.00
Tratado de carpintería. Nociones de geometría, arquitectura, etc., con 758 figuras $ 2.00

La marca "Langosta" For Ever

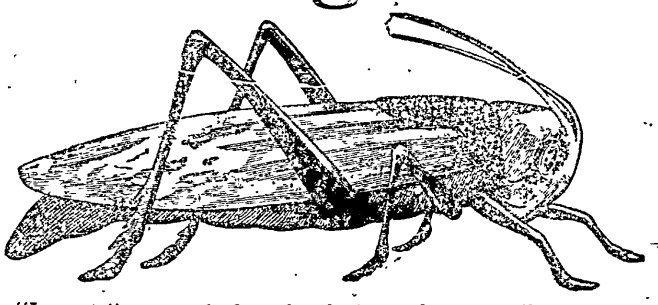

Las zapatillas "Langosta" se recomiendan solas, basta usarlas una vez para convencerse. Observen el sello con la marca "Langosta" que lleva en la suela

Pichincha 1393 — F. BARONE — Buenos Aires

Á LOS TRES OCHO

8-8-8

1849 - RIVADAVIA - 1849

Buenos Aires

SOMBRERERIA, CAMISERIA

ROPA BLANCA Y PAÑUELOS

AVISOS

MEDICOS

Dr. BORGONDO, Salpacha 187.—GOTA MILITAR y sífilis, curación radical. Curación de la blenorragia aguda en ocho días. Tratamiento científico de la impotencia y prostatitis. Regeneración eléctrica de las estrecheces. De 8 á 12 y de 2 á 4 p. m.; festivos de 9 á 11 a. m.

Dr. ENRIQUE DICKMANN. — Médico Cirujano.—Horas de consultas: de 1 á 4 p. m. — Rayos Roentgen. Consultorio: Cuyo 1260, U. T. 2118 Libertad.

Dr. JUAN J. LAMBARDI—Médico cirujano—Atiende especialmente enfermedades de señoras y niños.—Consultas, de 1 á 3 de la tarde.—General Iriarte 435.—Unión tel. 336 (Barracas).

DENTISTAS

ADOLFO DICKMANN.—Cirujano Dentista. Consultorio: Montevideo 408. Horas de consultas: de 1 á 5 p. m.

CLINICA DENTAL DE A. ZABOTINSKY, Cirujano Dentista del Hospital San Roque. Consultas de 1 á 4 p. m. — Libertad 255 esquina Cuyo.

ABOGADOS

Doctores ALFREDO L. PALACIOS, MARIO BRAVO y CARLOS N. CAMINOS, abogados—Asuntos civiles, comerciales, criminales y administrativos en las jurisdicciones de la Capital Federal y de la Provincia de Buenos Aires.—Estudio: Florida 271 (Capital Federal—Calle 25 núm. 205 (Mercedes, Provincia de Buenos Aires).

Dr. E. DEL VALLE IBERLUCEA, abogado—Río Bamba 223; Capital Federal.—Calle 45, No. 730, La Plata.—Atiende personalmente su estudio: lunes, miércoles y viernes de 9 á 10 a. m.; martes, jueves y sábados, de 1 á 7 p. m.

CONSTRUCTORES

PEDRO R. CREMONA. — Arquitecto Constructor. Oficina técnica: Ecuador 1353

JORGE JUSTO.—Constructor. Calle Republiquetas 2712.

AGRIMENSOR

ALEJANDRO R. AMORETTI, MENSURA: divisiones, planos y proyectos. Independencia 1216 U. T. 989, Buen Orden.

VARIOS

IMPRENTA—M. Lorenzo Rañó.—Especialidad para trabajos comerciales y para sociedades.—Precios reducidos.—Calle Méjico 1831.

AGENCIA DE COBRANZAS Y COMISIONES de JOSE PRAT. Agente de LA VANGUARDIA.—Calle Bolívar 1359, Mendoza.

LECHERIA "DEL PUEBLO" de Ceferino San Juan—Manteca. Huevos frescos. Jabón. Crema de leche. Leche en polvo para la crianza de niños y Helados.—Almirante Brown 1187.

ALFREDO P. SASSI Y Hnos.—Pintores.—Calle San Eduardo 181.

TALLER DE RELOJERIA—Santa Fe 1450—Juan Binaghi.—Se garantiza el trabajo y se hace con prontitud y esmero.

ECHERIA "LA QUILMERA" de Francisco Berelz—Se reparte á domicilio. Manteca, huevos frescos, jabón, crema de leche.—Almirante Brown 1190 (Boca).

¡ Gran Pichincha !

NUNCA VISTA EN BUENOS AIRE

Inauguración de la nueva casa

PEREYRA Hnos.

Buen Orden y Alsina

(Teléfono U. T. núm. 2346 Libertad)

GRAN REBAJA EN LOS PRECIOS

ENORME SURTIDO EN SASTRERIA CASIMIRES, SOMBRERERIA Y ARTICULOS GENERALES PARA HOMBRES, JOVENES Y NIÑOS.

CASI POR NADA.

MUEBLES!!

"CASA AMARILLA" — ARTES 658

No compren muebles sin haber visitado nuestra casa y se convencerán de que nadie puede vender á nuestros precios. Surtido colosal

Especialidad en muebles para el campo

Catálogo para el interior, gratis.

Embalaje garantido, gratis.

Juego dormitorio Luis XVI, 7 pzas. $ 135.—
" de Comedor, 8 piezas " 110.—
" de Sala, 9 piezas, desde " 75.—
Cómoda dorada Luis XVI " 80.—
Sillas de Viena " 3.50
Hamacas, desde " 9.—
Camas de fierro, desde " 12.—

Sucursal: Cangallo 687. "Casa Amarilla"

ROCHE, VALL y Cía., fabricantes.

MUEBLES!

DEL PRODUCTOR AL CONSUMIDOR

NADA DE INTERMEDIARIOS

Juego dormitorio Luis XVI, 7 pzas. á $ 140, 150, 160 y 170 y á $ 180
Juego dormitorio Luis XIV, 7 pzas. á $ 155, 165, 175, 180 y á $ 185
Juego dormitorio Luis XV, 7 piezas á $ 190, 195, 200 y á $ 210
Aparadores á $ 25, 45, 50, 55 y 60
Camas á $ 15, 20, 25, 25 y 45

No olvidéis, compañeros, que es la casa que vende más barato

Recorte el juego que desee y remita el importe por Bancos, Giros, Bonos, y se remitirá en seguida lo que usted desee en buenas condiciones.

Embalaje y remisión al punto de embarque GRATIS

Fábrica: Laprida 1787 Coop. Tel. 320 N.
Depósito: Rivadavia 3043 Coop. Tel. 999 O
..TERZA Hnos.

AMERICAN SHOES (PHILADELPHIA)

CALZADOS, SOMBREROS, IMPERMEABLES, MEDIAS, GRAMOFONOS, ETC., ETC.

DE VICTOR KUEN

1733 — CUYO — 1733

BANDA DE MUSICA

"La Republicana"

Bajo la dirección de César Giura—Se atienden pedidos para la ciudad y campaña.—A los Centros obreros precios convencionales.—Corrientes 4131 (Sastrería), Buenos Aires.

Instituto Terapéutico

SUIPACHA 281

Directores: Luis C. Villarruel y E. Escofita Bunge

Curaciones de enfermedades venéreas y sifilíticas

por abonos de 20, 35 y 60 pesos.—De 8 á 11 a. m. y de 1 á 7 p. m.—Consultas gratis para pobres.

CORREDORES

Se necesitan para trabajo de fundición. Dirigirse á J. S., California 274, de 2 á 3 p.m. 7-3-mayo.

En Lanús

A 5 cuadras de la Estación TALLERES, F.C.S.

El Saldo de los 545 LOTES

El domingo 3 de Mayo, á las 2 p. m.

Sobre los mismos terrenos

Tren expreso gratis á la 1 y 15 de Constitución y á la 1 y 20 de Barracas.

Base $ 3 por mes el lote

Planos y boletos: Rivadavia 549 M. T. Durán.

OSANTO TABARA

CASA PEREIRA HERMANOS

Buen Orden esq. Alsina

Sastrería, Confecciones, Camisería, Sombrerería y Artículos Generales

El beneficio apropiado, dada la crisis porque atraviesa en la actualidad el asalariado de Buenos Aires, creemos es el de proporcionar artículos en general á precios ínfimos en sumo grado y que su resultado no admita reproche.

Esa es la norma lógica que han puesto en práctica los señores PEREIRA Hnos., alcanzando, al hacer caso omiso de grandes utilidades, el progreso definitivo de su GRAN CASA y recibiendo la justa gratitud de todo el obrero, que analizando su bolsillo, recurrió á esta casa con el objeto de hallar el ahorro en la realización de sus compras.

Honrados con su Catálogo, hemos visto sus precios y en la convicción absoluta de su utilidad pecuniaria para el proletario, nos complacemos en detallar parte de sus artículos, hecho que juzgamos nos agradecerá nuestro sin número de suscriptores.

Sastrería

Casimires importados de las principales Fábricas Inglesas y Francesas, atendida por tres afamados cortadores.

Trajes á la medida, variado surtido en gustos á ps. 25, 28, 30, 35, 40, 45, 50 á ps. 80

Sombrerería

Este ramo lo atendemos con preferencia. Tenemos una persona exclusivamente al frente de este departamento para elejir las formas de moda y de lo más rico que elaboran las fábricas europeas.

Corbatería

Corbatas pura seda desde ps. 0.25, 0.35, 0.40 á ps. 2.75
Bastones, Ligas, Tiradores, Cepillos para ropa, Cepillos para cabeza, guantes, etc., etc.

Camisería

Tenemos **5.000** camisas de todas formas y gustos dede ps. 1.40, 1.50, 1.60, 1.70 á ps. 5.90
Variado surtido en cuellos de infinidad de formas. Puños, Calzoncillos, etc., etc.

Confecciones

Sobretodos de ricos gustos y confección esmeradísima, tenemos **20,000** desde $ 12, 14, 16, 18, 20, 22 á $ 45
50,000 TRAJES á los siguientes precios: $ 8, 10, 12, 14, 16, 18, 20 á ps. 45
VARIADO SURTIDO EN TRAJES PARA NIÑOS.

Ropa interior

Camisetas pura lana desde $ 1.20, 1.80, 1.50, 2.00 á 7.40
Calzoncillos id id id
Camisetas con frisa desde ps. id id id
Medias de lana desde ps. 0.45.

NOTA--La casa recibe los BONOS del CREDITO POPULAR pagaderos en diez mensualidades en cambio de sus mercaderías, sin que por eso se alteren los precios. También se hacen trajes en 12 horas, remitiendo las medidas.

Ordenes por carta: **PEREIRA Hnos-Alsina y Buen Orden.**

Union Telefónica N. 2346--Libertad.

1º DE MAYO DE 1908

¡SALUD!

OBREROS:

Comprad vuestra ropa en la

CASA ROVEDA

818 - DEFENSA - 818

Unión Telefónica 3214 -- Avenida

Buenos Aires

NUESTRA **ROPA NO SE DESCOSE**

TODOS LOS ARTÍCULOS

DE INVIERNO

Los vendo á precios

más bajos que nunca

A. Cabeza

CUYO 522 AL 562 - ENTRE FLORIDA Y SAN MARTIN

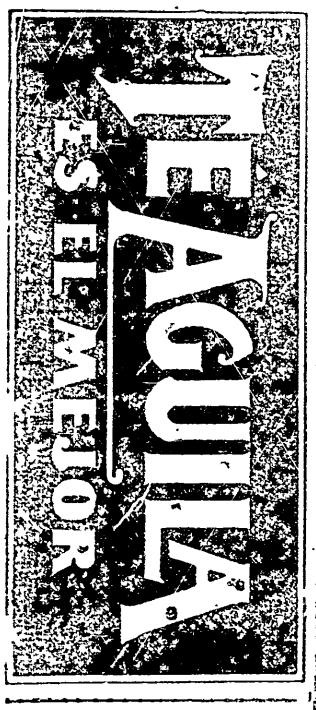

"LA FRATERNIDAD INTERNACIONAL"

Asociación Cosmopolita Cooperativa de S. M.

CALLE SANTA ALMEIDA 537

En esta asociación tienen cabida todos los obreros. No se abona cuota de ingreso [illegible] exige sean de sana constitución. La cuota es de 1.25 cts. mensuales hombres y mujeres y los menores de 5 á 14 años pagan [illegible] centavos [illegible] consultarse los estatutos para [illegible] esta institución. Todos están en la obligación de ingresar en esta sociedad donde están seguros que el mismo admitirá.

BRONCERIA

FUNDICION, TORNERIA, REPUJAJE Y NIKELADO EN GENERAL

Lámparas y cocinas á gas líquido. Economía, comodidad y confort. La luz más clara y más barata del mundo

DESCUENTO

á los suscriptores de LA VANGUARDIA

H. HAUPT y M. PIZZA

Calle Victoria 3276—Buenos Aires

Carpintería de OBRA BLANCA

EN ROBLE Y PINO

SE ENCARGAN DE TODO TRABAJO PERTENECIENTE AL RAMO

JUNCAL 4476

Buenos Aires

Joyería y Relojería

— DE —

MAURICIO LAVOREL

CASA DE CONFIANZA

Se hacen obras nuevas y composturas de todas clases

1398—RIVADAVIA—1398

BUENOS AIRES

La imprenta

Colitto y Barberis

Se mudó

469 **Lavalle** 469

AFECCIONES VENEREOSIFILÍTICAS RECIENTES Y CRÓNICAS

Enfermedades de señoras (útero, ovarios, etc.); de las vías urinarias (riñones, vejiga y uretra) y de las vías digestivas (estómago, intestino, hígado, etcétera).

Dr. ALLIEVO, Cuyo 1612

BUENOS AIRES

Cafés, Tées y

VENTAS AL DETALLE

RIVADAVIA 1092—BUEN ORDEN 1092

SANTA FE 1097

Café Brasil especial tostado $ 1.00 el kilo

" Carnaolillo 32 11 " " " 1.20 "

SIN SEÑA VEZA SIN HOY FOJA, SINO MANDAR ARTÍCULOS

"Aux Charpentiers"

CASA ESPECIAL

PARA ROPA DE OBREROS

DE

Luis Pot y Maynard

Pantalones, sacos y blusas de género azul para mecánicos y todos oficios; trajes de brin color y crudo; trajes de pana, trajes de casimir muy bien confeccionados

DESDE 20 PESOS

Camisas de color, camisetas de punto, calzoncillos, etc.

TODAS NUESTRAS MERCADERIAS SON DE COLORES FIRMES

1302 — MEJICO — 1302

Sucursal:

MONTES DE OCA 1700

Bancos

BANCO DE GALICIA Y BUENOS AIRES, Reconquista 146 y 148.—Capital autorizado: $ 5 000 000 m|n.

ABONA	$ m|n	$ o|o
Por depósito en cuenta corriente	1 o|o	
Por depósito á 30 días	2 o|o	1 o|o
" " " 60 "	2 ½ o|o	2
" " " 90 "	3 o|o	2 ½ o|o
" " " 120 "	4 ½ o|o	2 o|o
En Caja de Ahorros después de 120 días, de 5 á 10.000 pesos	4 ½ o|o	2 ½ o|o
COBRA		
Por adelantos en cuenta corriente	Convencional	

Descuentos de pagarés y letras con amortización Convencional

Buenos Aires, Noviembre de 1906—José A. de Parga, gerente.

BANCO DE ITALIA Y RIO DE LA PLATA—Corresponsal del Banco di Napoli—Bartolomé Mitre 448.—Sucursales: Rosario de Santa Fe, La Plata, Bahía Blanca, Paraná, Concordia, Gualeguaychú, Gualeguay, Uruguay, Victoria, Curuzú-Cuatiá, La Paz.—Agencia: Puerto Ing. White.

Capital	$ 6.000.000 o|o.
Fondo de reserva	575.000 "
Fondo de previsión	600.000 "

SE ABONA

Por depósito en cuenta corriente hasta $ 100.000 oro . . . 1 o\|o anual

Por depósito en cuenta corriente hasta 200.000 m\|n. . . . . 1 o\|o anual

Excediendo de esta cifra, sin interés

	C|L.	O|S.
A plazo fijo de 30 días	1 ½ o|o	1 ½ o|o
" " " " 60 días	2 ½ o|o	2 ½ o|o
" " " " 90 días	3 ½ o|o	3 ½ o|o
" " " " 120 días	4 ½ o|o	4 ½ o|o
A mayor plazo	Convencional	

SE COBRA

	C|L.	O|S.
Por adelantos en cta. cte.	3 o|o	3 o|o

Se dan cartas de crédito libres á documentarias y giros sobre todas las principales ciudades de Europa, Norte América, Brasil, Chile, Paraguay; como también cheques sobre varios puntos de la República y sobre Montevideo.

Se dan órdenes de pago sobre todos los pueblos de Italia que tienen oficina postal.

El Banco manda efectuar pagos por medio de telegramas, y trata en general todas las operaciones bancarias.

Para más informes dirigirse á la gerencia del establecimiento.—Buenos Aires, Febrero 12 de 1908.—J. Bernasconi—E. Belloli, gerentes.

BANCO ESPAÑOL DEL RIO DE LA PLATA.—Reconquista 300, esquina Cangallo.—Capital suscripto: $ 50.000.000 m|n. Capital realizado: $ 32.321.040 m|n. Fondo de reserva y previsión: $ 6.524.051 m|n. Premio á recibir sobre las 360.206 acciones emitidas y que se incorporará al fondo de reserva: $ 4419.740 m|n.—Sucursales: Madrid, París, Londres, Génova, Montevideo, Rosario de Santa Fe, La Plata, Bahía Blanca, Mendoza, San Juan, Tucumán, Córdoba, San Nicolás, Once de Septiembre, Pueyrredón 155; Boca del Riachuelo, Almirante Brown 1422; Barracas al Norte, Viertes 1226.—Corresponsales directos en Europa, Asia, Africa, Oceanía, América del Norte y del Sud, etc., etc.—Expide cartas de Crédito, letras de cambio y transferencias por cables. Compra y venta de títulos y valores cotizables en las plazas comerciales. Cobranzas de cupones y dividendos. Se reciben valores y títulos en custodia. Descuentos y cobranzas de pagarés y letras. Se reciben depósitos hasta nuevo aviso, en las condiciones siguientes:

En cuenta corriente, á oro y moneda nacional sin interés.

	C|L.	O|S.
A 60 días	2 ½ o|o	1 ½ o|o
" 90 días	3 ½ o|o	2 ½ o|o
" 60 días	3 ½ o|o	2 ½ o|o
" 6 meses	4 o|o	4 o|o
" 1 año	4 ½ o|o	4 ½ o|o
" 2 años	5 o|o	5 o|o
" 3 años	5 ½ o|o	5 ½ o|o
" 4 años	6 o|o	6 o|o

Depósitos á premio con libreta, desde 10 $ hasta 10.000 $ curso legal, después de 60 días.

COBRA

En cuenta corriente en oro y moneda nacional 3 o\|o. Descuentos generales. Convencional.—Buenos Aires, 1o. de Abril de 1908.—Jorge A. Mitchell, gerente.

Librería de «La Vanguardia»

Los que tengan necesidad de comprar libros deben consultar antes los precios que practicamos en nuestra librería.

El catálogo se remite GRATIS á todos los que lo pidan.

A cada compra de libros se entregará el correspondiente recibo.

Cuando se nos presenten recibos por el valor total de $ 10 m|n. regalaremos un tomo de $ 0.50.

FARMACIA ROMANA

de JOSE GRIECO

Químico Farmacéutico

B. MITRE esquina AYACUCHO

A los suscriptores de "LA VANGUARDIA" se les hace una gran rebaja en los precios.

NOMINA DE PRECIOS:

Emulsión Scott, frasco chico, $ 0.85; Glicero fosfato Robin, frasco, 2.20; Irrigadores vidrio completos, 22 litros, 3.20; Id. Id. 1 litro, 2.00; Id. Id. esmerados, 2 litros, 2.20, Id. Id. 1 litro 2.00; Jabón inglés Cadbury caja 4 panes, 0.65; Loción Ideal Houbigant, 2.80; Loción Coeur de Jannete Houbigant, 2.80; Naftalina cristalizada, kilo, 0.45; Id., en bolitas, 0.45; Odolina, remedio para el dolor de muelas, 0.80; Pastillas Griseo, para la tos, 1.00; Polvo dentífrico, al alcohol, caja, 0.50; Id., Anthes, 1.20; Id., Jera, 0.80; Sulfato sodio, kilo, 0.30; Zolucifer Pautauberge, botella, 1.60; Salicozinco, para pulsa kilo, 0.70; Tintar Indian Grillin, frasco, 1.50; Vino Estevis, botella 0.80; Id., Nourry todo tónico, botella, 175; Id., Quina compuesta, 1.50; Id., Id., ferruginosa, 1.50.

FRATELLI GRIECO

Hnos.

BUENOS AIRES

ENTRE RIOS 633

EN NACIO EL DESCUENTO DEL 10 POR CIENTO A LOS SUSCRIPTORES DE LA VANGUARDIA Y A TODOS LO S AFILIADOS A LAS AGRUPACIONES DE PRESENTARLA CON PRESENTAR EN EL RECIBO DEL ULTIMO MES

CIGARRILLOS

"33"

SE PAGAN

SIEMPRE LOS

PREMIOS

en la fábrica "LA FAVORITA"

369 - BALCARCE - 375

NAVIGAZIONE ITALIANA **LA LIGURE BRASILIANA**

LÍNEA POSTAL Y COMERCIAL

Próximas partidas:

MINAS

SALDRA EL 6 DE MAYO PARA SANTOS, GENOVA Y NAPOLES

Gran rebaja en los pasajes de llamada

Agentes generales: MAUMUS y DOGNIN, Cangallo 350, Buenos Aires

Montevideo, MISIONES 58 — Rosario, SAN MARTIN 137

CIGARRILLOS

Yolanda

AHORA 10 CTS

DESPUES 80

HABANO XXX

¡Aprovechen!

OMBRERERÍA Y CAMISERÍA "SIGLO XX"

DE CARLOS MINETTO

Surtido general en artículos para hombres. — Especialidad en sombreros sobre medida.—Se recomienda la casa á los compañeros.

815—CALLE RIOJA—815

BUENOS AIRES

FABRICA DE COCINAS

ECONÓMICAS

Reforzadas para campaña

G. ASTARITA

Surtido completo de planchas francesas para brillo, introducidas directamente

1068 — PERU — 1062

SOLICITEN EL CATALOGO DE NUESTRA LIBRERIA

EL SOCIALISMO EN LA ARGENTINA

Breves apuntes históricos

Luminosamente comprobado por la sociología que el génesis y progreso del socialismo ha sido y sigue siendo la actual organización capitalista de la sociedad, lógico es suponer que la República Argentina, al incorporarse progresivamente entre el número de las naciones productoras y exportadoras de mercancías, tendría que revivir más o menos próximo para la aparición y arraigo de nuevas ideas, y teatro de la moderna lucha de clases.

Las mismas causas, en iguales condiciones, producen mismos efectos.

Mientras el país desenvolvía su actividad económica de acuerdo con las costumbres en uso en tiempos del coloniaje, aun después de más de medio siglo de haber proclamado su independencia de la dominación ibérica; mientras la población, en relación á la superficie del territorio, era sumamente escasa, y la tierra, por esta causa, desvalorizada; mientras no existían otros productos que los ganaderos, no llegando á constituir, como constituyen en la actualidad, una de las principales fuentes de riqueza; mientras el país importaba casi todos los productos, y, como lógica consecuencia, carecía de las industrias actuales; mientras esto sucedía, lógico era suponer que el socialismo hubiese constituído algo de exótico y anormal. A lo sumo, hubiera podido existir un socialismo agrario. Pero la capacidad intelectual más que rudimentaria de nuestro proletariado rural, y todos los odios y rencores acumulados y no extinguidos de las largas y crueles luchas civiles, hacían imposible la existencia de tal fenómeno.

Sin embargo, la actuación de las montoneras en las guerras civiles ha tenido algo el aspecto de una lucha de clase, bárbara, si se quiere, porque bárbaros eran sus protagonistas, pero al fin, una lucha de clase, entre el pueblo de la campaña contra los señores de las ciudades; lucha que no tuvo ningún resultado favorable para los "paisanos", porque si bien éstos poseían la fuerza que destruye, carecían de la inteligencia y capacidad para crear.

Liquidadas las contiendas civiles, quedaron todo el aspecto de una crónica intermitente guerra entre caudillos, bajo el protecto de la forma de gobierno, y derrocados la tiranía de Rosas, el país se encaminó, aunque lentamente, en un período de relativa paz y progreso. La inmigración europea empezó á afluir á estas playas en proporción cada vez más numerosa. Trajo sus músculos y su inteligencia, representados por las inmensas falanges de trabajadores manuales é intelectuales: por obreros, ingenieros, médicos, maestros, etc., etc., junto con los que producen la riqueza, también vino el capital que especula y explota.

Desde que la república empezó á tomar los caracteres peculiares de la moderna producción capitalista, sincrónicamente empezó á diseñarse entre una parte del proletariado, aunque en una forma vaga y confusa, el deseo de mejorar sus condiciones de vida. Y apareció la organización obrera.

A partir del momento que los obreros se organizaron con todos los defectos inherentes á los organismos nuevos, y procurarón llevar á la práctica algunas de sus aspiraciones, nuestra clase capitalista, por medio de los corifeos de la prensa, procuró demostrar que el socialismo no tenía cabida ni podía ser en este país, por que no habíamos llegado á ese estado de miseria de algunas naciones europeas; que aquí no existía la plaga del pauperismo que roe los cimientos de edificio social de ultramar; y que, por consiguiente, eso de 8 horas de trabajo y de socialismo, eran utopías que no tenían terreno propicio para echar raíces y prosperar.

En pocas palabras se juzgaba todo esto ideas exóticas, importadas del extranjero, que no progresarán por falta de ambiente!

Ideas exóticas! Era cierto; eran exóticas. El movimiento obrero, entendido por el obrero y la lucha para mejorar en todo lo que posible sea las condiciones del proletariado, no ha tenido su cuna en el país. Las teorías no se han elaborado aquí, sino que han venido del extranjero.

Y no podía suceder diversamente. Si exótico es el socialismo, también lo son las causas que lo han determinado y le dan la razón de ser.

Acaso no es exótica la poca civilización que en el país existe?; el comercio, la industria, los perfeccionamientos en la ganadería y en la agricultura, y todos los adelantos materiales é intelectuales experimentados en el país, otro son todo importados del extranjero?

Acaso con el ferrocarril y el telégrafo, los telares á vapor y los elevadores de granos, se han importado los obreros que los ponen en movimiento; y junto con ellos, han venido no solamente los brazos para trabajar, sino también el cerebro para pensar y la voluntad para obrar.

*

La aparición del socialismo en la república, abstracción hecha de las causas que lo determinan, está sujeta á las mismas leyes que presiden todos los fenómenos sociológicos. Tuvo su comienzo algo confuso y vago; progresivamente, de lo simple se llegó á lo cada vez más complejo. Por eso, no es posible afirmar quién ó quiénes fueron los primeros socialistas. Sin embargo, según datos que hemos podido consultar de segunda mano, parece que en Buenos Aires, á fines de 1871, un grupo de comunistas obligados á emigrar de Francia por la represión violenta de Thiers á raíz de la caída de la Comuna de París, fundó la primera sección de la Internacional.

En los cinco años siguientes fundáronse, siempre en Buenos Aires, otras secciones, que no dejaron rastros de su existencia, porque malgastaron tiempo y energías en fútiles rencillas.

Estas secciones completamente anarquizadas, cuyas divisiones intestinas reflejaban las disputas que en Europa se entablaban entre marxistas y bakunistas, se disolvieron antes de 1881, para reconstituirse prendiendo su carácter de secciones de la Asociación Internacional de Trabajadores.

No existe la seguridad plena de que las hayan constituído el germen del socialismo. Para nosotros, este episodio constituye algo así como la prehistoria del movimiento socialista en la República Argentina, y más que como dato histórico, lo mencionamos como una curiosidad.

El 1o. de enero de 1882 se fundó en Buenos Aires la primera Agrupación socialista. Ella fué el Club Alemán Vorwaerts, que lo componían un total de 14 miembros; declarando en su acta de fundación "que sus propósitos eran los de "cooperar á la realización de los principios y fines del socialismo, de acuerdo con el programa del partido Democracia Social de Alemania."

Dado el mayor desarrollo industrial siendo esta capital el gran centro de cultura del país, lógico es ella fuese el centro del movimiento socialista en la República Argentina.

Las leyes de excepción contra los socialistas promulgadas, defendidas y hechas aprobar por el parlamento alemán á iniciativa de Bismarck y que pesaron sobre nuestros correligionarios en el lapso de tiempo comprendido entre 1878 y 1890, obligaron á emigrar de Alemania á muchos socialistas.

El Club Vorwaerts engrosó paulatinamente sus filas con muchos de los que se dirigieron á esta ciudad, llegando á contar con 200 adherentes cuando en 1895 inauguró el local de su propiedad.

La dificultad de aprender el idioma del país contribuyó á que la propaganda de este Centro quedara circunscrita entre los que constituían el elemento alemán. En 1886 tuvo su primer local de reuniones, y en octubre del mismo año editó el semanario "Vorwaerts", redactado en idioma alemán, el que se publicó hasta mediados de 1901. Creó una sección de idiomas y otra de canto, y en 1890 fundó una cooperativa de pan que funcionó hasta 1898.

El Club Vorwaerts prestó grandes servicios á la causa del proletariado de esta capital. Concedió gratuitamente su local á todos los obreros que intentaran unirse con fines de mejoramiento; redactó un castellano el manifiesto dirigido á los obreros de la capital con motivo del centenario de la Revolución Francesa, y fué el primer grupo en iniciar la propaganda para festejar en 1890 la fecha del 1o. de Mayo.

La primera vez que en Buenos Aires se festejó el 1o. de Mayo, en 1890, fué un éxito no esperado por el comité organizador. 2.000 ciudadanos concurrieron al Prado Español, y en dicha reunión se resolvió echar las bases de la "Federación Obrera de la República Argentina", nombrándose un Comité Internacional Obrero que tuvo á su cargo el confeccionar el respectivo programa. El 29 de junio de ese año—1890—quedó constituída dicha Federación. Esta, aunque de organización exclusivamente gremial, tenía una marcada inspiración socialista. De los Partidos Socialistas de los países más adelantados de Europa, y pronto contó con la adhesión de las sociedades de Carpinteros, Zapateros y una Sección Vasca; en el interior, con secciones en Mendoza, Rosario, y Santa Fé, ciudades en las que también se conmemoró el 1o. de Mayo (1).

El 1º de diciembre de 1890 apareció en esta capital el primer número del periódico "El Obrero". Fué éste semanario la primera hoja de publicidad socialista que se editó en nuestro país. Los primeros ocho números fueron de pequeño formato: 0.43 por 0.30 en 4 páginas. En los siguientes, el formato fué de 0.40 por 0.57.

En su primer número, "El Obrero" publicó un artículo que con el epígrafe de "Nuestro programa", decía entre otras cosas:

"Venimos á presentarnos en la arena de la lucha de los partidos políticos en esta república como campeones del proletariado que acaba de desprenderse de la masa no poseedora, para formar el núcleo de la clase, que inspirada por la sublime doctrina del socialismo científico moderno, cuyas teorías fundamentales son: la concepción materialista de la historia y la revelación del misterio de la producción capitalista por medio de la supervalía, acaba de tomar posición frente al orden social vigente."

En otro párrafo del mismo artículo programa decía:

"De allí resulta que la lucha de la clase proletaria por el mejoramiento de su situación económica, es inseparable de la participación enérgica que como clase tiene que tomar en la política del país."

La aparición de "El Obrero" fué recibida con todo el mayor desdén por parte de la prensa burguesa de la época. Los primeros seis números fueron editados casi íntegramente por un compañero socialista de los más entusiastas de entonces; pero, á partir del séptimo, "El Obrero" entró bajo la tutela directa de la Federación Obrera Argentina, siendo su órgano oficial.

La organización obrera estaba en sus comienzos, y tropezaba con la mayor indiferencia por parte del proletariado. Así es que su desenvolvía con lentitud, aun cuando los primeros propagandistas estaban animados de un gran entusiasmo y una voluntad férrea.

El 1o. de Mayo de 1891 la Federación Obrera quiso festejar la Fiesta del Trabajo; pero los anarquistas, que eran antiorganizadores, la hicieron fracasar. Ellos habían proclamado para ese día la huelga general, el cierre de los almacenes y la revolución social; después de lo cual los obreros no volverían á reanudar el trabajo, sino como libres productores é libres consumidores.

La huelga general de los anarquistas se redujo á la gritería de unas 20 ó 30 personas juntas con algunos curiosos en la Plaza Victoria, siendo el grupo disuelto por la policía, sin mayor esfuerzo.

El 15 de agosto del mismo año—1891—tuvo lugar en el local de la calle Rodríguez Peña 344 de esta capital, el Primer Congreso Obrero Regional Argentino, concurriendo delegados de las sociedades Internacional de Obreros Carpinteros, Ebanistas y oficios anexos, Tipógrafos alemanes, Obreros Panaderos, Sección Local de Santa Fe, y la de Chascomús.

Entre otras resoluciones, tomáronse las siguientes: "El Congreso de la Federación nombrará una comisión encargada de formular un programa análogo al de los partidos obreros de Europa, tomando en consideración el del Congreso Internacional Obrero de París de 1889. Se aprueba una proposición tendiente á conseguir la jornada de 8 horas y descanso de 36 horas seguidas por semana. Una proposición favorable á la instalación de cooperativas obreras, fué rechazada.

Después de nuevo intervalo, "El Obrero", haciendo balance del año fenecido, entre otras cosas publicaba lo siguiente:

"La Federación Obrera Argentina ha hecho franca y espontánea confesión de su socialismo, y ha declarado un Partido Socialista, y, aunque poco imponente todavía en cuanto á sus fuerzas y al número de compañeros alistados en secciones gremiales, es, sin embargo, el más poderoso é invencible por este carácter socialista mismo."

"Sostendremos en alto la bandera del socialismo también en el segundo año de nuestra existencia."

Durante el transcurso del año 1891 hubo en la República Argentina á huelga: los carpinteros, que triunfaron; los obreros del F. C. C. N. en Córdoba, contra la reducción de sus salarios en un 25 por ciento: se arregló; 1.500 obreros del F. C. C. N. del Rosario, por falta de cumplimiento á un contrato sobre la desvalorización de la moneda: la empresa trajo crumiros, y un mes después la huelga fué derrotada; los obreros del F. C. O. en Tolosa, por salario: la huelga fracasó; 34 obreros de la Tipografía "Universidad", por adeudarles tres meses de sueldo: se arregló parcialmente.

Total 8 huelgas. De dos triunfaron los obreros; tres concluyeron con arreglos, una con arreglo parcial, y dos, las más importantes, fracasaron.

Aun cuando la organización de nuestra clase trabajadora estuviese por entonces en pañales, algunó de entre el elemento clerical, aleccionado por la experiencia que de Europa podía tomarse, lanzó la voz de alarma, y en febrero de 1892 quedó constituído en esta capital el "Círculo Católico Obrero".

Al inaugurarse, su presidente dijo que "las ideas socialistas amenazaban con socavar el edificio social en todos los países de Europa. Pronto, si no se ataja decididamente no tendrán vida en la República Argentina, no tardarán sin embargo en tener sus apóstoles, en previsión de lo cual, por medio del Círculo católico, se tratará de fortalecer á la clase obrera contra los avances perniciosos del socialismo."

De aquí parte, pues, la fundación de los círculos católicos de obreros, en la democracia cristiana y de otras instituciones clericales que no han contribuído en nada á detener el desarrollo de la organización proletaria.

El 1o. de Mayo de 1892 se celebró por los socialistas y simpatizantes de la capital, con una velada en los salones de "La Unión Suiza". No obstante haber la policía negado el correspondiente permiso, asistió una concurrencia de más de 400 personas.

La crisis económica por la que atravesaba el país, en parte como consecuencia de la administración de Juárez Celman, repercutió en el seno de la naciente organización proletaria, y, con el número 88, dejó de aparecer en Septiembre del mismo año "El Obrero". A los pocos meses también dejó de existir la Federación Obrera.

El 9 de diciembre de 1892 fué fundada en esta capital, con nueve adherentes, que habían formado parte de la disuelta Federación Obrera, la primera Agrupación Socialista de idioma español de la República; y, el 11 de mayo de 1893 quedó constituído el Partido, también de pequeño formato y órgano del Partido Socialista Obrero. En su primer número publicó el programa del Partido Socialista Obrero, que en sus partes principales era igual al actual. Después de seis números dejó de aparecer.

La fiesta del 1o. de Mayo de ese año—1893—se celebró en el Vorwaerts con un festival organizado por la Sociedad Vorwaerts y Agrupación Socialista, en la que se pronunciaron discursos alusivos al acto en varios idiomas. En la ciudad del Rosario, para conmemorar la Fiesta del Trabajo, publicóse un número único de una hoja socialista titulada "1o. de Mayo".

La Agrupación Socialista, única de idiotra nacional, luchaba con toda clase de obstáculos para extender el radio de su propaganda é influencia. Sin embargo, aunque muy lentamente, algo se progresaba.

*

El 7 de abril de 1894 vió la luz el primer número de LA VANGUARDIA. Semanario que hasta 1896 su formato fué de 0.40 por 0.57.

El 1o. de Mayo de ese año fué conmemorado por los socialistas de esta capital con dos reuniones; la de la tarde fué más concurrida de lo que se esperaba, y la de la noche en el local de la Sociedad San Martín resultó pequeño para contener la concurrencia. Estas reuniones fueron organizadas por el Vorwaerts, Los Egaux, Fascio del Lavoratori y la Agrupación Socialista, haciendo en ellas uso de la palabra delegados de las mencionadas agrupaciones.

En esa época existían en esta capital unas diez sociedades gremiales; y el 11 de junio de 1894 tuvo lugar en la secretaría de la Sociedad Herreros, la primera reunión para constituir una Federación Obrera. La misma reunión sólo concurrieron delegados de cinco sociedades gremiales.

En el mes de julio—1894—apareció el semanario "L'Egalité", órgano del grupo "Los Egaux" y redactado en francés. También durante el mismo mes, después de varias reuniones en el local de la Agrupación Socialista, quedaron fundadas las sociedades de Hojalateros, Gasistas y anexos, y Mayorales y Cocheros de Tranvías.

Con un plantel de nueve sociedades gremiales, quedó fundada el 27 de agosto de 1.04 la "Federación Obrera"; pero como veremos más adelante, esta tuvo por mucho tiempo una existencia ficticia.

En el mes de septiembre del mismo año, el concejal Pittaluga presentó á la municipalidad un proyecto por el cual esta concedía la jornada de 8 horas á sus obreros. El proyecto pasó á la comisión de beneficencia, donde aún está durmiendo. Un mes más tarde, el 14 de octubre, se celebró en esta capital el primer mitin pidiendo la jornada de 8 horas, terminado por el proyecto Pittaluga. El éxito de la manifestación fué tan grande que nadie se atrevió á desconocerlo. Todos los gremios existentes por entonces tomaron parte en ella. Y la totalidad de los oradores que hicieron uso de la palabra, fueron socialistas.

El 7 de diciembre se constituyó en esta capital el Centro Socialista Universitario.

Al finalizar el año 1894, existían las siguientes agrupaciones socialistas: Centro Socialista Obrero, Fascio del Lavoratori, Los Egaux, Club Vorwaerts, y el Centro Socialista Universitario.

Las sociedades gremiales eran las siguientes: Albañiles; Bodegueros y Licoreros; Carpinteros y anexos; Constructores de carruajes y anexos; Dependientes de almacén; Escultores; Herreros, mecánicos y anexos; Hojalateros, gasistas y anexos; Ladrilleros; Marmoleros; Mayorales y cocheros de tranvías. Moldeadores en tierra romana; Panaderos, Pintores (con sucursal en Barracas), Sastres; Tabaqueros; Tapiceros; Torneros; Tipógrafos; Toneleros, Yeseros, y Mosaiquistas.

*

El año 1895, como lo veremos más adelante, fué espectador de muchas é importantes huelgas. En enero tuvo lugar la más vasta, en la que tomaron parte los diversos gremios que trabajan en el puerto de esta capital: marineros, estibadores, cargadores, carpinteros de ribera, calderetos, ajustadores, etc. Dicha huelga tomó grandes proporciones.

El 18 de marzo de ese año fué la primera vez que los socialistas celebraron, por medio de una reunión, el aniversario de la Commune de París, en el local del Centro Socialista; pero los anarquistas, que por aquellos tiempos eran bastantes y saturados de ravacholismo, hicieron tal desorden, llegando hasta hacer disparos de armas, que interrumpieron la conferencia.

El 1o. de Mayo de 1895 celebróse en esta capital, por parte de los socialistas, con una conferencia en el Vorwaerts. El espacioso local era pequeño para contener la concurrencia. Hicieron uso de la palabra varios oradores delegados de los diversos Centros Socialistas. Ese año también se celebró el 1o. de Mayo en el Rosario, con una manifestación; en Campana, con una reunión, y en el Bragado con una manifestación.

El 15 de junio se discutió en las diversas Agrupaciones Socialistas un proyecto de Programa mínimo del Partido. La propaganda antisocialista que como única misión llevaba á cabo "La Defensa", órgano de los Círculos obreros, determinó la celebración de una controversia por medio del director de dicho semanario. Ella tuvo lugar el 18 de agosto en los bajos del teatro Victoria, entonces local de la Agrupación Socialista. Después de una larga refutación de las doctrinas y medios de lucha sustentados por dicho periódico, su director abandonó el local.

El 13 de octubre tuvo lugar la primera Convención del Partido Socialista, en la que se elegió un Comité Ejecutivo, y se resolvió que los socialistas tomaran parte en las elecciones para diputados nacionales de 1896. El 16 del mismo mes y año tuvo lugar la sesión del primer Comité Ejecutivo del Partido.

El año 1895 lo fué de numerosas huelgas, al punto que de treinta y dos sociedades gremiales, diez y nueve tomaron parte en ellas por diversos motivos. El mayor contingente de huelguistas lo proporcionó la huelga de marineros, con 4.000 hombres; la de panaderos, 4.000; tranvías, 3.000; haciendo un total, entre los diversos gremios, de 21.978 personas. Las que más tiempo duraron fueron: la de yeseros, 7 meses; marmoleros, 2 meses; pintores, 1 mes y 26 días; talabarteros y herreros, un mes y medio; etc., etc., haciendo un total entre todas, de 10 meses y 15 días. 14 huelgas fueron motivadas por aumento de salario; una por abolición de trabajo nocturno (panaderos); 3 por la jornada de 8 horas; 2 por la de 9 horas, y 3 por la de 10 horas. De las 19 gremios que tuvieron huelga, 13 triunfaron completamente y uno en parte. 5, perdieron.

El triunfo de 14 sobre los 19 gremios que en este año se declararon en huelga, influyó poderosamente para que los demás trabajadores hicieran uso de esta arma de lucha, sin previa organización de sus respectivos gremios; pero como veremos en el año siguiente, la mayoría de estos movimientos fracasó.

Al finalizar el año 1895 existían ocho Agrupaciones Socialistas en esta capital y ocho en el interior; y toda la biblioteca de propaganda socialista consistía en unos diez folletos.

*

El año 1897 se inició con un marcado progreso en la vida del entonces semanario LA VANGUARDIA. Su formato fué aumentado á 0.68 por 0.44; y todos los números de ese año fueron ilustrados con grabados de actualidad.

Demostrando de una manera práctica la utilidad de la difusión de la cultura entre la masa proletaria, por iniciativa del Centro Socialista de Estudios se organizó y funcionó, con toda regularidad, una "Escuela libre para trabajadores", en la que se dictaron 4 cursos correspondientes á once materias.

El 1o. de Mayo de 1897 fué la primera vez que el Partido Socialista lo celebró con una manifestación pública que partiendo de la plaza Constitución llegó á la de Rodríguez Peña. El éxito fué mucho mayor de lo que esperaban sus organizadores, concurriendo á dicho acto todos los Centros Socialistas de la capital, la Federación Obrera, las sociedades Constructores de carruajes y la de Curtidores. Calculóse en cerca de 4.000 las personas. El día siguiente, domingo, se celebró una conferencia por la noche en el local Vorwaerts, constituyendo un salón en toda la extensión de la palabra.

Las relaciones internacionales, y en especial con la vecina república de Chile, hallábanse tirantes, lo que, agregado á las malas cosechas, había determinado una paralización del trabajo en forma acentuada. Este fenómeno había traído como consecuencia una escasez de trabajo bastante importante. El 1o. de agosto, la Sociedad Cooperativa de Obrera, tuvo lugar en el entonces teatro Doria, un mitin de desocupados. El número de concurrentes fué tal, que el local era materialmente pequeño para contener la concurrencia.

Terminado el acto, al salir el público á la calle, se improvisó una manifestación que fué muy tumultuosa, recorriendo las principales calles de la ciudad y haciendo una estruendosa silbatina á "La Prensa", que negaba existiera escasez de trabajo.

Todos los diarios burgueses protestaron contra, la "inesperada" manifestación, puesto que nunca se había visto hasta entonces nada semejante en Buenos Aires.

El 3 de agosto, el Centro Socialista Obrero, que había ocupado una modesta sala y antesala en la calle Chile 1150, se trasladó al local que actualmente ocupa, México 2070, conjuntamente con varias sociedades gremiales. El traslado al nuevo local fué celebrado con la mayor satisfacción por parte del núcleo socialista que contemplaba el progreso y la influencia que nuestras ideas tomaban.

Con motivo de la reforma de la Constitución Nacional, el 26 de septiembre se celebró una manifestación pidiendo la jornada de 8 horas, la separación de la Iglesia del Estado y la fácil naturalización de los extranjeros. De la plaza Lorea se fué hasta la de Mazzini, concurriendo unos 6.000 manifestantes.

En septiembre de ese mismo año, con motivo de la disolución del Centro Socialista de Estudios, se fundó la Biblioteca Obrera. 54 socios, fué el plantel con que contó dicha institución, recibiendo del extinto Centro una biblioteca con 250 tomos y varios útiles. Este organismo ha sido siempre administrado por socialistas, y en el transcurso del tiempo ha progresado notablemente, contando en la actualidad con 4.200 volúmenes escogidos de los mejores autores. Los servicios que á la clase trabajadora ha prestado pueden calcularse teniendo en cuenta que hasta la fecha han sido llevados á domicilio 13.493 volúmenes, y consultados en la sala de lectura 6.195, haciendo total de 19.688 volúmenes.

*

Al iniciarse el año 1898, el Partido Socialista celebró varias conferencias para protestar amargamente contra los ataques que se temían con la vecina república de Chile.

Las elecciones para diputados nacionales realizadas en ese año, fueron tan fraudulentas como de práctica. Sin embargo, los socialistas obtuvieron unos 500 votos, que, aunque pocos, representaban un aumento sobre los anteriores. El fraude cometido dió lugar á una manifestación de protesta, que el Partido celebró el domingo siguiente con una concurrencia de unos 2.000 manifestantes. Todo fué bien durante el recorrido, pero en la Plaza San Martín, empezados los disturbios, la policía con un fútil pretexto empezó á disolver la manifestación. Hubo carga de caballería, prisiones y diversos contusos.

La víspera del 1o. de Mayo fué celebrada con tres reuniones importantes por el número, serledad y resultado para la propaganda. La manifestación del 1o. de Mayo no fué tan numerosa como se esperaba, puesto que el día amanecío lluvioso, persistiendo la lluvia durante casi todo el día. Sin embargo, este inconveniente no fué obstáculo para que concurriesen unas 3.000 personas. Además, la Fiesta del Trabajo fué celebrada en Magdalena, Bahía Blanca, San Francisco de Córdoba, etc., etc.

El 12 de junio tuvo lugar en esta Capital el II Congreso del Partido. Once agrupaciones estaban representadas, tomando resoluciones de carácter casi puramente administrativas.

En este mismo mes fué fundada la Asociación Obrera de Socorros Mutuos, que desde el principio hasta la fecha ha sido dirigida y administrada por socialistas, llegando á tener en la actualidad una excelente servicio, como igualmente una respetable cantidad de socios.

Fundóse también en octubre una cooperativa obrera de consumo.

Año de escasez de trabajo, el número de huelgas fué reducido y de importancia secundaria.

*

En el año 1899 sólo tuvieron lugar en esta capital dos huelgas de regular importancia: la de cochetos, que pedían la abolición del retrato dando lugar á una manifestación; y la de 3.000 obreros de ese gremio, que en tal sentido formularon una petición al concejo deliberante, y la de curtidores, en la que participaron 500 obreros.

El 1o. de Mayo de ese año fué celebrado como el anterior, con una manifestación que fué todo un éxito, tanto por el número de concurrentes, como por su seriedad.

A mediados del mismo mes quedó constituída en esta capital la Sociedad "Luz", organizada y administrada hasta la fecha por socialistas. Su objeto fué y sigue siendo la instrucción del pueblo mediante conferencias ilustradas con proyecciones luminosas. Esta institución ha dado notables conferencias sobre los más diversos é importantes tópicos, llegando en la actualidad á contar con un excelente material para el desempeño de su educadora misión.

Fué en el mes de junio de este mismo año que el Dr. Café presentó á la cámara de senadores el proyecto de expulsión de extranjeros, proyecto que quedó encarpetado hasta fines de 1902.

El 1o. de septiembre vió la luz un minúsculo periódico de propaganda popular titulado el "A B C del Socialismo"; y el 8 del mismo mes, bajo los auspicios del Partido, tuvo lugar en el teatro Apolo una importante conferencia sobre "La intervención del Estado y el interés del pueblo trabajador en la cuestión de la moneda".

El 1o. de octubre apareció "El Diario del Pueblo" que, aun cuando no fué órgano oficial del Partido Socialista, fué redactado por miembros de ese Partido y de acuerdo con los propósitos y tendencias del mismo. Fué el primer diario socialista que vió la luz en este país. Después de dos meses dejó de aparecer por el ambiente no fué propicio á su existencia, y se creyó innecesario continuar haciendo sacrificios personales, y seguramente inútiles, para mantener su publicación que debía ser obra común, del pueblo.

El año 1899, lo fué de escasez de trabajo, por cuyo motivo hubo mucho desocupados. No obstante esto, fundáronse varias agrupaciones socialistas.

*

Al empezar el año 1900 según en huelga los obreros del puerto, que la habían declarado pocos días antes de fenecer el anterior, llegando á participar en este movimiento un total de 4.500 trabajadores.

Las elecciones para diputados nacionales de ese año fueron tan escandalosas como las anteriores; sin embargo, los votos socialistas aumentaron en algunas centenas, llegando á los 700.

El 1o. de Mayo de ese año fué celebrado, como de costumbre, notándose, sin embargo, un apreciable aumento en el número de los concurrentes á la manifestación, formando una masa de 10.000 personas.

También fué celebrado en Santiago del Estero, Bahía Blanca, La Plata, Coronel Suárez, San Nicolás, Posadas, San Cristóbal, Tres Arroyos, Córdoba y Azul.

El 21 de julio se celebró en esta capital el III Congreso del Partido. Veinte agrupaciones estaban representadas. Se trató muchos puntos, pero el principal fué la unión de los socialistas del Partido con una fracción que del mismo se había desprendido con el nombre de Federación Socialista Obrera.

*

Nos fatarfa historiar, aunque brevemente fuese, todo lo acaecido en el seno del Partido y de la organización obrera, desde 1900 hasta la fecha. El tiempo y el espacio no nos lo permiten.

Por lo expuesto, á pesar de haber pasado por muchos baches, los lectores notarán acerca de la obra socialista, puede notarse el progreso realizado por nuestras ideas en la masa del pueblo.

Los comienzos de nuestro Partido han sido modestísimos, y la acción que nuestros primeros compañeros desarrollaron tropezó con toda clase de dificultades. Sin embargo, las "exóticas" ideas, encontrado terreno propicio, se desarrollaron y progresaron.

La jornada de 8 horas, que la burguesía

(1) Estos datos han sido extraídos de un artículo publicado por M. L. Schulze en el Almanaque de LA VANGUARDIA del año 1904.

CIGARRILLOS

VUELTA ABAJO

CON HABANO SIN PALO

á 0.20

Cigarrillos Habanos

MONTERREY

DE 0.20

COMPARENLOS

Con otras marcas

de 0.30

de antaño la interpretaba como la disolución de la sociedad civil, ha sido conquistada en la actualidad por la mayoría de los gremios de esta capital.

A los socialistas se les debe el haber sido los primeros y más tenaces propagandistas de la organización gremial, en una época en que sinnúmero de sectores formadas por individualistas, hacían la mayor obstrucción y propaganda antiorganizadora.

En los locales de los Centros Socialistas, se han fundado casi la totalidad de sociedades gremiales, y los adherentes del Partido han contribuído con su palabra, su ejemplo y con su óbolo á la organización y ducación de las masas proletarias.

Mucho se ha hecho, y mucho se debe á nuestros primeros compañeros, en la áspera y continua lucha para echar los cimientos del Partido Socialista en la República Argentina. Sus nombres son casi ignorados por los que actualmente militan en las filas.

Si mucho se ha hecho, mucho queda por hacer. Sin embargo, cuando se pasa revista al pasado, no se puede menos de sentir una satisfacción ante el progreso alcanzado.

Comparad el reducido número de los componentes de los primeros grupos socialistas con los actuales; comparad los 114 votos obtenidos por la lista socialista en 1896 con los 7.576 obtenidos en este año; confrontad el formato y tiraje de LA VANGUARDIA, que en su primer año no llegaba á 1.500 ejemplares, con el del presente número que llega á 40 000 ejemplares, y después os convenceréis del adelanto realizado.

A todo esto añadid las instituciones creadas y administradas por socialistas: la Sociedad "Luz", la Biblioteca del Centro Socialista de Junín, la Biblioteca Obrera de esta capital, la Asociación Obrera de Socorros Mutuos, la Cooperativa de Pan, El Hogar Obrero, etc. etc.

Los progresos obtenidos deben servirnos de estímulo y de confianza en nuestra acción futura. No hay que amedrentarse por nada ni ante nada: nuestras ideas progresarán con más impulso cada día. Los hechos lo demuestran. Hay que tener perseverancia y convicción en nuestro triunfo; convicción determinada por la dura é implacable experiencia de todos los días. No nos preocupemos de nuestros adversarios. Desde los primeros días, los hemos tenido. Siempre el triunfo coronó los esfuerzos de los que luchan.

Para ellos—nuestros adversarios—sólo nos basta recordar los versos del gran poeta florentino: "Non ragionar di lor, ma guarda e passa".

L. SYLFO

¡AUSS!

Un espectáculo curioso por la novedad que implicaba, ofrecíase en las calles centrales de esta capital, hace algunos años.

Veíase circular un coche eléctrico llevando ocho ó diez "practicantes", á quienes un instructor explicaba el manejo de la máquina que debía reemplazar el antiguo y lento medio de locomoción, cuyas imperfecciones se han hecho más notables desde que la electricidad desalojó al caballo de ese servicio.

Turnábanse los aprendices en el manejo del manubrio, lanzando el coche con regular velocidad, deteniéndolo á menudo, bruscamente, y volviendo luego á emprender la marcha, como un pajarillo que cruza velozmente un corto trecho de calle, deteniéndose para recoger algún grano, y que luego vuelve á emprender su vuelo para repetir la misma operación un poco más allá. Así también nuestros aprendices de motorman recogían, por la calle recorrida, granos de saber práctico sobre la manera de gobernar el rayo, esa fiera convertida en manso servidora nuestra, prestándonos su fuerza que parecía indomable; su luz, cuya incontrastable demostraba el relámpago y su calor.

—Uno..., dos..., tres..., cuatro, cinco, era las voces dadas por el instructor para indicar la energía eléctrica y los tiempos en que debía aplicarla á los motores. Y el "practicante" volvía el manubrio, marcando los puntos en la forma indicada por el maestro.

—Eso es media presión—continuaba éste.—Ahora le aplicaremos toda la carga.—Y seguía diciendo:

—Seis, siete, ocho y nueve!

El tranvía eléctrico volaba como una golondrina, y los futuros motormen sentían el vértigo de la rapidez, á la que aún no estaban acostumbrados. De repente, con una voz seca como una orden militar, el instructor gritaba:

—¡Auss!

Y el practicante, rápidamente, llevaba el manubrio á la posición contraria, haciendo que la posición indicador señalara esa palabra, de relieve sobre el "controller". Quedaba cortado el circuito, pero el coche seguía con la velocidad imprimida por el impulso anterior.

—¡Freno!—ordenaba el maestro.—Y luego, decía:—Uno, dos, tres, hasta siete. Rechinaban los ejes y en un instante se detenía el coche, como si lo hubieran clavado de improviso. Otro aprendiz pasaba á ocupar el puesto del anterior, y volvía á empezar la maniobra para el aprendizaje. Y eso se repetía todos los días, un poco por la mañana, otro poco por la tarde. Cuando el maestro creía dar por terminada la lección del día, decíaíase á sus discípulos:

—¡Auss!

—¿Qué quiere decir eso?

—A casa. Pueden irse.

Llegaban á la estación, y con todos los cuidados del caso, se depositaba el coche, hasta el día siguiente. Así cortaban el... circuito del día, y los aspirantes á motorman, retirándose, repetían:—¡Auss!

* * *

Un éxito comercial, superior á las previsiones más optimistas de la empresa Anglo Argentina, obtuvo el cambio de tracción. Reducidos los gastos en fuerza locomotriz con la aplicación de la electricidad, obtúvose también un aumento de comodidades para el público, con todas sus ventajas materiales (rapidez de transporte, iluminación, etc.), y morales (estéticas y emotivas). En efecto, acortáronse las distancias, aumentó la luz, impresionó agradablemente el aspecto de los nuevos coches, y aumentaron también los choques con sus consecuencias más graves.

En medio de tanto progreso, el personal de guardas y motormen era el único que no prosperaba. Es verdad que se les obligaba desde entonces á llevar una librea, con botones metálicos, adornada con vivos é iniciales de la rica compañía; pero esa indumentaria, confeccionada según el gusto churriguresco de la administración, debían costearsela ellos mismos. Los horarios, lejos de mejorar, habían empeorado, y en cuanto al trabajo á la nueva tracción los rendía de fatiga... rápidamente. Para los motorman había otro inconveniente más: la frecuencia de los choques los sugestionaba á frecuentes prisiones, y la compañía los abandonaba á su suerte, cuando... se salvar su responsabilidad.

El personal empezó á discutir la equidad de la empresa, y en una solicitud firmada por todos se pidió acortamiento de la jornada y abolición del pago del uniforme. La empresa, por razones de conveniencia propia, que no se avenían con nada que pareciera altruismo, les contestó con una nota puesta en cada estación, la que en síntesis, significaba un "no ha lugar á lo solicitado".

Caldeóse el ambiente, y una propaganda en pro de la organización gremial de resistencia halló un terreno bien abonado para desarrollarse lozana.

Una segunda solicitud no obtuvo mejor resultado que la primera. Entretanto cargábase la atmósfera, y en el horizonte se dejaba levantar amenazadora la tormenta de una huelga. La propaganda, en un principio disimulada, hacíase ya abiertamente. El administrador general cometió la grave imprudencia de provocar el rayo. Al pedido de reposición en su puesto, de un motorman, hecho por una comisión—destitución con que había pretendido iniciar una campaña contra los propagandistas—contestó con la insolencia del que no ha tenido otra regla de conducta, que no lo repondría. Más aún, quería ver lo que harían los compañeros.

—Una cosa muy sencilla: ¡auss!

Y se retiraron los de la comisión.

* * *

"En la calle Rodríguez Peña número..., de las 8 en adelante y á medida que vayan dejando el servicio, todos los compañeros deben hacer acto de presencia, sean ó no asociados". Esta fué la voz de orden que corrió como un relámpago.

El local resultó pequeño para contener á todos los que acudían á la cita, y hubo necesidad de buscar un local más amplio.

En el patio de un claro de la mañana, entonces ubicado en la calle Maipú, celebróse la asamblea en la que se hizo un proceso de la conducta de la compañía, en la persona de su gerente.

"Se nos explota con una jornada intolerable, precisamente cuando aumentan las ganancias de la empresa". "Se especula sobre nosotros con el negocio de la ropa, esta librea que nos han impuesto." "Debemos declarar la huelga, hasta que vuelvan á dar su puesto al compañero que tuvo la entereza de enrostrarle la avaricia y tacañería de la empresa á uno de sus empleados superiores." Estas y otras parecidas frases exteriorizaban las causas del conflicto planteado.

—Debemos retirarnos á nuestras casas, dejando desiertas las estaciones.

Y otras voces exclamaban:

—¡Auss!

Transcurrió la noche sin que saliera nadie de aquel local, excepto las comisiones encargadas de convencer á los pocos reacios.

A las seis de la mañana recién hubo puerta franca para todos, y empezaron á salir del local en grupos. Algunos terminan que la policía, siguiendo su costumbre tradicional, buscara algún pretexto para arrojar su espada de Breno entre los contendientes, con ánimo de favorecer á la poderosa empresa. Para evitarlo, todo lo que pudiera servirle de pretexto, se subdividieron los grupos, los que al separarse, saludábanse con esta frase:

—A casa. ¡Auss!

Y aquella palabra, cuya indicación por el significado que se le había dado, era seguida al pie de la letra, debió repercutir en los oídos de Mr. Nippel como un eco dantesco.

La comisión que lo entrevistara había cumplido su promesa, pues todos los huelguistas al encontrarse, repetían: ¡auss!

BRAND

Un aniversario

1898-25 DE MAYO-1908

LA ASOCIACIÓN OBRERA DE SOCORROS MUTUOS

El 25 de Mayo la Asociación Obrera de Socorros Mutuos de Buenos Aires cumplirá el décimo año de vida, por lo cual es conveniente echar una ojeada retrospectiva sobre la acción desarrollada durante la existencia de esta institución, que también es una página de historia obrera argentina, nada despreciable por cierto, y muy digna de ser tenida en cuenta.

La clase obrera es explotada como productora, engañada como consumidora, mistificada como contribuyente, y también siempre estafada por las instituciones y empresas burguesas de todo género que se dedican á explotar el socorro mutuo en detrimento de los que incautamente caen en sus redes creyendo en sus promesas falaces.

Si para lo primero el trabajador tiene como arma defensiva la huelga, para lo segundo la cooperación y para lo tercero la lucha política, es natural que también surgiera el pensamiento de organizar en la mutualidad la defensa de sus intereses y el cuidado de su salud, el obrero, ya que sin salud no hay trabajo, y sin trabajo no viene al hogar el pan diario, cuya falta implica el hambre con todos sus horrores y angustias.

Fué á principios de 1898, cuando varios miembros de sociedades gremiales y socios de centros socialistas lanzaron la idea de fundar una sociedad de socorros mutuos que sirviera realmente á los fines propuestos y que diera sus beneficios sin tantas trabas al cortapisas.

Recogida la idea por la Sociedad gremial de Curtidores, ésta llamó á una asamblea al efecto en su local, en aquel entonces en la calle Caridad (hoy Gral. Urquiza) No. 1917, para el 25 de Mayo, é, la cual se echaron las bases y se inscribió un número de socios que no alcanzaba á cincuenta, acordándose que si se hubiera 500 pesos en caja, empezaría á funcionar y á prestar socorros.

Entretanto se hizo la debida propaganda entre las sociedades gremiales y Centros Socialistas, en los que encontró decidido apoyo, y para mediados de Agosto efectúóse la segunda asamblea en que se aprobaron los primeros estatutos definitivos, se nombró la primera Junta Administrativa y se acordó que desde el 10 de diciembre de 1898 quedaría establecido el socorro.

La acción que desde entonces fué desarrollando la Asociación ha sido en todo el sentido benéfica y eficaz, y la mejor prueba de ello es su crecimiento paulatino debido á las simpatías que supo despertar entre los trabajadores con el ejemplo estímulo de los hechos, sin casi propaganda en su favor, más que la que los mismos socios le hacían individualmente.

El cuadro que va más abajo, es el mejor exponente de su marcha y de su progreso, y habla de por sí solo más que todo lo que podríamos decir nosotros. En él se registra la cantidad de socios habidos al final de cada año, los casos de enfermedad ocurridos y las sumas invertidas en honorarios de médicos, medicinas, gastos de hospitales, subsidios y entierros.

Año	Socios	Casos de enfermedad	Gastos
1898	150 (4)	224	1.872.25
1899	238 (1)	225	1.333.87
1900	250	307	1.626.53
1901	(2) 165	279	1.219.32
1902	186	221	1.120.40
1903	340	603	3.477.02
1904	505	1.375	7.749.75
1905	1.351	2.492	15.120.55
1906	2.115	1.180	19.014.20
1907	2.276 (1)	260	5.400.65
(3) 1908	2.366 (1)		
	Totales:	7.268	58.965.60

(1) En los primeros nueve años aparece muy abultada la cifra de casos de enfermedad, á causa de que se computaban los enfermos mensualmente y al final del año resultaba que algunos enfermos eran contados tantas veces como meses estaban en tratamiento, error que pasó en el año 1907 en adelante se ha obviado.

(2) El descenso en el número de socios de este año es debido más que todo á que como las entradas no alcanzaban á cubrir los gastos, se restringieron los derechos del socorro, lo que causó algunas bajas, y también hubo de eliminarse elementos que habían entrado en los primeros tiempos por medio de engaño y que causaban perjuicios á la sociedad.

Muchos trabajos y muchos empeños fueron necesarios para llevar la Asociación al estado floreciente en que se halla hoy. No faltaron traidores y defraudados que han dañado á la institución; no les que han dañado á la institución; no les que han dañado también una escisión (á principios de 1899), en que se separó una parte de socios y formaron sociedad aparte, pero que al cabo de año y medio volvieron á reingresar.

(3) Correspondiente á enero, febrero y marzo únicamente.

(4) Debido á una escisión que se produjo en la Asociación en enero de 1899, y en que no volvieron más á secretaría los datos anteriores á febrero 1899, los damos solamente por recuerdos personales confrontados con las publicaciones hechas por entonces en distintos periódicos, por lo cual no tenemos la cantidad de enfermos y sus respectivos costos de diciembre 1898 y enero 1899.

También se refundió, el año pasado, en la Asociación, la sociedad de socorros "La Fraternal", pequeña institución que funcionaba en la circunscripción 12a. de esta capital.

Por dos veces se intentó la fusión con nuestra sociedad de otra similar, radicada en Barracas al Norte, pero con resultado negativo, no imputable á la Asociación.

Desde el 1o. de noviembre de 1903, publica un boletín mensual que es repartido á todos los socios, en el que se publican las actas de comisión y asambleas, y á más artículos de instrucción y propaganda como también todo lo que sea de interés para los socios.

Desde hace algunos años tiene convenio de reciprocidad con sociedades similares de Campana, La Plata, Junín y Baysandú—en lo que se refiere á ingresos y socorro de los socios de unas en otras como si fueran socios propios,—sociedades para cuya fundación sirvió en gran parte de modelo.

En cuanto á la situación económica que en los primeros tiempos de su existencia se presentaba bastante precaria, en el presente puede considerarse como muy satisfactoria. De los 500 pesos que hubo que esperar para reunirlos y empezar á funcionar, hoy día (al 31 de marzo 1908) tiene un capital de $ 8.955.34, de los cuales 1.060 depositados en El Hogar Obrero, 5.605.74 en el Banco de Londres y 1.158.70 en caja, mientras el resto corresponde á otros distintos haberes.

Pero no hay que creer que esta reserva provenga en todo del excedente que dejan las cuotas de los socios sobre los gastos del socorro: esto sucede en muy pequeña escala; al contrario, es debido á las dos fiestas anuales que da la Asociación, de las que obtiene siempre brillantes beneficios.

Actualmente se halla en trámites para adquirir la personería jurídica, poner así en salvaguarda el capital existente, poder contratar legalmente y ofrecer siempre mayores beneficios para los socios.

Tal es la obra realizada en sus diez años de vida por la Asociación Obrera de Socorros Mutuos. En cambio de los primeros 50 socios, tenemos hoy cerca de 2.500, quiere decir que hemos aumentado 50 veces; el capital de apenas 500 pesos hoy llega casi á 10.000, que equivale á otro aumento de 20 veces. Todo esto considerando que en el tiempo transcurrido se han gastado, excluyendo los demás gastos inherentes, cast 60.000 pesos por más de 7000 casos de enfermedad.

M. SCHULZE.

El "Rojo"

Más bien bajo que alto, fuerte, de carnes regulares, de mirada inteligente y firme, Juan Jacobo Zapelliour era un joven dado á la bondad sin límites. Hijo de obreros, su fisonomía delataba su origen plebeyo, pero su frente ancha y elegida distinguíale del montón de los obreros.

Tenía entonces (1904) 17 años, y comenzaba una vida de apostolado revolucionario, con todo el entusiasmo de su juventud pujante y audaz; no se limitaba á propagar sus ideas entre los amigos, en los talleres, en los paseos, cafés y cervecerías: en cualquier punto levantaba una tribuna al aire libre, y con su dicción áspera y dura, agitando bruscamente los brazos, hablaba con calor ante 10, 100, 200 personas, de la igualdad social entre los hombres. Su mirada, ordinariamente firme aunque sombría, tornábase fiera y antipática cuando ocupaba la tribuna. Expresaba al desnudo el odio que le inspiran los privilegios y las injusticias que observaba. Hablaba que tratarlo para saber que era un muchacho bueno, soñador pero fanático. Y esto le perjudicaba.

Yo logré, por afinidad ideológica, ser su amigo inseparable. Y muchas veces, cuando la ciudad dormía, él y yo nos levantábamos y dirigiéndonos silenciosamente por cualquier paseo, charlábamos sobre tópicos diversos, pero todos convergentes á un mismo fin. Considerábamos la sociedad futura como cosa hecha en dos bloques. A las veces, prevéíamos un próximo rompimiento de la envoltura capitalista y, como no hay parto sin sangre, nos metamos aquel se va á armar la de Dios es Cristo. Los inolvidables episodios del 89 tendrían lugar, aumentados, corregidos, pero más profundos, más conscientes Juan Jacobo ardía de entusiasmo. Yo comulgaba con él. ¡Al fin, vale más un rio de sangre que regenera y emancipa, que sufrir la esclavitud del salario, la más terrible de las opresiones!

—No la esperemos tan pronto, Eva. Se producirá, sí, un choque violento entre la burguesía y el proletariado en los momentos en que éste, considerándose capaz de asumir la dirección de las funciones sociales, quiera expropiar á aquéllas de los elementos de producción, cambio y transporte, pero ella se defenderá. Hay una revolución proletaria en perspectiva.

—Sí, pero ello no basta, Jacobo. Antes que la revolución social debe haber una preparación de los espíritus y de los corazones.

—El movimiento socialista para triunfar sobre el capitalismo necesita dos cosas, la impotencia de éste para satisfacer las necesidades de los hombres y la preparación política del proletariado aguerrido en sindicato y en partido político de clase para poder efectuar una expropiación inteligente.

—Eso va para muy largo. ¿No te parece?

—Puede y no puede ser largo el tiempo. Las fuerzas productivas revientan cuando ya no pueden llenar las exigencias humanas, que ellas tema dentro de sí, nuevas fuerzas. Y estas las elaboramos nosotros, ayudados por la misma industria capitalista. Entretanto el socialismo no debe perder tiempo: debe abrir los ojos á la clase trabajadora, debe ensanchar á conocerse á sí misma, indicarle la importancia que ella tema dentro de la sociedad burguesa, el rol que le incumbe realizar en el proceso histórico... Es este el primer acto revolucionario del socialismo.

* * *

Juan Jacobo, ó "El Rojo", como lo llamaban comunmente los amigos, hablaba así á los 17 años, con toda la sensatez de un viejo militante. Estudioso, trabajador, austrinete de toda bebida, era un joven modelo, de esos que se educan en el Partido Socialista Español, bajo la influencia, sentido de reflejo, de un Pablo Iglesias, que ha dicho siempre que nuestro Partido requiere hombres de virtud y de moral intachable, siendo él el primero en dar ejemplo.

Una mañana de primavera, salimos los dos de paseo hasta Igueldo, inmensa montaña que da al Cantábrico, y en cuya cumbre existe un viejo fuerte carlista que lo visitamos, evocando la trágica guerra civil, cuyos vestigios viven todavía. Un sentecillo de vida venía del mar que se estrellaba suavemente sobre las rocas de la falda de Igueldo. Juan Jacobo, sentado, miraba como extasiado la inmensidad del mar tranquilo.

—Pienso en la grandeza del mar que sonríe... Deberíamos pasar la vida en la mar, si fuera posible. La ciudad enerva, fatiga. Y hay sino convencionalismo y mentira. ¿Qué dices?

—En efecto, pero es necesario combatir los dos males, y con ellos otros muchos.

—Lo sé. Pero es que á veces en el hombre rence la pasión de la soledad encantadora. Pero como una necesidad del espíritu vivir solo. Muchas veces quisiera vivir como Timocles de Cos, aquel sagesta escéptico descrito por France en "Thais".

Juan Jacobo era, á la vez que fanático socialista, un romántico, poco peligroso, en verdad, porque ante todo era hombre de acción y de lucha. No desfallecía, á pesar de sus escepticismos.

Se cambió de conversación. El sol inundaba la montaña, y nos sentamos al borde de un muro del viejo fortín que nos coronaba.

—El problema de nuestra emancipación resulta arduo, querido Eva—dijo Juan Jacobo.—No solo se trata de hacer comprender á los trabajadores que deben reivindicarse. Hay que modificarles todo su pensamiento respecto de la sociedad, de la patria, del militarismo y de la religión. ¡Toda una revolución de criterio, mi buen amigo! Toda su tradición quemada, como quien dice! Por esto, conseguir proselitos entre los hombres ya entrados en años es difícil. La organización obrera tendrá en su seno tal vez á la mayoría de los trabajadores, porque ven en ella el medio fácil de un mejoramiento inmediato. El socialismo les importa poco. El Partido Socialista resulta ser el agente histórico de la revolución social. Sus ideas sociales parten de la lucha de clases y el prestigia este principio necesario á una terminación más próxima del régimen. Todo lo cual tiene sin cuidado á los trabajadores. Por estas razones, la cabeza y el músculo de la revolución será el proletariado organizado en partido político de clase, que asume la dirección del movimiento revolucionario para darle una orientación inteligente y práctica.

—Y los anarquistas? ¿Les daremos derecho de dirección en estos acontecimientos?—quise preguntarle.

—¡Ah, los anarquistas! ¡Gente brava! Ya sabes que hay entre ellos buenos muchachos, verdaderos abnegados y héroes de sus ideas. Pero carecen de método de acción. Ellos mismos son los que no podrían ponerse á dirigir la revolución. Viven demasiado en los libros, y sus libros, en su mayoría, son sueños, no plantean problemas importantes y de estudio. Algo de sociología y nada más. Lo peor del caso es que la han tomado con el socialismo y los socialistas, y son más enemigos nuestros que de la misma burguesía. Es la herencia que han recibido de Bakounine.

Simultáneamente, Juan Jacobo y yo fuimos descendiendo de la colina hasta llegar á la carretera que conduce á la ciudad. Del trazo, caminábamos silenciosos, y en menos de media hora nos encontrábamos en el boulevard, donde la banda municipal ejecutaba con no sé qué artística solemnidad "La Boheme", que nosotros nos pusimos á escuchar.

E. BOZAS URRUTIA

Tres Arroyos, abril 1908.

La obra antimilitarista

DEL

Partido Socialista Alemán

(De "Militarismo y "Antimilitarismo", de Carlas Liebknecht (1)

El antimilitarismo "antipatriótico" no encuentra en Alemania terreno firme, ni lo encontrará jamás. Pero la propaganda de la Democracia Social de Alemania tendrá que dedicar su esfuerzo, en grado siempre creciente, hacia la solidaridad internacional de la clase trabajadora, y á la propaganda por la paz entre los pueblos, como uno de los fines de la lucha redentora del proletariado.

En general, será el militarismo interno con todo su corolario de males, que en tiempos normales adquieren mayor actualidad, el que más á lo vivo hará resaltar el carácter de lucha de clases que adquirirá en esta forma el militarismo. Cuál de las dos formas será el blanco preferente de nuestros ataques, lo decidirá en cada caso la situación nacional é internacional.

Qué formas y qué medios de propaganda debemos entonces introducir ó completar, con lo cual se presupone naturalmente que se permanecerá dentro de los límites legales, y por consiguiente, desde un principio estará descartada la posibilidad de una propaganda en las filas del ejército.

No es suficiente la acumulación de todo el material de acusación efectuado hasta ahora por la Democracia Social alemana. Solamente el presupuesto de guerra, los aumentos inmediatos de las cargas militares y del efectivo de soldados en pie de guerra, han merecido la debida atención y ser estudiados detenidamente en conjunto y en detalle, haciendo así fácil iniciar una investigación de las relaciones existentes entre las cargas militares y la política contributiva, ya sea en contribución aduanera, ya en impuestos internos. Pero lo que sobre todo hace falta, es una descripción suscinta de los malos tratamientos militares, de la acción de la justicia militar, de los suicidios en el ejército, del estado sanitario del mismo, los males y perjuicios que acarrea el servicio en todo sentido, las condiciones de salario y pensión; asimismo el empleo de los soldados en competencia para hacer rebajar los salarios, y las órdenes emanadas á este respecto por las distintas comandancias militares; la ocupación de los soldados en servicio activo y de los que van á ser licenciados, mediante su prestación para rompehuelgas, para reemplazar á los obreros en lucha por su mejoramiento; lo mismo que las intervenciones armadas en las huelgas, tanto del ejército como de la policía, las víctimas causadas por éstas, la práctica del boicot militar, la intromisión militarista en la acción política, el aprovechamiento de las sociedades militares en las luchas políticas y sociales; luego la acción del militarismo en estos terrenos y muy especialmente en la lucha política y económica, aquí y en otros países, y en la que, en la medida de lo posible, se llevará cuenta por separado de lo concerniente al ejército de tierra, á lo de marina y lo del ejército colonial. Falta también un conocimiento suficiente en detalle y en conjunto del material referente á las organizaciones militaristas de la juventud (fectuadas por nuestros enemigos, y lo que se ha hecho por éstos en contra del movimiento antimilitarista.

La "acumulación continua, revisación y comparación de todo este material debe hacerse sistemáticamente"; no es posible hacerlo así de paso, al par de la agitación general.

Naturalmente, este material se empleará primero para la propaganda en general, en el parlamento, en la prensa, en manifiestos y reuniones, pero siempre deberá ser dirigido hacia determinados elementos, conducido por sus respectivas vías y cauces, para que llegue hacia aquellas partes de la población para las cuales es de capital importancia el antimilitarismo, para que impregnándolas de él, dé sus debidos frutos. En primer lugar, no entra aquí todavía en la cuenta la juventud que aún no está en edad de prestar servicios, sino los padres, especialmente las madres, á las que habrá que movilizar sistemáticamente para la educación antimilitarista de la juventud; también á los obreros de edad madura cuya influencia en este sentido sobre los aprendices y obreros jóvenes habrá que aprovechar, y por último, hay que llevar la lucha contra las sociedades militaristas con mayor empuje y método.

La agitación jamás deberá directa ó indirectamente propagar la insubordinación militar, sino que llenarán completamente sus fines, cuando haya hecho luz sobre la trascencia del militarismo y el papel que desempeña en la lucha de clases, y cuando se haya despertado en su contra la indignación y el aborrecimiento por medio de representaciones eficaces de sus hechos y sus características de enemigo y opresor del pueblo.

Donde las leyes lo permitan, tendrán que ser portavoces de esta propaganda las mismas organizaciones de la juventud, las que naturalmente ya de por sí, por el despertar de la conciencia de clase, minan el militarismo y toda idea militarista: Las organizaciones de la juventud propenderán, por medio de los diarios, por folletos, manifiestos, disertaciones, series de conferencias y cursos de instrucción, todo en forma accesible para las jóvenes inteligencias hacia las que van dirigidas, á la difusión del espíritu antimilitarista.

También para este mismo fin se utilizarán festivales, toda clase de certámenes y reuniones artísticas. Los socios de estas organizaciones deberán á su turno educarse para servir de propagandistas del antimilitarismo. Por la propaganda individual, llevada de boca en boca entre sus compañeros de clase y de edad, por la gran difusión de su literatura, será transformada la familia, los parientes, los amigos, como asimismo el taller y la fábrica, por los miembros de las juventudes, en amplios campos para su respectivo reclutamiento.

Pero las organizaciones de la juventud no deberán circunscribir su propaganda á sus respectivos miembros únicamente, sino que la llevarán á un círculo cuanto más amplio mejor, y por consiguiente se dirigirá á la totalidad de los jóvenes obreros. En esta tarea, estará también la conveniencia de atraer á los obreros ya adultos en la forma antes descripta. Por la prensa, por manifiestos, folletos, reuniones, disertaciones públicas, representaciones artísticas, fiestas y manifestaciones similares, que se organizarán en general para la juventud y para los adultos, y en las cuales habrá que conquistar á éstos para la propaganda antimilitarista entre la juventud de manera metódica y sistemática. La incorporación y licenciamiento de los conscriptos y las manifestaciones de todo género, donde sean posible, servirán también á los mismos fines.

Al mismo tiempo el Partido, como lo ha hecho hasta la fecha, pero con más extensión y sistemáticamente, defenderá y cuidará de los intereses materiales y sociales (los de servicio) (1) del soldado y también de los clases, en la prensa y en el parlamento, y así, en forma legalmente inatacable, tratará de atraerse la simpatía de esos círculos.

La constitución especialísima de organizaciones de ex militares por el estilo de las belgas y holandesas, con el único fin de combatir las sociedades militaristas, no son oportunas en Alemania; para eso bastan aquí en general las organizaciones políticas y gremiales del proletariado.

Observemos lo que se ha hecho en otros países, y veremos cuánto nos queda por hacer á nosotros; echemos una ojeada sobre el programa antes descripto y reconoceremos que nuestro Partido, á pesar de la obra efectuada en el terreno antimilitarista, recién ha empezado á cumplir con su obligación, y podemos decir muy bien que aún permanece en pañales, en cuanto á propaganda antimilitarista se refiere.

Está claro que todas estas tareas, múltiples como son, no pueden realizarse desde un punto central, pero no menos claro está, que puede y debe ser dirigida y controlada desde allí. La creación de un Comité Central para estos fines, se impone tanto más como una imprescindible necesidad, cuanto que solamente así podrá asegurarse una prudencial utilización de todas las posibilidades de la agitación legal. Como una gran red extendida, de-

(1) El autor al escribir el folleto en cuestión—que le valió un proceso y una condena, como recordarán los lectores—tuvo en cuenta sobre todo que lo dedicaba al proletariado alemán, pero sus conclusiones, en general, son también adaptables á nuestro ambiente. (Nota del traductor.)

(1) Mejoramiento de la remuneración, racionamiento, vestuario, albergue, trato, reducción del servicio, lucha contra los malratamientos, reformas en lo referente al derecho de queja, del disciplinario y del penal, como asimismo de la justicia militar, etc.

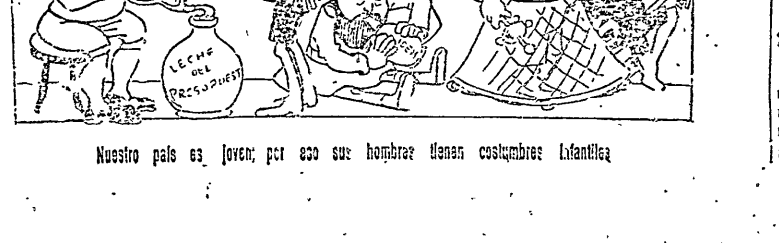

Nuestro país es joven; por eso sus hombres tienen costumbres infantiles

CUADRO

En el umbral del palacio
sobre el mármol virginal,
envuelto en harapos duerme
un chico del arrabal.
Rendido de hambre y de frío,
en esa noche glacial,
cayó dormido en la puerta,
sobre el mármol virginal.
No tiene padre, ni hermanos,
ni un abrazo maternal;
es rosa que sobrevive
después de muerto el rosal.
Sobre el mármol se destaca
su carita angelical:
el niño parece un muerto,
y un ataud el umbral.
El frío es duro, implacable,
cortante como un puñal,
y el pobre niño, entretanto,
sin abrigo en el umbral!...

ANTONIO DE TOMASO

10. Mayo 1908.

—¿Por qué me mata usted?

—Cómo? No habita usted del otro lado de la frontera? Si habitase del lado de acá, yo sería un asesino y sería injusta vuestra muerte. Pero desde que usted habita del lado de allá, yo soy un valiente, y es justo que lo mate.—Pascal.

UN CONSEJO ÚTIL

Atención, bebedores!

CARLOS—Veo que tienes la nariz roja! ¿Sigues bebiendo? Se conoce que no tienes corazón para tus hijos!...

JUAN—Si les dejara faltar lo necesario, podrías hablar así, pero...

—Es que tienes la suerte de ganar un buen jornal. Pero yo, hablo de su salud!

—Esto no tiene nada que ver! Se que si bebo mi perjudico; pero mi hijo que todavía toma el pecho...

—Es que tú lo asesinas! El profesor Demme, de la universidad de Berna...

—Yo sé. Está en Sulza.

—Sí, está en Sulza; pero no cambies conversación. El profesor Demme nos informa que los padres bebedores echan al mundo hijos epilépticos, idiotas, enanos, en una proporción que asusta; y que además los matan como si les propinaran veneno.

—Esos son cuentos de mi abuela! ¿Qué sabe el tal profesor?

—Tú lo sabrás mejor!

—Yo te digo que estos sabios se meten cualquier cosa en la cabeza, y luego pretendés que se les crea como si fuera una verdad indiscutible...

—Esto lo hacen las mujerzuelas. El hombre de ciencia hace precisamente lo contrario. No habla si no tiene á mano las pruebas para demostrar la verdad de lo que afirma: si no tiene las pruebas las busca, y si no las encuentra no dice nada. En esto consiste precisamente la ciencia positiva basada sobre el experimentalismo.

—Y cómo habrá hecho ese profesor para encontrar las pruebas de lo que tú dices? Habrá visto quizás una familia en la que por casualidad...

—No, querido. Buscó, indagó, hasta que pudo encontrar en la ciudad de Berna doce matrimonios en que ó él hombre ó la mujer, ó los dos eran bebedores, y tomó nota de ellos. Luego buscó otros doce matrimonios que no bebían sino regularmente, y también tomó nota. Observó estas veinticuatro familias durante doce años...

—Doce años?, y qué hacía?

—Observaba cómo estaban los hijos de salud. Cuando alguno se enfermaba, él corría á ver de qué estaba atacado. Si nacía alguno, lo observaba; el niño también. Eran vigilados, sin que ellos lo supieran, como por la policía. Durante doce años te repito...

—Vaya una paciencia la suya!

—Qué quieres: los hombres de ciencia son así. Ya estudien las estrellas ó las plantas ó los insectos, son espíritus infinitamente pacientes que estudian largo tiempo un orden de cosas; toman nota de todo, y después sacan cuentas. Entonces pueden hablar sin temor de equivocarse. El profesor de que te hablo, sacó cuentas al fin de los doce años, y encontró... Juan, recuerdas todavía algo de aritmética?

—Sí, algo.

—Pues encontró que sobre 57 hijos dados al mundo por los padres bebedores, 25 habían muerto, mientras que sólo murieron 5 sobre 61 hijos de los padres sobrios. Conoces todavía cómo se divide? ¿Cuántas veces cabe 5 en 25?

(Juan, impresionado, trata de alejarse, pero Carlos lo detiene).

—Ven acá, oye. Yo sé que tú quieres á tus hijos. Lo que te digo no es para ofenderte. Si pudiera quitarte de una vez el vicio de beber, lo harías con el mayor gusto. 5 en 25 cabe 5 veces. Pues bien, un padre alcoholista hace morir á sus hijos 5 veces más que el término medio normal. Pero hay más: el profesor Demme examinó el estado de salud de los hijos que quedaron vivos, y encontró que los 56 hijos de los matrimonios sobrios tenían más ó menos buena salud, mientras que entre los 32 hijos restantes de los padres alcoholistas, había: 6 idiotas, 5 enanos, 5 epilépticos, 1 con el baile de San Vito. Sabes sumar todavía? Son otros 17 que hay que agregar á los 25 muertos: no son muertos, pero son más ó menos incapaces para la lucha por la vida. 17, más 25, suman 42, sobre 56, esto es: 4 hijos sobre 5, muertos ó desgraciados. Ya ves cómo los hombres de ciencia sirven para algo. Y la aritmética también.

Piensa tú en lo demás.

(Del "Sempre Avanti!")

El presente número ha sido impreso en los talleres gráficos de "La Patria degli Italiani" que con gentil deferencia y desinteresadamente ha puesto á nuestra disposición una de sus máquinas rotativas.

Trabajadores del taller, de la oficina y del campo! -- Celebremos la fiesta del proletariado y luchemos porque ella sea pronto la fiesta de la Humanidad emancipada

GLORIA AL TRABAJO!

El PRIMERO DE MAYO es un símbolo: es la fiesta del Trabajo, no tal como aparece en nuestros días envilecido, explotado, manumitido, sino tal como nosotros lo concebimos en el porvenir, ennoblecido, rehabilitado, emancipado.

En la doctrina católica, el trabajo es representado como una pena—"ganarás el pan con el sudor de tu frente"—. De este modo, la voz divina, después del pecado, condena al castigo de la labor cotidiana á Adán y Eva, arrojados del "paraíso" terrestre.

En el régimen capitalista, el trabajo es considerado como una mercancía. Existe el mercado de los brazos como existe el mercado del trigo, de las lanas, de la hacienda. Se disputa sobre el rendimiento obrero como sobre el buen resultado de una máquina. El factor humano no entra para nada en cuenta; no mira más que el punto de vista económico. Tal es la mentalidad de los patrones esclavos ellos mismos de la ley de la oferta y la demanda. El trabajo quedó por consecuencia, universalmente reconocido por los trabajadores como la carga que muele las espaldas, como el anatema que marca la frente, como la fatalidad que destruye lo mejor de la vida.

Y bien, los socialistas proclaman que este régimen de oprobio y de dolor no será eterno.

Ellos afirman que el trabajo cesará al fin día de ser maldito como una pena, y tasado como una mercancía.

La ciencia, perfeccionando incesantemente los instrumentos de trabajo, hará fácil el esfuerzo y eliminará el sufrimiento en las tareas cotidianas.

Por otra parte, cada día más, la educación integral asegurará la expansión de todas las facultades y de todas las aptitudes.

Y el trabajo se convertirá en un placer, cuando cada uno vaya libre y alegremente á desempeñar el oficio que mejor se adapte á sus fuerzas y á sus gustos. El será entonces la más alta expresión de la personalidad humana; todo vendrá de él; á él se atendrá todo, y bajo su égida, todo será fácil y agradable.

No se puede entrever el reino de la solidaridad entre los hombres y el triunfo de la harmonía en las cosas, sino en una sociedad que sea exclusiva y soberanamente fundada sobre la ley del trabajo.

El 1o. de Mayo es el símbolo de esa Sociedad Humana.

Saludemos la fecha que hoy condensa la idea salvadora! Gloria al trabajo!

Obreros del campo y de las ciudades: ¡Viva el 1o. de Mayo!

Origen de la fiesta del 1° de Mayo

Cuándo y dónde nació la fiesta internacional del 1o. de Mayo, llamada "Fiesta del Trabajo"? Si se considera esta fiesta con el significado que tiene actualmente, claro está que ella ha nacido en el Congreso Socialista Internacional que se reunió en París durante el año 1889. Pero si se quiere saber por qué se escogió el día 1o. de Mayo para celebrarla y por qué se relaciona tan estrechamente con la reclamación de la jornada de 8 horas, entonces hay que remontarse más allá del año 1889 para encontrar los antecedentes históricos que la explican en su origen y verdadero significado.

En la tradición de algunos países, se encuentran algunos antecedentes que pueden ser considerados como el origen lejano de la Fiesta del Trabajo. Así, por ejemplo, en Melbourne (Australia), desde la mitad del siglo pasado los obreros festejaban el día 21 de abril para conmemorar el aniversario de la implantación de la jornada legal de 8 horas. Los obreros alemanes de la Unión Americana, festejaron según tiempo el 1o. de septiembre. Este día, llamado "Labor day", fué consagrado exclusivamente á paseos y excursiones; pero más tarde sirvió también para hacer propaganda en favor de la organización obrera.

El origen de la relación estrecha que existe entre la fecha del 1o. de Mayo y la reclamación de la jornada de 8 horas, lo encontramos en un Congreso obrero celebrado en Chicago durante el año 1884. En ese congreso, las Sociedades Obreras Federadas resolvieron imponer la jornada de 8 horas á partir del 1o. de Mayo de 1886.

En 1885, las Sociedades Obreras Federadas celebraron un nuevo congreso en Washington, que ratificó las resoluciones del congreso anterior respecto á la implantación de la jornada de 8 horas para el 1o. de Mayo de 1886, agregando que para esa fecha debía declararse la huelga á todos los patrones que no la concedieran.

Por qué eligieron los obreros americanos el día 1o. de Mayo para implantar la jornada de 8 horas? Según Deville, el 1o. de Mayo constituye para los Estados de Nueva York y Pensilvania el "Moving day", es decir, el día en que expiran y se renuevan los contratos, arriendos, locaciones, etc.

Llegó el día 1o. de Mayo de 1886, designado para implantar la jornada de 8 horas. Muchos fueron los patrones que no quisieron concederla, por cuya razón estallaron numerosas huelgas en todo el territorio de la Unión Americana.

En Chicago había más de 40.000 obreros en huelga, y fué allí donde se produjeron sucesos deplorables que la hicieron fracasar. El día 4 de mayo, varios agentes de policía, disfrazados de exaltados, hicieron estallar algunas bombas, lo que dió pretexto para que el movimiento huelguista fuera bárbaramente reprimido.

En estas gestiones de los trabajadores americanos debe reconocerse el origen de la fecha y del significado de la fiesta internacional del trabajo. La fecha del 1o. de Mayo ha sido consagrada como fiesta internacional en el Congreso Socialista Internacional que se celebró en París el año de 1889. A el delegado de los sindicatos obreros de la Francia propuso que se señalara el día 1o. de Mayo para que los trabajadores de todo el mundo celebraran una manifestación pública reclamando la jornada legal de 8 horas. La proposición del delegado francés fué aceptada unánimemente por los 294 delegados que representaban á 22 naciones.

El Congreso Internacional reunido en Bruselas en 1891, ratificó la resolución del Congreso de París y la amplió en la forma siguiente: Con el objeto de conservar el verdadero carácter económico del 1o. de Mayo, el Congreso resuelve, que en ese día todos los trabajadores del mundo deben celebrar una grandiosa manifestación pública para reivindicar la jornada legal de 8 horas y para afirmar la lucha de clases.

En congresos sucesivos se ampliaron las resoluciones tomadas por los anteriores, de tal manera que en la actualidad la fiesta del 1o. de Mayo ofrece á la clase trabajadora la oportunidad de afirmar pública y solemnemente su condición de clase explotada, de reclamar la jornada legal de 8 horas y de protestar contra el militarismo y la política agresiva de

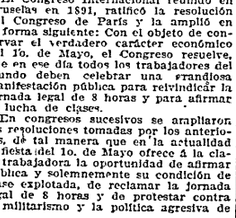

IDEAL

¡Dadnos la copa llena de este dulcísimo néctar de la vida! ¡Llenadla hasta los bordes! ¡Que se desborde é inunde la vida entera! ¡Queremos embriagarnos de Ideal! ¡El nos da fuerzas y energías para subir la escarpada cuesta del Mal! ¡Débiles é insignificantes criaturas, en su nombre se convierten en invencibles héroes! ¡El Ideal es el "más allá" indispensable para todos los seres humanos! ¡El Ideal es la sal de la vida! ¡En su nombre lucharemos y venceremos.

* * *

¿Qué sería de la vida sin Ideal? Abismo interminable, hasto sin esperanza, embrutecimiento de bestia, aniquilamiento intelectual, suicido moral, suplicio sin fin! Sin Ideal, réstanos sólo la vida vegetativa. Seríamos el buey que rumia en la pradera, el árbol que crece en la selva, el gusano que se arrastra por el suelo, el murciélago amigo de las tinieblas. Faltándonos el Ideal, nos falta el oxígeno del espíritu, nos falta el más sabroso alimento intelectual. El más miserable de los seres humanos, aquel que padece hambre y frío, que vive en inmunda covacha, que viste andrajos que aniquila su cuerpo en un trabajo brutal é inhumano, pero cuyo corazón y cuya mente están iluminados por la antorcha de un gran Ideal; que sueña en un feliz Porvenir, que en su lecho siente aspirar el Futuro, que piensa en la eternidad é inmensidad de la Vida, aquel es el verdadero príncipe entre los hombres, el más dichoso de los mortales! Son los miserables los verdaderos poseedores del Ideal, y por eso son la fuerza dinámica de la Historia, el motor principal del Progreso. Los miserables sin Ideal, son el rebaño de mansos esclavos; llamados por el Ideal, son la valiente legión de redentores, los sinceros apóstoles de la Justicia y de la Verdad.

* * *

En todos los tiempos y lugares los hombres tuvieron sed y hambre de Ideal. Lo buscaron en el misterio, en lo desconocido, en el arcano de las fuerzas naturales. Así nacieron las religiones. Eran Ideales que venían á llenar el vacío espiritual de los hombres. Y eran hermosos y fecundos mientras satisfacían la sed y el hambre de Ideal. Pero, con el correr de los siglos, los velos del misterio se descorrían, lo desconocido se investiga, y el arcano de las fuerzas naturales es dominado por el hombre. Las religiones pierden su razón de ser, se convierten en Ideales muertos. Son un lastre inútil, el cáncer del Progreso. Dificultan la subida de la escarpada cuesta del Porvenir. Y los hombres buscan y descubren nuevos Ideales, más en armonía con las necesidades de los tiempos modernos. Ideal de Ciencia, Ideal de Justicia, Ideal de Verdad, Ideal de Belleza, Pero jamás se apaga la antorcha del Ideal. ¡Guay de los hombres que no tienen Ideales! ¡Guay de los pueblos que no tienen Ideales! ¡muerten por anemia intelectual!

Cultivemos, en el jardín de la vida, con profundo amor y maternal cariño, la delicada y fragante flor del Ideal. Ella nos dará el néctar que endulzará la amargura de nuestra existencia cotidiana. ¡Llenemos de él nuestra copa hasta los bordes, y que se desborde é inunde la vida entera! ¡Bebamos en la fuente del Ideal más puro y humano: el Socialismo! ¡Que nuestra fecunda acción se inspire en él! El Ideal nos dará fuerzas y energías para subir la escarpada cuesta del Porvenir!

RIENZI

El 1° de Mayo

El 1o. de Mayo no hay ni alemanes, ni franceses, ni rusos, ni japoneses, ni ingleses, ni irlandeses; no hay más que proletarios que buscan su emancipación. La opresión económica del capital, la misma en todos los países, engendra por todas partes la misma necesidad de reformas; ella unifica en un inmenso partido internacional á los productores, que prueban su solidaridad en la lucha contra el capital por medio de esta manifestación universal.

La Burguesía no ha podido instituir más que fiestas nacionales. 14 de julio en Francia, 4 de noviembre en los Estados Unidos; el Cristianismo, que tuvo la ambición de llegar á ser la religión del género humano, no ha podido celebrar sus fiestas sagradas más que en una parte limitada de la tierra; el Proletariado socialista, por la primera vez en la historia, crea la manifestación universal; blancos de Europa y de América, negros de Africa y de Asia, amarillos de la China y del Japón, el 1o. de Mayo están en pie para reclamar la emancipación del trabajo.

Las fiestas de la Burguesía separan á los hombres en naciones rivales, constantemente armadas para destrozarse, la manifestación del Proletariado solidariza los trabajadores de toda la tierra y proclama la fraternidad humana.

PABLO LAFARGUE.

FELIPE TURATI y el "Himno del Lavoratori"

Una frase mal interpretada

Con motivo de un artículo publicado en el diario socialista de Turín "Il Grido del Popolo", en el que el autor recordaba que Felipe Turati—llevado ante los jueces del tribunal militar de Milán, en 1898, debido á los disturbios producidos en aquella época, en esa ciudad de Italia—preguntado sobre los motivos que lo indujeron á escribir el "Himno del Lavoratori" de que es autor, contestó haber sido el trabajo en cuestión "un error juvenil". (1)

Turati aclara la frase por él pronunciada en aquel entonces, en la carta que va á continuación.

Las hojas antisocialistas de todos los matices explotaron, naturalmente, la frase, tratando de poner en ridículo á Turati, y presentándolo como á un ambicioso que "se hacía" el socialista por vanidad y por interés personal.

He aquí la carta:

"Roma, 12 marzo 1908.—Caro Calvi: rodóname si mientras vibra en nosotros en nuestro derredor la emoción producida por la inmensa desventura que nos ha caído, te pido dos dedos de espacio arrastrar un modestísimo asunto mío personal.

Yo no puedo escoger las ocasiones: por otra parte, una tontería, dicha sobre algo que me atañe, que no me molesta absolutamente, mientras no la pronuncian más que los periódicos sindicalistas y anarquistas ó conservadores, me fastidia que sea propalada y confirmada por tu, por nosotros querido "Grido del Popolo".

Es en el número de ayer 12, en primera columna, segunda página, donde el autor del artículo "Romanticismo socialista", hablando de nuestro gran maestro, de De Amicis, hace mención de aquel "Himno de los Trabajadores" que más tarde su autor (agrega entre paréntesis) "debía llamar un error juvenil".

Tal frase, que ya otros han repetido, sin malicia, por cierto, es falsa, y tomó curso y no pudo ser desmentida porque apareció en los diarios milaneses cuando éstos—é mejor dicho, los que no habían sido clausurados—se debatían bajo la rigurosa censura preventiva de Bava Beccaris—y mis amigos y yo estábamos bajo llave.

Y el hecho que contado así se presta á una interpretación de doble sentido, fué, en la mente de quien lo publicó, hijo, él mismo, de una mala interpretación.

Llamado en 1898 por el tribunal de guerra á responder de todo lo que había hecho y no hecho desde mi niñez, hasta entonces, se me pidió cuentas también del famoso Himno que entonces ya contaba trece años de existencia.

Yo hablé de él, en efecto, sonriendo, como de un "pecado de juventud" que no merecía por cierto, literalmente—de lo cual estoy cada vez más convencido, y tú me darás razón—la bulla y los propósitos que hicieron en su derredor los procesos y los secuestros con que se le ha querido fulminar.

Pero la palabra "pecado", y no "error", no se refería, evidentemente—todos los que entonces me oyeron lo entendieron así—sino al escaso valor literario del Himno (el marxismo en octavas y con "ritornello" difícilmente podría obtener el favor de las Musas!), mientras que, por la parte de ideal que él contiene, aclaré ante los jueces que no tenía ni una sola palabra de que renegar.

Y esto puedo confirmarlo hoy también, siempre que se entienda, como entiendo cualquiera que tenga un grano de sal en el cerebro, que la lírica—sea ella buena ó mala—no es una cosa exactamente igual á la economía, á la política y á los programas de partido.

Perdóname la molestia y tenme tuyo cordialmente,—Felipe Turati."

(1) La frase la divulgó aquí Ingegnieros, en "La Nación".

Diez mandamientos de la Biblia

BURGUESA-CAPITALISTA

(Imitación de M. Baranow).

¡Hombres y mujeres! ¡Chicos en las cunas y niños en las entrañas de las madres! ¡Criaturas humanas, blancas y de color!—Escuchad lo que os digo, obedecedlo que os mando—Yo, vuestro dios, el más poderoso de los dioses: el Dinero.

I. No tendréis otros dioses apartte de mí. No hagáis dioses falsos ni los sirvais; porque yo, vuestro Dios, soy prepotente y tengo á mi servicio millones de soldados, policías y bomberos con sus valientes coroneles que por falta de obediencia ciega os apalearán y encarcelarán, pues para eso tienen cárceles y prisiones.

II. No pronunciéis mi sagrado nombre en vano, ni os jactéis de tenerme mientras vuestros bolsillos estén vacíos.

III. Recordad el día domingo y tenedlo por santo. Seis días por semana serviréis á mí, vuestro Dios, con todo afán y empeño, pero el séptimo tenedlo por descanso dominical, soñando y pensando en mí, excepto si sois almaceneros ó taberneros y tenéis la santa misión de alegrar la sed de los fieles adoradores de Baco, y habéis pagado la patente de 50 pesos.

IV Respetad á vuestros padres... si son ricos, para que no os olviden en su testamento.

V. No matéis, exceptuando en las guerras ó, si estos soldados, policíntes ó bomberos... cuando vuestros superiores os mandan contra manifestantes y huelguistas, ó cuando sois verdugos á sueldo del Estado, ó cuando me buscáis á mí, á vuestro Dios, en casas y bolsillos ajenos y no os permiten lograrme por medios pacíficos No matéis... si no me tenéis á mí, vuestro Dios Dinero, en vuestra cartera, para demostrar en los tribunales que cometisteis el crimen en estado de perturbación mental.

No matéis si no sois matones profesionales para librar de los adversarios políticos á los patrones que han alquilado y pagado vuestro brazo.

VI. No robéis menos de un millón. No debéis humillarnos con robos insignificantes. No perdáis el sueño con robos nocturnos. Robad en los grandes Bancos, en las grandes compañías, en las grandes construcciones del Estado, y especialmente en el presupuesto y en las cajas municipales y nacionales. No robéis sino los salarios de los obreros, y en la medida y el peso de vuestros clientes. No robéis... si no estáis en buenas relaciones con la policía y no sois amigo de los jueces. No robéis... sino votos socialistas. No defraudéis... sino en las mesas escrutadoras. No sobornéis... sino al que vende el voto político.

VII. No levantéis falso testimonio, excepto cuando por ese medio noble os es posible echar á la cárcel á vuestro competidor comercial, ó si podéis recibir como compensación un buen empleito...

VIII. No miréis con envidia la casa ó negocio de vuestro vecino... cuando no podáis explotarlo, arruinarlo y robarlo.

IX. No "afiléis" la esposa de vuestro vecino... si no podéis ocultaros de los repórters. Elegid vuestras amantes entre viudas alegres, artistas jóvenes y bellas cantantes.

X. No codiciéis á la criada del vecino, su burro ó su asno... si no os es posible quitárselos sin que nadie lo note.

Así os habla vuestro Dios, el Dios de vuestros padres y antepasados; Dios que dirige todas las cabezas y corazones, sobre todos los pueblos y países. Soy el más joven, pero el más poderoso de los dioses. Yo no amenazo con el infierno, y sin embargo, todos me son fieles. No hago milagros, y no obstante, todos creen en mí. No prometo el paraíso, y á pesar de eso todos corren tras de mí. No necesito profetas para que propaguen mis doctrinas, porque todo el mundo las conoce perfectamente.

Todos las succionan junto con la leche maternal. No necesito iglesias ni escuelas. Cada Banco es mi iglesia, cada Bolsa es mi templo, cada burgués mi sacerdote. No necesito oraciones especiales. Todos los comunes rezos diarios de los pensamientos están sujetos á mis mandamientos. Soy todopoderoso. Ningún Dios ha sido tan prepotente como yo. Yo hago guerras y paces y produzco revoluciones y mantengo "reacciones". Los déspotas caen sin mi sostén. Los revolucionarios tampoco pueden vivir sin mí.

Yo dirijo los Parlamentos. Se arrodillan ante mí en los tribunales. Buscan mi protección en el período electoral. La ciencia es mi criada, y todas las artes, la literatura, el arte, la prensa y hasta los dioses viejos son mis siervos. La virtud tiembla ante mi mirada, la conciencia me rehuye y la honradez calla ante mí.

Así os habla vuestro Dios mayor y más poderoso; el Dios á quien todos aman y obedecen; el verdadero, el genuino Dios de los dioses, el Dios real y... el último Dios.

A. GOLDBER.

El socialismo marcha

¿Con qué lentitud marcha el socialismo? Solemos pensar en nuestra explicable impaciencia porque termine el estado actual de cosas, los que agobiados por una vida de privaciones innúmeras y de miserias, sin más esperanzas que una triste vejez, si á viejos llegamos, hacemos cuanto está de nuestra parte por inculcar nuestros principios á la totalidad de la masa trabajadora.

¿Será posible, decimos, que la existencia de las desigualdades é injusticias sociales—que colocan á la mayoría productora en una situación de inferioridad económica, intelectual y moral frente á una minoría parasitaria—y la manera de hacerlos desaparecer, tan fáciles de comprender para nosotros, á lo cual todos deberían dedicar su atención y sus esfuerzos, no alcancen todavía á comprender los que como nosotros sufren las consecuencias del actual régimen—en el que triunfa siempre el más audaz y en el que vive peor el que más trabaja, —y no se propongan aunar sus fuerzas á nuestras fuerzas para dar un empuje tan grande, tan vigoroso, capaz de concluir para siempre con la causa de nuestros males?

Sin embargo, es la realidad. La mayoría de los que sufren, sufre, resignada, sin preocuparse de la causa de sus sufrimientos. El el blanco de todos los descalabros propios de nuestros tiempos; como que vive para sufrir, sufre sin nada, la retrae de su indiferencia por averiguar la procedencia de tanta calamidad. Le interesa más los detalles del nacimiento del hijo de un rey, ó cualquier hecho de la crónica social, que su propia situación.

Y se explica. Pesa sobre ella toda una existencia de mentiras, de violencias, de crímenes, de analfabetismo, de explotación frailuna, y solo un esfuerzo superior, que no está al alcance de todos, puede permitirle ver con claridad las cosas de la vida cual nosotros las vemos.

Pero, por otra parte, si dejamos de lado por un momento estas consideraciones, producto de nuestro ardiente anhelo por transformar la sociedad, la sociedad burguesa en el menor tiempo posible, y nos colocamos sobre el terreno del análisis frío, calmo, sereno de las cosas, ¿qué es lo que vemos? Que ¿cuán grande resulta el camino andado por el socialismo desde cincuenta años á nuestros días! Cuántos obstáculos vencidos ya! Cuántas víctimas caídas en la lucha!

¿Qué era el socialismo entonces? Un movimiento incipiente, y por tanto cáotico, desordenado, confuso. Un movimiento que las gentes rechazaban como descabellado, imposible, y que no ultrapasaba los límites de dos ó tres países.

Hoy, en cambio, á pesar de tan corto lapso de tiempo, el socialismo pesa ya sobre la balanza de los destinos del mundo. Se ha extendido de manera tal, que no hay país civilizado donde no haya llegado y no ocupe la atención de la prensa, de la inteligencia del pueblo trabajador, que se apresta á librar batalla contra sus opresores, ni la de los gobiernos que inútilmente tratan por todos los medios á su alcance de despejar el nubarrón, cada vez más denso, del cielo de su tranquilidad que avanza, amenazando y minando sus dominios.

Hoy ya es una fuerza poderosa, organizada, consciente de su situación, que delinea en sus congresos, á los que asisten representantes de todas las razas, el camino á seguir, los medios á emplear y las dificultades á salvar.

En la vieja Europa es la válvula de la paz. Los gobiernos estrellan sus planes bélicos contra su fuerza organizada y amenazadora, la que les impide llevar á cabo sus aspiraciones guerreras.

Alcanzan á muchos millones los que se cobijan á la sombra de su bandera, formando las contingentes enormes que tienen en jaque al capitalismo y que tienen inscripto en su programa la socialización de la tierra y los instrumentos de trabajo, y las poderosas cooperativas que suplantan desde ya al patrón cuya misión es absorber las ganancias, para distribuirlas equitativamente entre todos los que han contribuído á ella.

Sin embargo, medio siglo no representa en la historia más que una gota de agua en el océano. Y si comparamos nuestra propaganda con la del cristianismo, que en veinte siglos no logró convencer más que á una tercera parte de los hombres, y que en todo ese tiempo no les ha aportado jamás el menor beneficio material que no viviría, ni les ha allviado en nada de su miseria, nos damos cuenta inmediatamente que el socialismo marcha á pasos de gigante, porque es la expresión de la realidad, y que el nuevo mundo ya ha abierto sus puertas á las nuevas ideas que llevarán á las nuevas generaciones, además de la paz y el amor, la felicidad y la vida.

J. ODDONE

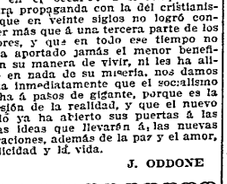

Hay en la manifestación del 1o. de Mayo una penetración instintiva de la evolución que ha llevado la mirada del obrero á un más allá de lo inmediato, hacia una alta solidaridad que hace presagiar un magnífico porvenir á la democracia contemporánea. Sólo los socialistas—y ese será su título de gloria—van más allá de los egoísmos en que las plutocracias victoriosas se localizan cada día más. La internacionalidad de la manifestación es la garantía de una fraternidad humanidad; ella prueba un deseo nuevo, algo como el espíritu de una civilización superior.

Dejad pesar, pues, esta manifestación imponente, y pueden que estén leyes de hipnotismo social que arrastran los pueblos tras de un hombre, usemos de esas leyes en beneficio de una idea; forcemos la atención de las masas á esta concisión; la admiración del movimiento social antes que á la admiración de los individuos.—J. H. ROSNY.

La organización sindical

DE LOS TRABAJADORES

No se puede desconocer el esfuerzo que se ha empleado durante catorce años para organizar la clase trabajadora. El Partido Socialista ha propulsado la organización obrera en todos los terrenos. No ha propagado una reivindicación política, una reclamación económica, una fórmula cooperativa sin que haya sido sustentada por el Partido ó sus hombres. La reforma social ha adquirido en nuestro país, por la fuerza de su enunciación en el campo de la teoría sin dejar de ocupar frecuentemente el de la práctica. Las hipótesis, poco tiempo hace conservadas entre nosotros su carácter de acción en proyecto para transformarse en acción en potencia. Las más sesudas, las más cuerdas ideas de organización se han esparcido por los ámbitos del país. Las más extravagantes y descabelladas lucubraciones teóricas, también han encontrado sus portavoces. Y bien, qué queda de esa cantidad de energías, convergentes ó antagónicas al fin perfectamente clasificada en aras de la organización obrera?

Queda algo conseguido; mucho por realizar, y provechosas enseñanzas.

La continua renovación que se opera en nuestro ambiente obrero ha determinado el paso fugaz de hombres, colectividades é instituciones por la organización. Las facetas de toda la evolución que en Europa comprende un período de varios lustros, se manifiestan entre nosotros, en trimestres y semanas. Entusiasmos intensas, movimientos de opinión, propósitos colectivos arrastrados por millares de individuos que á veces ofrecen el carácter de verdaderas convulsiones en la muchedumbre, duran la vida de las mariposas, caen en el hastío del quietismo á la vuelta de pocos días, cuando más en el transcurso de algunas semanas.

Espejismos fascinadores de hondas consecuencias en apariencia, la realidad de su insignificancia no tarda en mostrar lo efímero de ellas. Y pasan, se renuevan en repetición sistemática, dejando en nuestro ambiente un sedimento de decepción, para provocar en otros nuevas ilusiones, que á su vez se tornarán en otros tantos desfallecimientos.

Cuán verdad es que una ley impersonal, necesaria, superior á la voluntad de los individuos, impone con severidad precisa la relatividad que preside á las aspiraciones y las posibilidades en todas las empresas!

La organización gremial, la más simple y elemental forma de lucha, aquella que toma por base la explotación económica del pueblo trabajador; la que abre la mente á la comprensión de la inferioridad social proletaria, y la conciencia á la solidaridad del esfuerzo común para su elevación; la acción sindicalista, la resistencia directa contra la explotación patronal que parece ser tan sencilla, saludable y necesaria, ha encontrado obstáculos insalvables para su libre desarrollo en motivos prácticamente insuperables.

Desde que entre nosotros se propaga la organización gremial con fines de resistencia y mejoramiento, los resultados las dependido menos de los inconvenientes que derivan del escasísimo de nuestro proletariado, que de las perturbadoras y nefastas intromisiones extrañas al gremialismo, que han pretendido encontrar en la fuerza sindical el vehículo propicio para la difusión de los diferentes sectarismos.

La censura al corporativismo cerrado de los obreros ingleses, ha llevado á los gremialistas argentinos al extremo opuesto: al confusionismo doctrinario sin fines gremiales.

Anteriores á la organización gremial, han surgido en nuestro país agrupaciones políticas de obreros, centros socialistas. El mismo anarquismo ha precedido al gremialismo en la Argentina. Y, sin embargo, dado estos antecedentes, que debían ser una garantía para el mejor desenvolvimiento de la fuerza obrera en el campo gremial genuino, indica que alcanzar las ventajas que la clase trabajadora no puede conseguir desde los otros el que se diferencia su acción, la resistencia y la conquista económica, se han visto pronto desvirtuadas en los hechos, por la ingerencia de móviles ajenos á los fines gremiales concretos.

Los gremios han ido turnándose sin sus derpardas de mejoramiento, á medida que palpaban las probabilidades en su favor que ofrecía el florecimiento de la industria. Creada ésta al calor del amparo oficial, empujaba á la clase obrera á la resistencia, por el doble motivo de su provecho capitalista y de su prosperidad de clase especialmente protegida.

El pueblo, principalmente el pueblo trabajador, ha sido el primero en pagar caro el alto tributo exigido por el proteccionismo industrial. La depreciación de la moneda, el encarecimiento de los consumos, la baja de los salarios reales tenían que producir necesariamente los grandes motivos generadores de la agitación obrera.

Y es así cómo, al reflejo de las ideas sociales dominantes en la vieja Europa, los factores reales que constituían en nuestro ambiente han favorecido un movimiento social que tenía que resentirse en su adaptación, por venir inspirado desde ocasiones y no precisamente preparadas las condiciones locales para recibirlo.

Conquistadas las mejoras más urgentes por la simple agitación gremial, cumplidas por la industria las exigencias obreras que estaba en aptitud de satisfacer, sobrevino la desorganización. Los militantes en los gremios padecieron la ofuscación del que obtiene más de lo que pide, para caer en el error de creer que sólo bastaba pedir más de los gremios para conseguirlo.

Pasó, felizmente, el período en que al movimiento sindical argentino se le hablan "deseado mejores capacidades" de todo orden. Ha pasado, y difícilmente volverá, la época de los rótulos y de los adornos con que se colmaba á una acción gremial instintiva, embrionaria é insuficiente, como ha sido la de nuestro proletariado.

Mezquino triunfo es el que se obtiene por el halago. Y este es el único triunfo ambicionado por los que han sacado de quicio á la organización obrera.

Incapaz ésta de cumplir los fines permanentes más elementales de asociación profesional, resistencia de clase y defensa de las conquistas alcanzadas, la han empujado al precipicio de los "programas fastuosos, del sindicalismo "integral" de las "quintaesenciales", cuestiones teóricas. Es harto desconsolador el resultado para insistir en el reproche.

El proletariado industrial está escasamente organizado por oficios. De los pocos gremios organizados en la capital, con reducido número de adherentes, no existen sindicatos en el resto del país. Las sociedades de resistencia se han federado en la república. Y la fusión de federaciones profesionales en una sola confederación nacional, es una aspiración por el momento ilusoria.

Mientras los partidarios y los sectarios no miren á los gremios con el respeto que infunde la suerte de millares de hombres condenados á soportar con más crudeza los rigores del régimen capitalista; que necesitan para vivir la explotación patronal, vivir la vida gremial autónoma; que no pueden sufrir las contingencias de la lucha sindical, sin los recursos que únicamente la organización proporciona; que no podrán conservar las ventajas colectivamente alcanzadas sin la solidaridad permanente en tanto no se tengan en cuenta estas condiciones esenciales, y la clase trabajadora velando por sus más genuinos intereses, no impongan á la consideración de los que inconscientemente ó por cálculo la perturban—su libertad de acción en los terren

El gobierno y el pueblo

ACCION SOCIALISTA

En un país regido por instituciones democráticas, el gobierno debe ser la emanación directa de la voluntad popular, manifestada por medio del sufragio libre. Las que sancionan las leyes, como los encargados de ejecutarlas, deberían lógicamente inspirarse en los anhelos y necesidades de los pueblos, cooperando al progreso general de los mismos, sin olvidar jamás á los que producen y labran la riqueza nacional.

La República Argentina, como todos los países de Sud América, está todavía muy lejos de mantener este carácter progresista y liberal, al que de grado ó por fuerza se van aproximando los demás Estados políticamente, somos todavía un pueblo semi-bárbaro; la democracia no ha echado raíces; sólo un ligero barniz de civilización da color al fondo obscuro de los sterminados pampas. Desde la capital hasta la última provincia del interior, los que viven y prosperan en los puestos públicos los que saben disimular, bajo la librea y la galera de copa todos los instintos indios y los impulsos de montoneras, nos describe la pluma genial de Sarmiento.

Prácticamente, nuestro gobierno "representativo" es una grosera ficción. Se violentan los derechos del pueblo, y sólo figura el fraude escandaloso elevado á la categoría de sistema electoral. Las luchas comiciales no permiten el triunfo de ningún principio, de ninguna propaganda, sino la victoria de los que han hecho de la política una profesión lucrativa. Para ganar su diploma, nuestros legisladores sólo necesitaron desparramar billetes de banco, pagar asados con cuero, ginebra á discreción. De ahí que no se sientan vinculados á las masas, y sus deliberaciones sólo redunden en su propio provecho y en el de la oligarquía que gobierna y saquea á la república.

Alguna vez el descontento del pueblo ha de manifestarse, y el mitin público ó la huelga, más ó menos general, fué la exteriorización de sus anhelos. Entonces el gobierno nacional, sin las más elementales nociones del derecho moderno, recurrió á medidas expeditivas y rápidas: suspensión de garantías constitucionales á la carrera de la fuerza armada. Y marineros de la Guerra, soldados de línea, guardia pretoriana de Falcón, sicarios de Rossi, todo fué puesto al servicio del orden.

Y que implica desorden para la gobernante toda agitación que turba sus quietas digestiones. Ante todo... ¡la paz pública! No domina esta... por cierto, cuando en vez de ... obreras, se producen motines ... cuartelerías que ensangrientan ... nacional. Ahí están las mal llamadas revoluciones de San Luis, San Corrientes, Santiago, etc. para atestiguar nuestro acerto. No hay artículo del código penal que se aplique á los ... campeones de las libertades públicas"... Para ellos son los laureles del vencedor y la complacencia oficial; pues la revuelta, tradicional en los países sudamericanos, es fomentada y provocada directamente por una fracción de la oligarquía gobernante para derribar á otra que estorba los planes de absorción de la primera, como ocurre con la del ex, en Santiago, hecha por los autonomistas que comparten el poder con el presidente de la República, protector á su vez de las últimas de San Luis y Corrientes.

Y en este mar sin orillas de la política argentina, han navegado y navegan los mismos hombres, con idénticas prácticas: Ayer fué Juárez Celman, Pellegrini, después Roca, Quintana; hoy Figueroa Alcorta, y mañana será Villanueva... ¡Cernadas!

Para estos hombres no faltarán ministros complacientes dispuestos á doblar su espina dorsal siempre que ello les reporte algún beneficio; cultores de la frase y de la mímica que en el campo de la literatura, del arte y de la ciencia les canten hosanas alabando sus cualidades de exitosos realistas; un clero oficial, agradecido y satisfecho por las ventajas otorgadas; magistrados judiciales, débiles con los poderosos é inflexibles con los débiles; una prensa venal y corrompida continuará al servicio del mejor postor; una masa militar siempre en aumento, absorbiendo como pulpo gigantesco gran parte del presupuesto de la nación; y, por último, una mayoría de pueblo indiferente, apático, cliente, refractario hacia todo lo que signifique acción fecunda, inteligente y práctica en beneficio de su mejoramiento de su vida.

A grandes rasgos, dada la brevedad que exige un artículo de diario, hemos delineado algunas faces de nuestra vida pública. Y la palabra condenatoria de la acción nefasta del gobierno y de la indiferencia del pueblo tiene que ser unánime.

Pero, si hemos señalado el hecho, ¿cuáles son sus causas?

El gobierno actual y sus antecesores han administrado mal los intereses generales del país porque todavía carecemos de una educación política elevada y progresista. Dominan costumbres tradicionales que es necesario destruir para infiltrar ideas más en armonía con el progreso moderno.

Es necesario que se opere una reacción en el sentido de modificar nuestro ambiente, de sanearlo hasta encauzarlo por las corrientes de la verdadera democracia.

No se nos ocultan los escollos que hemos de encontrar en el camino; las dificultades que habremos de vencer hasta la realización de la obra en que estamos empeñados. País nuevo, de enormes riquezas naturales, necesita para su desarrollo del brazo extranjero; y la inmigración afluye á las playas argentinas, no siempre en las condiciones que serían de desear y que establecen extremamente países de más densa población como la América del Norte.

Esto contribuye á nuestro estancamiento en materia política; pues si gran parte del elemento extranjero es apto para las tareas comerciales, industriales ó agrícolas, no coopera en igual medida al progreso de nuestra vida cívica. El carácter heterogeneo de nuestra población es un dificultad agravada por el porcentaje alarmante de analfabetos que arrojan las estadísticas.

Por otra parte, los nativos del país no demuestran aptitudes más relevantes; su característica es la indiferencia, como hemos dicho, y si alguna vez exterioriza su acción, es con la revuelta de corte "radical". Tan poco valor dan á sus deberes cívicos, tanto desconocen sus deberes colectivos, que la mayoría de inscriptos no sufraga y aquellos que lo hacen venden su voto.

A esta obra corruptora han contribuído las pandillas que, con pretensiones de partidos orgánicos, se han perpetuado en la República. Si es denigrante la venta del voto, más criminal es aún la acción pérfida del comprador, que no ignorando la ley sabe eludirla.

El mal es general, pues. En las altas esferas sólo dominan las prácticas del maquiavelismo, en pugna con las ideas y el progreso de las instituciones modernas, y la inmensa masa de habitantes permanece alejada por rancias preocupaciones de diverso orden.

Con excepción hay que hacer: existe una colectividad de hombres que agrupados bajo una bandera, sostiene principios de alta moral social, de progreso económico y político: es el Partido Socialista Argentino.

Surgido en medio del caos, con un ambiente adverso, tuvo que desarrollarse con lentitud y dificultad. La corrupción de las fracciones burguesas y de los gobernantes y el estado de ignorancia de las masas eran altamente condicionales materiales, le exigían una perseverancia á toda prueba para destacarse y triunfar.

Hoy, después de quince años de lucha, constatamos un progreso, que está en relación con nuestro estado ambiente, intelectual y material. La legislación obrera, un libro en blanco hasta hace poco, se inicia con disposiciones que amparan el trabajo y la salud del proletariado. Estas ventajas han sido la obra de las ideas socialistas, difundidas por nuestro partido y secundadas por la organización gremial del proletariado argentino.

ALEJANDRO MANTECON.

FRAGMENTO

Existen auroras de hermosos días. De días que traen consigo efluvios de vida fecunda, alegre, denunciadora de otros que vendrán más tarde como risueño cortejo del que precede al dé la aurora hermosa. Días en los cuales no ha de sentirse fatigas, ni habrá exigencias dolorosas que se lleven girones del ropaje de la dicha, ni las madres dejarán de ser tales obligadas por la miseria ruin, ni los hijos crecerán como polluelos á los que el viento desplazado los arrojó del nido.

El 1o. de Mayo es una aurora de esas. Aurora y día prometedores de beneficios que vendrán más tarde. ¡Oh, madres! Elevad hoy el himno que la satisfacción debe dictaros, y haced que vuestros hijos unan á la vuestra sus voces infantiles! Comprended que este día os trae la esperanza de una vida mejor, en la cual podréis disfrutar de vuestro legítimo derecho de madres; mas, si comprendéis esto; inculcadle desde ya lo que hay de grandioso y deslumbrador en esta aurora que precede á un día en que la fatiga universal descansa; y en el cual los hijos del trabajo que fecunda al mundo se sienten confundidos en una sola aspiración, en una sola y legítima esperanza...

JUANA MARIA BEGINO

Rosario, abril de 1908.

LA LABOR DE UN AÑO

Desde el 1o. de Mayo de 1907, la tierra ha efectuado otra nueva revolución.

El Partido Socialista, alerta siempre, incansable, ha asistido á ella, y al compás de sus faces, accidentes y conmociones, se ha manifestado de todos los modos en casi todo el mundo habitado.

Asombra pensar la cantidad de trabajo realizada por el socialismo internacional en ese período de doce meses, el número de víctimas que padeció por su bandera de combate, los enormes sacrificios consumados en aras de un ideal tanto más incomprensible todavía, cuanto más sublime y excelso él es.

La abnegación, cuando es precisa; la calma estoica, cuando la demandan las circunstancias; la privación del salario, cuando se impone en tenaz empeño; la actitud desembarazada y resuelta—que exaspera y enceguece al poder capitalista—; la fortaleza de espíritu para sufrir con impavidez todas las iniquidades, son cualidades que á un tiempo no registra en su historia ninguna secta ni religión presente ó remota, y que se condensan en la legión inmensa de soldados rojos de todas las lenguas y razas que hoy se saludan, en señal de confirmación de un pacto de lucha, por medio de ondas de confraternidad que no interceptan montañas y mares, fronteras ni protocolos.

Es que es cierto que los socialistas poseen tales condiciones y ese temperamento fuera del orden común, dan fe irrefragable los hechos desarrollados en los doce meses últimos. Los telegramas de Francia, Alemania, Italia, Inglaterra y otros puntos nos lo han hecho saber, y nuestra prensa de allá lo ha corroborado. El año fué terrible para los socialistas del orbe.

De Rusia es imposible calcular el cúmulo monstruoso de inmolaciones, crueldades y masacres. Sólo sabemos de positivo que en el imperio moscovita las persecuciones á nuestros amigos jamás han tenido precedente tan horroroso y sangriento, y que las mazmorras atroces diseminadas en la inclemente y dilatada Siberia guardan como en cubiles de cerdos millares de socialistas.

En la América del Norte, nuestros camaradas arrancaron de las garras de la justicia á Haywood y sus compañeros de la Federación minera, para quienes se pedía la pena de muerte como supuestos autores de los asesinatos de un gobernador y otros magnates. Cuba y México fueron teatro de las hazañas del capitalismo.

En la América del Sud está aún caliente la sangre proletaria derramada en las matanzas de Iquique. Montevideo contempla una lucha económica y de represalias no vista hasta ahora en este continente, y los socialistas argentinos acaban de probar de modo indubitable que la característica de sus hermanos les es peculiar, pues con su constancia, sus reuniones rebosantes y su crítica acerada, han impresionado hasta á la misma burguesía, defendiendo con la pureza y la virilidad correspondientes los hollados derechos de los ciudadanos.

Europa y América socialistas dieron impulso singular á la lucha de clases, siendo de notar especialmente Inglaterra, que parecía estancada en el tradeuniolismo y ha entrado por fin francamente en las lides políticas.

De 1907 á 1908, los poderes seculares de todos los países no han podido substraerse al problema planteado por el socialismo. Obligados, sin excepción, á hacer concesiones al proletariado, idearon, para contrarrestar ó neutralizar los beneficios que otorgaban, un tejido de nuevas confabulaciones contra la "bestia roja": algo semejante á ofrecerle en un plato los manjares y apretarle fuertemente el cogote al tiempo de ir á ingerirlos. La trampa continúa para burlar y aprisionar á los socialistas.

De ahí que la pelea fuese más porfiada y que revista caracteres cada vez más agudos.

El socialismo, que por un momento se repliega esperando nuevas celadas, temiendo nuevas acometidas á mansalva, está comprometido á discurrir, concentrando sus medios de acción, aquilatando sus efectos con madurez extraordinaria para repeler las asechanzas de la "bestia capitalista".

La lucha de clases se acentúa. La burguesía hállase bajo el influjo de una fiebre de exterminio; delira á veces, y así obscurecido su magín, busca en nuevas empresas la forma de producir más y más barato; especula, se retuerce en el paroxismo de la ambición, interrúmpese su respiración un instante, y... frecuentemente triunfa, pero también suele arruinarse con estrépito. La crisis estupenda de Norte América es un caso digno de estudio. ¡Parece mentira la quiebra ruidosa de tantos fabricantes millonarios, resultando tan poco costosa la elaboración de productos á base de tóxicos!

El ejército socialista crece en relación cada año más. Donde más se le oprime, más se extiende. Donde más se tira á destruirlo, más enérgico resurge. Se olvida que la flor del girasol no se arrenuja erro-

LA VOZ DE MAYO

Alza la frente y mira:
¿es el dolor que pasa!
tus padres, tus hermanos
y tus hijos... Levanta
la cerviz, que se doba
sobre el trabajo; acalla
el rumor de los golpes
sobre el yunque; prepara
tu corazón; enciende
la honda luz de tu alma....
¡Descúbrete y contempla
es el dolor que pasa!

Las bandeiras rojas
bajo el sol, y adelantan...
Son las inmortales,
omnipotentes alas
que, hacia la enhiesta cumbre
del ideal, arrastran
á aquel que, cuerpo
de mil cabezas que anda
camino de la vida,
como una caravana
de pesares y ensueños,
de amores y esperanzas,
de angustias infinitas,
de inenarrables ansias,
y que hoy, puestos los ojos
en la cumbre más alta,
deja besar sus frentes
por el sol, por el aura,
y agita al aire libre
de las calles y plazas—
como en una impetuosa
insinuación gallarda
del vuelo que liberta, ennoblece y levanta,
—á despecho de todas
las viles amenazas;
de todos los rencores
de la soberbia crápula;
del odio de los amos—
sus banderas: ¡sus alas!...

Yergue la frente, y mira,
¡oh proletario, oh paria!
esclavo á quien oprime
la colosal montaña
de riquezas ajenas
que sus esfuerzos alzan.
Yergue la frente, y mira:
son tus hermanos... Pasan.
Y tú también, tú mismo,
sin saberlo, allí marchas.
¿No es, acaso, tu vida:
tu angustia, tus amargas
horas de cruel martirio
en la moderna ergástula
del taller, tus miserias,
tus horribles desgracias,
la sombra de tus días,
la queja de tu alma,
el resplandor que pone
á veces la esperanza,
surgida en lo profundo
de tu ser, como un alba?
¿No es eso lo que crura
hoy ante tu mirada,
bajo el vuelo solemne
de las banderas amplias,
semejantes á velas
de una nave fantástica
que en el viento palpitan
y la nave arrebatan,
por el mar proceloso,
hacia costas lejanas?...

Es por ti, por tus negras
desolaciones trágicas,
por la cruz de tus hombros,
por las candentes llagas
que lacéran tus carnes,
por las tinieblas bárbaras
que ciegan tu conciencia;
es por la suerte aciaga
de tus hijos sin padre,
¡oh padre de una raza
tan ruin que besa el puño
que la oprime y maltrata;
tan ruin que se somete
tranquila, á su desgracia,
contenta del mezquino
mendrugo que le alcanzan;
tan ruin que no se atreve
á pensar que es esclava,
y admite la coyunda
que dobla sus espaldas
para que labre el surco
y bese las sandalias
de sus innobles amos
á un tiempo mismo...
Paria:
detén el brazo, y mira
al Pendón que pasa.
Corre á poner tu frente
sudorosa y ajada
en la sombra propicia
de las banderas santas
que tiñeron de rojo
las auroras soñadas...
Incórporate al vasto
ejército que avanza,
camino de la vida
hacia la luz más alta...
Deja dormir el yunque;
abandona la fábrica;
que descanse el arado
en el surco; y la máquina
no alumbre el milagroso
parto de sus entrañas,
ella también sumisa—
ya que jamás cansada—
á la voz del Pendón
que imperiosa la llama
para hacerla del hombre
una amiga, una aliada,
para darle su puesto
de fuerza sobrehumana
en medio á la armonía
de las cosas humanas,
sin que por más disputa
su pan al que trabaja,
y realice, en cambio,
la visión soberana—
al golpe de su firme
energía incontrastable,
de una ciudad futura
para todos Arcadia...

Ve á completar las filas
de las huestes que avanzan
sentirás el orgullo
de la gloriosa causa,
te apreciarás más digno
al emprender la marcha,
te juzgarás más fuerte
en acción que en palabras...
Y cuando la tarea
recomiences mañana,
no bajarás la vista,
como antes la bajabas,
delante de tus amos:
de frente, cara á cara,
con dignidad serena,
con decidida calma,
sin alarde, en sus ojos
detendrás la mirada:
¡y han de ver en los tuyos
una conciencia en guardia!

EMILIO FRUGONI.

Mayo de 1908.

El trabajador que no está en la sociedad de su gremio y en el partido de su clase, traiciona sus intereses y los de sus hijos.

NO OLVIDÉIS NUNCA QUE LA UNIÓN ES LA FUERZA!

EL MENSAJE DE LAS CIENCIAS FISICAS

Si el trabajo es una dicha, jamás dicha alguna se habrá disfrazado más perfectamente, y la buena gente que propaga esta doctrina no titubéa, sin embargo, en prometer una ociosidad magnífica durante la eternidad paradisiaca. Seguramente, muy diferente es entregarse á cierto ejercicio físico y mental, y aun á una cantidad considerable de trabajo, bajo el impulso de la imaginación.

La producción artística, por ejemplo, cuando un hombre se dedica á ella porque así le gusta y sin importarle que plazca ó nó al público, no puede calificarse de labor.

Hay una diferencia evidente entre arrancar papas "por gusto", como se dice, y arancarlas día tras día, como inevitable faena. Esta necesidad imperativa es la esencia de la labor, agregando el hecho de que la atención debe fijarse en la tarea que se hace, tarea que excluye toda libertad é implica una fatiga. Mientras una existencia casi salvaje dependió únicamente de la labor, fué vana la esperanza de que los hombres hicieran otra cosa que luchar para echar sobre los unos la mayor cantidad posible de esta pretendida dicha.

Pero ahora que las condiciones nuevas creadas por la ciencia física no sólo desprecian al hombre como fuente de energía, sino que dan además la esperanza de que todo trabajo rutinario se hará automáticamente, se puede concebir que, en breve, no existirá para nadie la obligación de la labor regular: no habrá ningún día en que una clase laboriosa, es decir, una clase de trabajadores sin iniciativa personal, será inútil.

Si nuestros sistemas políticos, sociales y morales se adaptaran tan bien á sus fines como una máquina linotipo, por ejemplo, ó los aparatos operatorios antisépticos, ó un tranvía eléctrico, no se necesitaría actualmente de ninguna labor manual en cantidad apreciable; no existiría más que una fracción ínfima del sufrimiento, del temor, de la ansiedad, que hacen tan dudoso el valor de la vida humana. Tal es el mensaje que dirigen á la humanidad las ciencias físicas. El mundo da más de lo necesario para que todos vivan. La ciencia, sirviente demasiado capaz, permanece detrás de sus amos peleadores y groseros, ofreciéndoles recursos, procedimientos, remedios, que son demasiado estúpidos para utilizar. Desde el punto de vista material en el cual se coloca, una Utópia moderna debe mostrar que aceptó estos dones: debe describir un mundo que destruye poco á poco la obligación del trabajo, y suprime la última causa de esclavitud y de inferioridad en el ser humano, cualquiera que ella sea.

H. G. WELLS

(Del libro "Una Utópia Moderna").

Recuerdos

UN GAUCHO

Todas las tardes, después de la llegada del tren, iba á la oficina del correo en busca de la correspondencia para la casa donde estaba empleado en el pueblito de Puan (P. de B. A.), limítrofe de la Pampa.

Dos motivos tenía para desear que llegara la hora del correo: Primero, porque era un excelente pretexto para dar un paseito, tomar aire puro, cambiar impresiones, romper así una rutinaria y aburridora del mostrador, y segundo, porque tenía la seguridad de encontrar en la oficina al cura párroco del pueblo, mi eterno contrincante; con quien todas las tardes, á la misma hora y en el mismo sitio, discutíamos sobre religión en medio de una treintena de personas que, como nosotros, venían en busca de la correspondencia, y que formaban un corrillo mientras el jefe de la oficina, viejo burócrata grave y obsequioso á la vez, clasificaba las cartas ayudado por su mujer, una señora delgada, fina y jándola violentamente, con lo cual nuevas y numerosas plantas germinarán.

En igual ó mayor progresión se despierta en el régimen capitalista el ansia de abatir el socialismo, su pesadilla. Cuanto hay de innoble y bajo, de pérfido y engañoso, le habría empleado para aplastarlo. Hasta hace poco se malcontentaba con el deseo, porque un átomo de falso pudor le contenía. Ahora, despojándose del último escrúpulo, aparece desvergonzado y soez con una ingenuidad repulsiva, aproximando, sin quererlo, la definitiva guerra social, esa guerra que le espanta y en la que no quiere creer porque le es forzoso no creerlo; le es necesario seguir embriagándose con el deleite del oro que acaricia; les es hondamente sensible pensar que un día dejará de triunfar á costa del sudor ajeno, y si en sueños vé llegado el supremo momento justiciero se tapa la cabeza como el cervato esconde la suya en la creencia de que, escondida entre las matas, el cazador no divisará el cuerpo.

Ha sido de prueba para el socialismo el año último. El imperialismo alemán dió la pauta á todas las monarquías y repúblicas. Parecía que las hazañas de Bismarck no volverían á reproducirse, y sin embargo el viejo y muerto espíritu de hierro va á quedar tamañito por von Bülow. La irreflexión del emperador de los arqueados mostachos, atento á lucir su estirada figura en todos los matices, no le ha impedido acordarse de que la Prusia era la cuna del socialismo, y más de una vez ha repumanejado como sus mejores troncos, berbondo epítetos de soldado raso contra los diputados del Reichstag. Su cancerbero, interpretando los sentimientos del amo, restableció la era de las odiosas persecuciones en la Germania, y esa conducta se apresuran á imitarla y secundarla ¡hasta la Francia! que en tal emergencia no es artipruslana ni mucho menos.

Tal es la síntesis, incompleta y deslabazada, del año socialista transcurrido.

Sea el 1o. de Mayo de 1908 nuevo lazo de unión y solidaridad entre el proletariado mundial. Cesen por un día la lucha y el trabajo, y todos con el mismo pensamiento, acordándonos de los caídos y de los que sufren, hagamos propósito firme de reanudar mañana la campaña de organización de las fuerzas que expropiarán á la propiedad privada de los instrumentos de producción, implantando con su posesión por la comunidad la paz y la justicia y el destierro del odio de clases y razas.

De aquí en adelante tendremos más obstáculos que vencer; más agravios que soportar; más injusticias que sufrir...

No importa.

La jornada final, la decisiva, entre el poder capitalista y el proletariado, quedará por nosotros. Está escrito en el gran libro de la Humanidad.

Entretanto concluyamos el día de hoy cantando la hermosa estrofa de La Internacional:

¡No más cañones ni fusiles,
abajo el arte destructor!...

MANUEL BARREIRO LÓPEZ.

atenta que pasaba en el pueblo por lo mejorcito, tocante á belleza.

Bruscamente concluían siempre nuestras controversias con el cura, pues al abrirse de improviso la ventanilla para despachar la correspondencia ya ordenada, el corrillo se desbandaba apresuradamente, y el párroco daba gracias á Dios por poder escapar, á su vez, á las preguntas mortificantes que le hacíamos.

Una de esas tardes en que, como de costumbre, estábamos discutiendo sobre el mismo tópico, vimos llegar á un gaucho alto y delgado que calzaba altas botas de color amarillo, y vestía bombachas y saco de casimir, con poncho al cuello. Acercóse el gaucho al corrillo, y observó con atención á los presentes, como si quisiera sondear sus pensamientos, en tanto que seguía con marcada atención nuestra disputa, hasta que de pronto y aprovechando un sofisma del clérigo que me delaba mal parado á los ojos del corrillo, intervino en mi favor, es decir, en favor de mis ideas, de una manera concluyente que no dejaba lugar á réplica. Desde luego constatamos que era un hombre superior á la indumentaria que vestía. Inmediatamente se hizo simpático al auditorio; quizás contribuyera á ello su erudición y su aspecto enfermizo. El párroco mordióse los labios con rabia, y disponíase á marchar, todo contrariado por la palabra del gaucho alto, de botas amarillas y poncho al cuello, cuando al instante abrióse la ventanilla, y el corrillo se desbandó apresuradamente arrastrando consigo al desorientado cura.

Así fué como conocí al querido compañero que fué más tarde el fuerte brazo del socialismo en el Sud de la provincia de Buenos Aires. Aquel gaucho era un apóstol humilde que hacía adeptos en plena Pampa, y á él le debemos muchos jóvenes socialistas el haberme iniciado por la senda de la "vida inteligentemente vivida".

Llamábase Cristóbal Irurzun.

UN HOMBRE

Tendido todo su largo y delgado cuerpo sobre unas sillas, dormitaba en la comisaría de Bahía Blanca un hombre correctamente vestido. Detenido por el comisario en persona; arrancado, mejor dicho, violentamente de la tribuna á raíz del un discurso enérgico en el que juzgó la conducta odiosa del presidente de la república contra la clase obrera, el hombre, sin duda cansado del largo encierro, se había acomodado en las sillas para pasar la noche lo mejor posible.

Salvo el rítmico paso del guardián que, mauser en mano se paseaba delante de la puerta, ningún ruido turbaba el silencio que reinaba en el viejo caserón que servía de comisaría por aquel entonces en la ciudad de Bahía Blanca.

El preso dormitaba en la mugrienta oficina alumbrada débilmente por un mechero de gas, cuando á eso de las 12 entró ruidosamente el gaucho-comisario, sin que por ello cambiara de posición el detenido, que se concretó á abrir y cerrar los ojos como dando á entender que se le importaba un comino de su presencia. Mortificado un tanto por la actitud del preso, el comisario le interrogó con voz áspera:

—No tiene vergüenza usted, un argentino, de insultar al primer magistrado de la república?

El hombre entreabrió nuevamente los párpados, y con voz enérgica y sin moverse de la posición cómoda que ocupaba, le respondió:

—De lo que me da vergüenza es de que en mi país haya aún comisarios tan pampas y tan canallas como usted.

—Eh! Cómo? Qué ha dicho?

Rojo de ira, el prepotente mandón se paseaba por la pieza, mientras maquinal y violentamente daba vueltas entre sus manos el rebenque. El preso, sin cambiar de posición y con la misma naturalidad de antes, repitió íntegra la frase. El comisario salió cerrando violentamente la puerta.

Media hora después, á pedido del C. E. del Partido Socialista, y por orden de la jefatura de La Plata, el detenido recobraba su libertad.

Aquel hombre se llamó Cristóbal Irurzun.

UN LUCHADOR

La bárbara soldadesca había descargado aquella mañana toda su furia sobre inermes trabajadores que pacíficamente se reunían en la Casa del Pueblo de Ingeniero White (Puerto de Bahía Blanca).

La masacre fué terrible y cobarde por demás. Cuando menos lo esperaban, y al salir de su propio local, los obreros fueron atropellados por un numeroso piquete de tropa y vigilantes que machete en mano daban palos á diestra y siniestra. La orden del masacre debió ser dada por los capitalistas, que estaban desesperados por no poder someter á los entonces conscientes estibadores del puerto.

Después del asesinato las calles habían quedado desiertas, y los negocios estaban cerrados. El pánico se había apoderado de todos; sólo la soldadesca reinaba y se paseaba ufana por el pueblo conquistado tan salvajemente.

En este crítico momento en que hasta los más fuertes habían perdido su aplomo, un hombre, delgado y falto, que tosía continuamente, avanzó por la calle principal del pueblo en medio del natural asombro de sus habitantes que se atrevían á mirarlo desde sus escondites. Todos lo conocían y sabían que era él el alma del movimiento obrero local. Su figura respetada y querida por todos se elevó grandemente. ¿Cómo? Se atrevía á salir en medio de la canalla ebria de sangre! Sí; aquel luchador iba á cumplir con su deber, deber que solo cumplen los hombres grandes y de carácter. Iba á anunciar la matanza á sus compañeros de Buenos Aires, por medio del telégrafo; iba á pedir á los cónsules extranjeros que intervinieran en favor de las víctimas de sus respectivas naciones; iba á pedir justicia á los jueces de su tierra denunciando á los miserables; iba sencillamente á cumplir con su deber de socialista. El hombre avanzaba con paso firme hacia la estación con el objeto de tomar el tren que debía conducirlo á Bahía Blanca, donde pensaba llenar su cometido.

Nadie, ni los jefes ni los soldados que le conocían perfectamente, se atrevían á detenerlo. Un ruin capitalista fué quien le denunció y exigió su arresto; entonces se resolvieron á prenderlo. El capitán que mandaba la tropa y el subcomisario encargado de la comisaría local se le acercaron y le dieron orden de prisión. El propagandista les echó una mirada de indiferencia y siguió su camino, pero á una orden del capitán varios soldados le apuntaron directamente, mientras el subcomisario decía en voz alta:

—Este es el autor del atropello de que hemos sido víctimas (!).

—Registrenlo—agregó el capitán, dirigiéndose á los soldados.

En tanto que el detenido protestaba enérgicamente y echábanle en cara el miserable crimen que acababan de cometer.

—Registrar, sí—agregó únicamente el luchador—que aquí tengo dos bombas, y en mi casa nitroglicerina para hacer arder á la chusma asesina galoneada que hoy por milésima vez se ha cubierto de gloria.

Con varios días de prisión pagó su valerosa intentona el bravo luchador que se llamó Cristóbal Irurzun.

ALBERTO MAYA

Rosario, abril de 1908.

Cuadros de la metrópoli

El ciego

"Protejed á este pobre ciego que trabaja!"

Una gran chapa de bronce, de enorme peso, ostentando esta leyenda en mayúsculos caracteres, colgaba del cuello y descansaba sobre el pecho del pobre anciano. Instituciones "piadosas" habíansela colocado allí expresamente, de la misma manera que los comerciantes la ponen en sus puertas para llamar la atención del público. Así como éstas, aquélla ofrecía su mercancía á los transeuntes: la tienda era el pobre anciano; los estantes eran sus brazos; la mercadería grandes paquetes de diarios que en sus columnas—¡oh, irritante contraste!—cantaban himnos á la justicia social, al bienestar y progreso del país.

"La Prensa", "La Nación", "El País", "El Tiempo", "La Argentina", etc., etc., interceptaban el paso á todo aquel que acertaba á pasar por la gran ochava que forma el edificio de la Bolsa. El "ciego que trabaja" los sostenía con sus brazos-estantes extendidos horizontalmente. Las hojas diarias chasqueaban al impulso del viento, y el anciano, con la cabeza caída, la barba posando sobre la donación "generosa" de las sociedades "pías", imploraba, en un mutismo solemne, la merced de que le compraran un diario.

La muchedumbre afiebrada apartaba, con "fastidio", á empujones precedidos de blasfemias más ó menos católicas, al "intruso" que osaba detenerla algunos minutos. Damas aristocráticas, vestidas de seda y enjalanadas con lujosas joyas que representaban una fortuna, apartaban la vista, "emocionadas", "compasivas", y, apurando el paso, huían de esa sombra que proyectaba una nube á sus "grandezas". Una bandada de chiquillos saltaba alrededor del "pobre ciego que trabaja", mofándose alegremente del letrero original, mientras un guardián del "orden social", con una sonrisa en los labios, festejaba y aprobaba las "gracias" de los muchachos.

* * *

Hacía más de una hora que contemplábamos con un amigo el doloroso cuadro, reflexionando sobre la mísera existencia de los miliares de víctimas, de vencidos que, como el que teníamos á la vista, abriga en su seno la lujosa y gran ciudad sudamericana, cuando nuestra vista se posó sobre dos personas que iban á enfrentar con el desgraciado "ciego que trabaja". Eran un militar de alta graduación y un fraile.

Movidos como por un resorte, con una curiosidad nerviosa, nos aproximamos á la columna en que se apoyaba el anciano. En ese mismo momento la pareja se había detenido, y el militar señalaba con el índice de su mano derecha al pobre ciego:

—Diga, monseñor, ¿no cree usted que estos cuadros son repugnantes y que lesionan, hieren la vista de los que visitan nuestra metrópoli, la primer ciudad de Sud América? La policía no debiera permitir que se exhibieran. Porque, en realidad, estos mendigos son falsificados. La gran mayoría son individuos adiestrados por sus propios hijos para representar la comedia, y de ese modo librarse del trabajo. ¿No lo cree usted así, monseñor?

—Indudablemente, coronel. He conocido muchos de esos desgraciados. Pero hoy la buena fe de los cristianos no es sorprendida tan fácilmente: todo el mundo está prevenido contra esta nueva plaga de haraganes.

—Sí, sí, tiene usted razón. Todo esto es fruto...

—De la irreligiosidad del pueblo, y de la prédica malsana de los agitadores de oficio que mata en los hombres de labor el hábito al trabajo...

El "pobre ciego que trabaja"—que había oído este diálogo—se incorporó nerviosamente; sus párpados se abrieron, y sus blancos ojos parecían despedir rayos de fuego. En su supremo esfuerzo se adivinaba el deseo, las ansias de poder contemplar las facciones de los desalmados que tan cruelmente le ofendían. Pero, vano esfuerzo! Dos gruesas lágrimas rodaron por sus mejillas para ir á perderse entre su blanca barba. Y, tras otro esfuerzo, sus labios se abrieron y dejaron escapar este grito de indignación:

—No mendigo!... Trabajo!... Trabajo!... Trabajando he perdido mi vista... y, sin embargo, sigo trabajando!...

El militar y el fraile continuaron su interrumpido camino; el uno arrastrando su lata, y el otro envuelto en su hábito, pensando tal vez en los tiempos felices, en que se levantaban hogueras para exterminar el genio del mal!

* * *

Mi amigo, que sin poderlo evitar lloraba, tendió la mano al pobre ciego, lo atrajo hacia sí, y aproximando sus labios al oído de la víctima del trabajo, le dijo febrilmente:

—¿No los conoces? Son los aliados de aquél que, después de explotarte á mansalva y dejarte inútil para toda la vida, te arrojó sin compasión en medio del arroyo. El uno es el símbolo de la barbarie: representa la escuela del crimen. El otro es el símbolo del oscurantismo: representa la escuela de la hipocresía y la mentira. Ambos se complementan y completan su obra... Y tú, "pobre anciano que trabaja" representas al pueblo que alimenta á sus propios buitres. ¿Cuándo sentirá, como tú lo has sentido hace un momento, sacrosanta indignación que le dé fuerzas para luchar contra sus enemigos? . . . . . .

. . . . . .

La muchedumbre febril se atropellaba. Los chiquillos seguían en su algarabía... Y el guardián del "orden social" sonreía, sonreía siempre.

F. CIRAUDO

Buenos Aires, abril de 1908

JUVENTUD

Á los Compañeros de Concepción del Uruguay.

Te he visto, juventud adolescente,
Por las calles y plazas,
Paseando juguetona é inconsciente,
Como quien en el alma
Los aguijones del dolor no siente

Te he visto, juventud, pasear serena
Gozosa la mirada
Junto á la plebe, miseria llena,
Como si no llegara
A tí la hiel de la desgracia ajena.

Te he visto, y el recuerdo de esos días
Pasados en el aula,
Entre infantiles risas y alegrías,
Ha venido á mi alma
Para avivar las esperanzas mías.

Porque he tornado á ver esa inocente
Fraternidad del aula,
Agitando las almas, dulcemente.
Y á la igualdad soñada,
Levantando un altar allá en la mente.

Juventud, juventud! ¡¡Nada se agita
Desde el fondo de tu alma
Cuando la voz de la justicia grita,
Y para ahogarla se alza
La mano del poder torpe y maldita?

Juventud, juventud! Cuando se mira
La razón humillada
Bajo el empuje audaz de la mentira,
¿En tu interior, no estalla
El volcán impetuoso de la ira?

Oh, juventud! que te soñó la mente
Generosa y honrada:
Tiende la vista altiva hacia el presente
Y sentirás la llama
De los sonrojos, encender tu frente.

Y sentirás que en tu interior revienta
Con furia de borrasca
Cuanto de varonil tu ser sustenta,
Pues cuando al bien se agravia
Para todos los buenos es la afrenta.

Juventud que en las aulas aprendías
A amar la democracia,
Y que del pueblo los gloriosos días
Inocente cantabas
Porque entonces, ingénua, no veías
La mentira y la farsa:

Detente y mira al pueblo escarnecido
La verdad insultada,
Sepultado el derecho en el olvido,
Y sellando la infamia
Triunfante el oro, y el amor vencido.

Detente y mira... Bajo el templo austero,
Cual repugnante araña,
Entre las brumas del error, el clero
Enredando la malla
En que aspira á envolver al mundo entero.

Detente y mira... A la labor uncida
La plebe, la canalla
Que trabaja, que sufre y que, vencida,
Sucia y hambrienta, pasa
Arrastrando los males de su vida.

Detente y mira... del poder la mano
Que castiga y que mata
A voluntad del oro, su tirano,
Y en nombre de la patria
Lanza á la muerte hermano contra hermano.

Y no calles ya más, ante la afrenta
Suene tu voz alzada.
Como ira contenida que estalla,
Como dolor que estalla,
Como clamor de muchedumbre hambrienta!

JUSTA BURGOS MEYER.

La Plata

La libertad de trabajo

Los reaccionarios y sus curas son notoriamente los más acérrimos enemigos de la libertad. Si el mundo pudiera andar hacia atrás como ellos quisieran, veríamos suprimida de nuevo la libertad de asociación, de prensa, de reunión, de pensamiento, y caeríamos nuevamente en el despotismo.

Esta es su suprema aspiración política. Sin embargo, son los más fervientes defensores de la "libertad de trabajo".

Parece, pues, que estuvieran en contradicción consigo mismo. Enemigos de toda libertad, hacen, sin embargo, excepción con ésta.

Pero su contradicción no es más que aparente. En realidad, ellos tienden á asegurar á la clase dominante el mayor poder posible, tanto cuando combaten la libertad política como cuando defienden la "libertad de trabajo".

Esta libertad, malgrado su bello nombre, es, en efecto, el arma más segura y terrible de que disponen los patrones para explotar y oprimir á la clase obrera. El día en que desaparezca, será también el último día del privilegio capitalista.

La libertad de trabajo, base del sistema económico burgués, es la libertad que hoy tienen los trabajadores de hacerse concurrencia entre sí; ella es, en otros términos, la negación de la solidaridad proletaria.

He aquí explicado cómo los reaccionarios y sus curas y sus jueces sean perfectamente lógicos y no se contradigan absolutamente cuando la defienden y se muestran tan feroces contra quien es acusado de violarla.

Hasta hace pocos años, para salvar esta libertad—preciosa... para los explotadores—las leyes burguesas prohibían y castigaban severísimamente aun las simples asociaciones de resistencia: y sólo después de una larga y tenacísima lucha, que costó innumerables víctimas, los trabajadores pudieron finalmente conquistar el derecho de unirse en sociedades con objeto de mitigar la explotación á que están sujetos y elevar sus condiciones con el aumento de salario, disminución de horas de trabajo y otras mejoras.

Pero la batalla no ha terminado. Al lado de los obreros—los más inteligentes, que han comprendido la necesidad de organizarse—se halla la muchedumbre de desorganizados, de crumiros, que constituyen, desgraciadamente aún, la gran mayoría del proletariado, especialmente en los países más atrasados.

Estas bestias de trabajo, son la gran reserva, la mina, el tesoro de los patrones. Hasta tanto existan estos flotas que por inconsciencia, por vileza ó por maldad nata, no quieren saber de sindicatos ni de tarifas, y vayan estúpidamente á vender en baja sus brazos, sin darse cuenta del mal que se hacen á sí mismos y á sus familias, mofándose de las exhortaciones y de los ruegos de sus hermanos de fatiga, los propietarios y los capitalistas estarán siempre de parabienes. El crumiro, que es la ruina para la clase trabajadora, es, en cambio, la fortuna para aquéllos. Por tanto, los obreros deben hacer lo posible á fin de hacerlos desaparecer. Y es precisamente por esto que, mientras los obreros organizados protestan, en interés de los trabajadores, contra el crumiraje y afirman el deber de la solidaridad, los reaccionarios y sus curas proclaman, en cambio, la "libertad de trabajo".

"Qué solidaridad, ni qué ocho cuartos! El obrero, el proletario, no tiene ningún deber hacia sus compañeros de fatiga, de miseria y de servidumbre, no tiene deberes sino hacia los patrones, hacia los ricos."

Sí, por ejemplo, éstos no pueden ó no quieren darle trabajo, él tiene el deber de respetar sus propiedades, aun á riesgo de morir de hambre. El y sus hijos. También tiene el deber de prestar el servicio militar; tiene el deber de ayunar ó andar harapiento y con los zapatos rotos, si las rapiñas de la especulación y los impuestos encarecen el precio de los artículos de consumo y el vestido: tiene el deber de reventar para pagar el alquiler; tiene el deber de quitarse el pan de la boca para mantener al cura que ha de lavarle el alma y mandarsela al cielo, etc., etc.

Pero una vez cumplidos estos deberes, no le queda ya más que cumplir. El es perfectamente libre de trabajar, esto es, de hacerse explotar dónde, cómo y cuándo le guste, sin tener en cuenta ninguna tarifa y sin estar sujeto en modo alguno á las "tiránicas" imposiciones de sus mugrientos compañeros asociados en los sindicatos, en las cooperativas y en las cámaras "del ocio". Viva la libertad de trabajo!...

CAMILO PRAMPOLINI

EL PARTO DE LOS MONTES

ó los frutos de la acción unilateral anárquica

La crisis que atraviesa el país está demostrando la falta de consistencia de ciertas teorías pregonadas á grito herido en muchas asambleas obreras y en las columnas de ciertos órganos "revolucionarios". La misma jornada de ocho horas, conseguida á fuerza de grandes sacrificios, pero "sin una ley que la ampare", desaparecerá el día que los capitalistas consideren conveniente suprimirla. Los salarios están también á merced de los patrones. Millares de trabajadores tendrán que emigrar en busca del sustento que ya no encuentran fácilmente en este país.

Y para conseguir este resultado, se ha hecho tantas huelgas, tantos sacrificios y han pasado por tantas angustias los hogares obreros?

¿Dónde están, ahora, esos acérrimos adversarios de la acción política, que, engañando miserablemente al pueblo trabajador, han impedido que se ponga en práctica el "programa mínimo" del Partido Socialista?

Ahora sería el momento de demostrar la bondad de sus teorías. Ya que los métodos socialistas no sirven para nada, deberían poner en práctica los suyos, y evitar este malestar que empieza á afligir á la clase trabajadora y que no sabemos cuándo terminará.

Pero esto es lo mismo que pedir peras al olmo. Nunca han hecho nada bueno, y de aquí se puede deducir lo que harán en lo sucesivo. Después de dieciocho años de propaganda, empleada casi exclusivamente en destruir lo que construíamos nosotros, nos han dado el "caso" Laurido y la fórmula para fabricar bombas que ha hecho circular el gobierno ruso.

Es todo lo que se puede anotar en su haber.

D. R.

El verdadero móvil

Todavía se hallan trabajadores que hacen del socialismo una cuestión de sentimiento. Para ellos, compadecerse de los sufrimientos de los demás, auxiliar á los desgraciados, amar tanto á los extranjeros como á sus compatriotas, odiar á la guerra, sentir una rebelión instintiva contra toda iniquidad individual ó social, es ser socialista.

Este error tiene su contrario—ó más bien existe otro que es su equivalente—en la acusación que nos hacen nuestros adversarios, de excitar codicias malsanas, tanto como injustificadas, de predicar el odio entre los ciudadanos, de empujar la clase obrera á los más sangrientos excesos y desear la guerra civil.

Comprendo perfectamente que la mayor parte de estos últimos tienen razones especiales para desnaturalizar el significado de nuestras afirmaciones y cultivar así el miedo de la gente que les rodea.

Pero, conozco á otros que sinceramente creen en lo que dicen, y á éstos es á quiénes aludo.

Y bien; al igual que los trabajadores mencionados al principio, estos burgueses toman el efecto por la causa; toman las consecuencias de una teoría por la teoría misma.

Si, en la organización que se han dado, los proletarios han aprendido á practicar la solidaridad, no es por razones humanitarias ni morales, ni porque son mejores que los demás: es porque se impone como una necesidad de combate, porque acrecienta su fuerza para la resistencia y para la ofensiva.

Lo que hace que ellos consideren como un deber el enviar su óbolo á los compañeros en huelga, es ante todo la necesidad de contribuir al éxito de una reivindicación obrera. Lo que hace que ellos consideren un deber el unirse por sobre las fronteras á sus hermanos de trabajo, es, ante todo, la necesidad de una acción común; para vencer al capitalismo internacionalmente organizado contra ellos. Entendida como debía serlo, su solidaridad no es sino un "interés de clase", inteligente y conscientemente aplicado.

Lo que aterroriza á los burgueses, es pensar que estamos resueltos á servirnos de todos los medios—y aún de los que ellos mismos emplearon antes para suprimir el régimen que les estorbaba—cuando se trate de realizar la transformación colectiva. Lo que les hace temblar por su piel, lo que es causa de que nos consideren como animales feroces es pensar que pueden desempeñar, voluntariamente ó no, el oficio de obstáculos en el camino de la Revolución obrera, y que, en semejante caso, no vacilaremos en tratarlos como tales obstáculos, es decir, quebrarlos, sin pasión, sin ira, sin odio, pero también sin piedad, como se derriban los árboles para trazar una carretera en medio de un bosque. Así entendida, la acción revolucionaria parece guiada exclusivamente por un "interés de clase".

En un caso como en el otro, pues, el sentimiento nada tiene que ver en el asunto. El socialismo obedece á una "ley de necesidad" que domina y rige el mundo social como el mundo natural. Es el materialismo económico el que nos gobierna, el que nos impone formas de acción apropiadas á las condiciones de la lucha y al objeto que se quiere alcanzar. No es en aquello que los filósofos llaman las conciencias, es en el cerebro en donde hemos de buscar el motor.

Sin embargo, reconocemos que la doctrina colectivista es una educadora insuperable de solidaridad obrera y de energía revolucionaria. En menos de medio siglo, ella ha moralizado más profundamente al proletariado de ambos mundos, que ninguna enseñanza religiosa ó filósofica... y es esa prueba, entre mil, de su superioridad sobre todos los sistemas que se procura vanamente oponerle.

P. G.

No hay hombre que no ame la libertad; pero el justo la desea para todos, mientras el injusto la desea para sí solo.

BORNE

EL SOL DE MAYO DE FALCÓN

DE BÉLGICA

Homenaje á las víctimas del Roux

EL FÉNIX DEL PROLETARIADO

Bruselas, Marzo de 1908

No hace todavía veintidós años, el pueblo se había despertado repentinamente. El hambre y la miseria son terribles antinarcóticos. Y los sufrimientos habían durado como una noche interminable.

La clase obrera, vergonzosamente explotada por los patrones, privada de todo derecho político, pedía salario más elevados, horas de trabajo menos largas y su parte de intervención en los negocios públicos.

Los gobiernos conservadores no querían ocuparse de esta clase, buena únicamente para producir riquezas aprovechadas por la burguesía.

Pero el pueblo no se deja engañar siempre. Llega un momento en que rebosa la copa de la amargura. Esa hora sonó en marzo de 1886.

Los primeros desórdenes se produjeron en Lieja el 18 de marzo, aniversario de la Comuna de París, pero la primera huelga se inició en Seraing, y poco después se abandonaba el trabajo en toda la cuenca de Lieja. Allí también se produjeron desórdenes, tumultos, tiroteos, hubo muertos.

Los obreros de Charleroi entraron en el movimiento sólo el 25, y entregáronse en los bosques comunales de Fleurus á manifestaciones de descontento. El 26, sábado, día de pago, la huelga se hizo casi general.

La hora de las terribles represalias sonaba, por fin.

Los obreros van de fábrica en fábrica, para cerciorarse bien de que el trabajo ha cesado en todas partes. Se incendian algunas usinas, otras son saqueadas. Los burgueses tiemblan.

Se llama á la guardia cívica; se reune todo el ejército. El gobierno clerical entrega al general Vander Samissen, de triste memoria, el mando supremo de las tropas, con los poderes más absolutos. Ese militar jura aprovecharlos. Tiene á su disposición 20.000 hombres, sin contar los de la guardia cívica, y frente á ellos, algunos grupos de huelguistas que manifiestan, ó piden simplemente pan. ¿No ha llegado para él el momento, la ocasión única, de llenarse de gloria? Desde su cuartel-establecido en un buen hotel de Charleroi, lejos de todo peligro, da sus órdenes: "Yo limpiaré el país de toda esa canalla en veinticuatro horas", decía.

En efecto, el bravo, el valiente, toma bien sus medidas. Ordena á sus oficiales que tiren al montón, sin previo aviso. Y los oficiales (no todos, felizmente) obedecieron; y los soldados tiraron sobre sus hermanos los 26 y 27 de marzo!

¡Estos días fueron terribles!

Eran las diez de la noche, el 26. Un grupo de huelguistas se hallaba en la fábrica de espejo de Roux, cuando se anunció la llegada de una compañía del 3o. de cazadores á pie, enviada de Tournay á Charleroi, y dirigida inmediatamente sobre Roux. La mandaba el capitán Bulot. Se encuentra frente á la multitud. ¿Qué va á pasar? La respuesta no se hace esperar. El capitán ordena que se carguen las armas... y que se haga fuego...

Gritos de dolor se mezclan á los gritos de espanto, y mientras el pueblo huye, se recogen cuatro muertos y siete heridos.

Como siempre—terrible acusación contra esas represiones ciegas y estúpidas—entre los muertos había dos jóvenes de 16 y 17 años. ¿Qué crimen podía imputárseles?

La población de Roux quedó vivamente sobreexcitada por esa odiosa masacre.

Debía ver otra más terrible el día siguiente, 27; y cometida ésta á la luz del día.

Unos huelguistas, cuyo número, según se afirma, no pasaba de setenta, venían de Marchiennes, y se dirigían sobre la aldea de la Bassée primero y después sobre Roux. Cerca de la cristalería de Bougard, el camino se hallaba interceptado por el 2o. regimiento de cazadores á pie, que intimó al grupo la orden de retirarse. Pero aquellos hombres, tranquilos é inofensivos, confiando en su derecho, continuaron... "¡Fuego!", gritó el comandante...

Fué una matanza. Por el suelo rodaron ocho muertos y nueve heridos; de éstos, cuatro fallecieron el día siguiente.

En dos días el total de los muertos alcanzaba á diez y siete.

* * *

Es á aquellos hombres animosos, á aquellos nobles defensore del derecho de los pobres, á aquellas víctimas del régimen capitalistas y de un gobierno burgués y clerical; es á aquellos héroes que han plantado un jalón en el camino que se ha trazado la clase obrera para llegar á la completa emancipación, á quienes el Partido Obrero elevó el año pasado un monumento, piedra que el tiempo quizás destruya, pero no dejará, mientras exista, de recordar una época que la clase obrera no puede olvidar jamás.

Han cambiado los días. Empieza la apoteosis de las víctimas.

El 6 de diciembre de 1907, Roux inauguraba el monumento que les dedica el proletariado belga. En la Casa del Pueblo, así como en muchas otras casas, flotaba la bandera roja. Una banderola, con una inscripción, indicaba el lugar dónde cayeron "los trabajadores que pedían pan para sus hijos"... y, coincidencia que se puede mirar como feliz augurio, ese lugar se halla frente mismo á la Casa del Pueblo, edificada en el terreno ocupado antes por la cristalería de Bougárd.

El monumento es sencillo, más bien es una tumba, rodeado de una reja. En medio una piedra lleva estas palabras: "La Federación Socialista del distrito de Charleroi á las víctimas de las sangrientas jornadas de 1886." Pero, si modesta es la ofrenda del pueblo, el número de compañeros que tomaron parte en la manifestación fué enorme, y prueba que con mucha razón se inscribió en una bandera que se llevaba en las primeras filas. "Veinte años después, la clase obrera recuerda las víctimas de 1886."

* * *

Ofreciéndosenos la ocasión, veamos también cómo ese pueblo de Roux, tan cruelmente azotado, en vez de doblegarse ante sus verdugos, supo preparar su desquite.

Tiene una Casa del Pueblo, linda y amplia construcción, edificada, como ya hemos dicho, en el mismo terreno ocupado por las tropas asesinas. La "Concorde" de Roux, la más poderosa de las cooperativas de la cuenca de Charleroi, utilizó una parte de los antiguos edificios, de manera que es una de las más espaciosas y mejor instaladas de Bélgica.

La "Concorde", con sus numerosos hornos, sus almacenes de venta de pan, sus almacenes de productos alimenticios, sus escritorios, sus depósitos, sus caballerizas, su sala de fiestas, su café y sus dependencias, sus patios, etc., ocupa cerca de una hectárea.

La panadería de Roux fabrica 10.000 kilos de pan por día, y su sucursal de Charleroi 12.000, es decir, 22.000 kilos diarios. Su radio de venta abarca cuarenta y cinco comunas, servidas por veintisiete carros.

Al admirar esa obra, es imposible que no llame la atención el poder de la clase obrera organizada, y no excite ese ejemplo el deseo de imitarlo.

Calendas mayas

¿Oyes tú los hosannas que los creyentes
dan á las auras frescas y matutinas,
ostentando en el pecho las eglantinas
mientras marchan unidos hacia el Poniente?

Y ¿no sientes como alas rozar tu frente
y no ves brillazones adamantinas?
Hoy los clarines hablan como bocinas
y más limpida el agua brotan las fuentes.

Las manos son más puras que los pañales,
los cuerpos son livianos como las barcas
que transitan por ríos á la deriva,

y las risas que suenan, dulces y parcas,
parecen parlotéos de los zorzales.
¡Ah, la prole del Hombre ya no es cautiva!

GUIDO ANATOLIO CARTEY

1o. Mayo 1908.

La Organización Obrera en la ciudad de Buenos Aires

CUADRO ESTADISTICO DE LA SITUACION GREMIAL

LA UNIÓN GENERAL DE TRABAJADORES Y EL COMITÉ PRO PRESOS

La honda crisis por que atraviesa la organización obrera del país ha adquirido en estos últimos meses caracteres más pronunciados. Los sindicatos de esta capital han visto disminuir paulatinamente el número de socios hasta el límite extremo. Hoy tenemos sociedades gremiales compuestas tan sólo por las comisiones de las mismas. No es posible encontrar un gremio cuyo organismo respectivo presente un plantel de asociados mayor de la quinta parte del total. La decadencia gremial es alarmante, y sus causas generadoras no debemos buscarlas en la crisis del trabajo ó en el oleaje inmigratorio, sino en la pésima táctica desarrollada contra el capitalismo industrial, pues no ha sido tan pronunciada la escasez de empleo de la mano de obra como para que se le pueda atribuir repercución directa en la vida activa de las sociedades de resistencia. El mal reside, indudablemente, en la última consideración apuntada.

En nuestro país, la casi totalidad de las asociaciones obreras han descuidado por completo su administración. Los números, el orden, los cálculos fríos y matemáticos que sirven de seguro control y que denuncian una preparación sólida, están excluidos por entero del sindicalismo argentino. Ninguna sociedad se ha preocupado hasta ahora de levantar estadísticas sobre la situación de las ramas de la industria que se relacionan con el trabajo de sus afiliados.

En las secretarías obreras no se sabe suministrar á los socios un insignificante dato acerca de la marcha de los talleres, del precio de la materia prima, de los productos elaborados, etc., datos éstos que ilustrán acabadamente al trabajador, y que le inducen a deducir hasta dónde le conviene ó puede exigir del patronato una mejora ó una reglamentación en el trabajo, con probabilidades de éxito.

La lucha ha sido más simple, más embrionaria. Se ha reducido á prepararse para la huelga, pero con una preparación rudimentaria, sin conciencia, plena de la propia causa. Las huelgas se han sucedido interminables, las luchas han arrastrado al sacrificio á millares de proletarios, y cada una de ellas ha costado un descenso á la organización.

No queremos entrar en estos momentos á teorizar; pero á objeto de ilustrar la opinión obrera, trataremos de esbozar un trabajo estadístico retrospectivo, que será indudablemente de utilidad para todos los estudiosos, y que forma parte de un estudio que nos encomienda el Departamento Nacional del Trabajo. Las cifras tienen en estos casos una elocuencia aplastante; y en los números ordenados se podrá apreciar con toda claridad la realidad escueta y la sinceridad de cuanto hemos afirmado.

Durante el año 1906 estallaron en la ciudad de Buenos Aires 170 huelgas, de las cuales 38 fueron generales de gremio y 132 parciales. De éstas, 65 obtuvieron un triunfo completo, 30 terminaron por medio de una transacción, y las 72 restantes fracasaron.

Motivó la lucha en 90 casos un pedido de aumento en los salarios, en 36 disminución de la jornada de trabajo, 35 por actos de solidaridad, y 12 por distintas causas. En todos estos conflictos del trabajo tomaron parte 70.743 obreros de las distintas industrias y gremios del transporte.

Puede decirse, pues, que el año 1906 es el primero que registra mayor actividad en el campo obrero, desde que las huelgas se produjeron casi á razón de tres por semana.

En el transcurso del año 1907 los movimientos huelguistas adquirieron mayor incremento aún que el anterior, pero con resultados poco halagüeños para los trabajadores, como podrá verse en seguida: De las 231 huelgas estalladas durante el año, corresponden: por aumento de salarios, 49; por diferencias en los jornales, 13; readmisión de obreros, 46; expulsión de obreros ó capataces, 27; modificación de la jornada, 30; solidaridad, 13; disminución de la jornada, 18; abolición del trabajo á destajo, 5; diversas causas, 24. En 39 casos, los huelguistas obtuvieron un triunfo completo, en 12, satisfacción parcial de sus peticiones; en 19, fueron indefinidas, y en 161 fracasaron. Las formas de solución de los 231 conflictos, pueden englobarse así: en 113 casos los huelguistas fueron reemplazados por crumiros; en 62, reanudaron el trabajo en las condiciones impuestas por los patrones; en 48, por arreglo directo entre las partes; en 4, por cierre de fábricas; en 2, por mediación, y en 1 por arbitraje.

En todos estos conflictos intervinieron 155.348 hombres, 5230 mujeres y 8439 niños, haciendo un total de 169.017 huelguistas para los 231 conflictos, que duraron en conjunto 2.503 días. (En estas cifras están involucrados los conatos de huelga general que todos conocemos).

De manera que si comparamos la lucha de ambos años económicos, tendremos que el último ha sido de resultados desastrosos para la organización obrera, dado el elevado porcentaje de fracasos, que fuera de toda duda, debemos imputarlo á la precipitada y deficiente forma de encarar estos conflictos, pues se ha dado el caso de gremios que han iniciado una huelga en el preciso instante que el trabajo mermaba y que los patrones acariciaban la idea de una 'despedida en masa". Solicitar aumento de salario y disminución de la jornada de trabajo, cuando al industrial ó fabricante le sobran los brazos, es algo que no admite atenuantes y que debe achacarse á la ignorancia unas veces ó á la prédica interesada ó sectaria de los "gimnastas", otras.

De ahí el descenso en las cotizaciones y el derrumbe paulatino y progresivo de las organizaciones de resistencia.

Con el propósito de completar estas informaciones con datos estadísticos recogidos en la misma fuente obrera, trazaremos á continuación un cuadro demostrativo de lo que era la organización gremial al finalizar el año 1907. Las sociedades obreras que no figuran en este resumen, se hallan totalmente desorganizadas ó se componen de la comisión y una docena de socios, que de ninguna manera pueden representar la voluntad ó la expresión del gremio á que pertenecen.

He aquí la elocuencia decisiva de las cifras:

La elocuencia de los números debe, pues, servir de clarín de alarma á todos los trabajadores que aman la organización. Se impone un cambio radical en las costumbres societarias, que modifique la base de las instituciones obreras. Debemos abandonar una vez por todas los lirismos que nos han embargado hasta el presente, y entrar de lleno por la senda práctica de la regeneración sindical, á objeto de preparar con bastamentos sólidos é incomovibles esa organización del porvenir, que será el baluarte de las reivindicaciones económicas, donde se estrellarán los buitres del capitalismo.

Los socialistas somos los primeros que debemos contribuir á ello con nuestro ejemplo.

¡A la obra, compañeros!

LUIS N. GRÜNER

Estado de la organización gremial en la ciudad de Buenos Aires al finalizar el año 1907

SOCIEDADES	Fecha de Fundación	Trabajadores — Del gremio aproximadam.	Trabajadores — Socios cotizantes	Trabajadores — Desorganizad.	Bibliotecas	Publicaciones	Cuota mens.	Fondos en Caja	ADHERIDAS U. G. de T.	ADHERIDAS F. O. R. A.	ADHERIDAS Gremiales	ADHERIDAS Autónomas	OBSERVACIONES
Albañiles (Sección Central)	año 1904	25 000	150	24 850	sí	no	0.0	—	—	sí	—	—	No tiene estatutos y un déficit de p. 150
Bronceros y Anexos	marzo 1902	800	200	600	sí	sí	0 50	524 23	sí	—	—	—	
Constructores de Carruajes	septiem. 1894	1.000	800	200	sí	sí	0 50	10 000.—	—	—	sí	sí	
Carpinteros y Anexos	junio 1902	6 000	700	5.300	sí	sí	0 60	250.—	—	sí	—	—	Tiene dos sec., Belgrano y Boca. Estat. no
Conductores de Carros	año 1902	5 000	1 000	4 000	sí	sí	1.—	—	—	sí	—	—	
Calderereros y Anexos	enero 1902	1 000	450	550	sí	sí	1.—	—	—	sí	—	—	Los socios sin trabajo cotizan 50 ctvs.
Conductores de Vehículos	marzo 1899	6 000	600	5 400	sí	no	1.—	5 000.—	—	—	—	sí	Tiene casa propia avaluada en $ 40.000
Constructores de Carros	diciem. 1903	1 000	800	200	sí	sí	0 60	4 000.—	—	—	sí	sí	
Confederación de Ferrocarrileros	mayo 1902	59.000	3 500	55 500	sí	sí	1.—	5 000.—	—	—	—	sí	El total de obrer. comprende todo el país
Gepilleros, Pinceleros y Anexos	noviemb 1898	120	42	78	no	no	0 60	76.—	—	—	—	sí	
Confiteros	marzo 1899	1 500	245	1 255	no	no	1 50	3 778	—	—	—	sí	Es también de Socorros Mútuos
Electricistas		2 500	27	2.473	no	no	0 70	9 60	—	—	—	—	No tiene estatutos
Ebanistas, similares y anexos	julio 1896	3 500	1 000	2.500	sí	sí	0 50	2 500.—	sí	—	sí	—	
Escultores en madera	octubre 1896	300	120	180	sí	sí	0 60	600.—	sí	—	sí	—	
Encuadernadores	reorgan. 1907	2.500	600	1.900	sí	sí	0 50	508 74	—	—	sí	sí	
Empleados y dependientes de comercio	enero 1907	—	100	—	no	sí	1.—	—	—	—	sí	sí	No tiene estatutos
Fundidores tipográficos	reorgan. 1907	20	55	05	sí	sí	0 50	92 19	—	—	sí	sí	
Fraguadores y Ayudantes	octubre 1901	300	150	150	no	no	1.—	300.—	sí	—	—	—	Los ayudantes cotizan 50 centavos
Fosforeros	junio 1905	—	452	—	sí	sí	0 60	—	sí	—	—	—	
Fundidores y Modelistas	en 1900	1 500	350	1.150	sí	sí	0 50	—	—	—	—	—	Sólo de una fáb. Los men. no se sabe
Dibujantes litográficos	en 1907	80	70	10	no	no	1.—	—	—	—	sí	sí	
Horneros y anexos	noviemb. 1901	6 000	120	5 880	no	no	1.—	1.200.—	—	—	—	sí	
Herreros de obras	diciemb. 1903	2 000	250	1 750	sí	no	0 60	900.—	sí	—	—	—	
Litógrafos		500.	241	259	no	no	0.50	—	—	—	sí	sí	
Liga O. Naval (Marineros)	reorgan. 1907	16 000	1 000	9 000	sí	sí	1.—	—	sí	—	—	—	No cotiza á la Federación
" " " (Foguistas)	id.	1 500	600	900	sí	sí	1.—	—	sí	—	—	—	No cotiza á la Federación
Liga J. de domésticos	mayo 1901	2.500	600	24 400	sí	sí	1.—	5 000.—	—	—	—	—	
Litografistas	año 1904	300	40	250	no	sí	0 50	—	—	—	sí	sí	
Maquinistas Bonsack	año 1901	100	60	40	no	no	1.—	—	—	—	—	sí	
Marmoleros	agosto 1899	1.000	250	750	no	no	0 55	—	—	—	—	sí	
Maquinistas de imprenta	reorgan. 1907	800	385	415	sí	sí	0 50	255.15	—	—	sí	sí	Tiene pers. jurid. y es de socorros mut.
Maquinistas y Foguistas Ferrocarrileros	junio 1887	5 300	4 780	520	sí	sí	1 65	115 000.—	—	—	—	sí	
Panaderos (Sección Este)	septiem. 1887	8 000	600	7.400	sí	sí	1 —	2 000.—	—	sí	—	—	No tiene estatutos
Pintores en general	marzo 1894	5 000	250	4 750	sí	no	0 50	700.—	—	—	—	sí	
Pintores de letras	año 1906	150	90	60	no	no	0.50	650.—	—	—	—	sí	
Sombrereros	reorgan. 1902	2 000	250	1 750	sí	sí	0.50	—	—	sí	—	—	
Sastres	año 1900	7 000	500	6 500	no	no	0 50	2.500.—	—	—	—	sí	Tiene ofic. de trabajo y publica una guía
Sindicato de Mozos	febrero 1904	6 000	1.700	4 300	sí	sí	1.—	920.—	—	—	—	sí	
Tapiceros	enero 1905	300	150	150	sí	sí	0 60	200 —	sí	—	sí	—	
Torneros en madera	año 1904	500	150	350	sí	no	1.—	1 700 —	sí	—	sí	—	
Talabarteros	año 1893	1 500	200	1 300	sí	no	0 50	253 30	—	—	sí	—	No están comprendidos los menores
Tipógrafos	reorgan 1907	2 000	605	1.395	no	no	1.—	1 100 —	—	—	—	sí	
Vidrieros	agosto 1903	250	150	100	sí	no	0 50	963.—	—	—	—	sí	
Fideeros	diciem. 1903	500	200	300	no	no	0.75	700 —	sí	—	—	—	
Picapedreros	año 1894	2 300	265	2 035	no	no	1 —	1523 90	—	—	—	sí	
Zinguerce y Pizarreros	noviemb. 1895	120	110	10	sí	no	0 30	76 —	—	sí	—	—	
Zapateros	octubre 1899	10 000	300	9 700									
TOTALES		216 970	25.197	191.773	29	26	35 85	168 929 81	6	10	13	28	

De manera que el detalle de la organización, da un total de 216.970 trabajadores de distintos gremios, de los cuales solamente 25.197 forman parte efectiva de sus respectivos sindicatos de oficio.

Ahora bien, los cotizantes se dividen en tres grupos, en la siguiente forma:

Adheridos á la F. O. R. A.	5.077
" á la U. G. de T.	2.717
" á las sociedades Autónomas	17.403
Total general	25.197

Como queda demostrado, la mayor fuerza numérica de la organización gremial, reside hoy en las sociedades autónomas y no en las federaciones nacionales.

El porcentaje de asociados sobre el número total de trabajadores en la ciudad de Buenos Aires, llega apenas al 12 o|o: tenemos 191.773 obreros que á pesar de existir constituídos los sindicatos de sus gremios, no han concurrido á enrolarse en sus filas, por causas que sería largo enumerar, aunque indiscutiblemente una de las que más han influído es la sucesión ininterrumpida de movimientos descendentes y mal orientados, que fomentan los partidarios de la huelga por la huelga.

Según el cuadro que antecede, la organización sindical no puede ser más pobre. Pero si analizamos el curso que ha seguido durante estos primeros meses del año, tendremos que confesar que aquellas cifras son sumamente elevadas comparadas con la situación general de la fecha.

Nótese bien que faltan numerosos gremios del transporte, de importantísimo rol en el desenvolvimiento económico de la ciudad. La sociedad Obreros del Puerto de la capital, organización que fué fuerte y respetada, ha desaparecido, habiendo llegado á contar más de 5000 cotizantes y cerca de 48.000 pesos de fondos.

Los empleados de tranvías, numerosos y demasiado expoliados por las ricas empresas, vegetan en la mayor indiferencia, mostrándose sordos á los llamados de un grupo de entusiastas compañeros que luchan por constituir la organización del gremio.

Los peones del Mercado Central de Frutos de galpones y depósitos de ferrocarriles, también se hallan desorganizados. Y si debiéramos continuar enumerando los grupos de proletarios diseminados y entregados á merced de la avaricia capitalista, tendríamos para un largo detalle. Sin embargo, podemos citar algunos cuyas condiciones generales son pésimas é incitan á motigerarlas para oponer una valla á la desenfrenada explotación industrial, que á medida que se desarrolla y expande, adquiriendo esclavos de hierro que se convierten en verdugos de los pariás del trabajo, aniquilan y embrutecen á millares de víctimas, merecedoras de otra suerte y de otra vida más humana.

Entre los gremios totalmente desorganizados se encuentran los curtidores, estibadores del puerto y demás obreros de la ribera, empleados y constructores de tranvías, operarios de las usinas de gas y de electricidad, obreros de frigoríficos, molineros y harineros, yugulleros y caderetos, tabaqueros, peleteros, peones de casas de comercio, funcheros, fotógrafos, peluqueros, empedradores, joyeros y plateros, y muchos otros oficios que, por su variedad, escapan á la memoria.

Ahora, pues, queda en descubierto el papel que en el movimiento obrero han desempeñado ciertos elementos, y muy especialmente las federaciones nacionales, que se disputan el dominio de los raquíticos organismos aún en pie.

La Federación Obrera Regional Argentina ha sido, por así decirlo, la hermana mayor de la desorganización sindical. Desde hace años venimos observando su conducta, y cada vez que los vaivenes de la lucha la obligan á adoptar algún temperamento especial, la hemos visto concretarse de una manera extemporánea, con visibles é inmediatos perjuicios para sus asociados. De ahí que algunas de las sociedades que figuran en el cuadro estadístico, estén adheridas moralmente, sin ejercer un solo centavo. Hoy en día, el desequilibrio moral y financiero de la Federación, es total; sus balances no se conocen desde hace más de un año, y su administración, en general, es nula y obscura. Así se explica que sus miembros dirigentes adopten resoluciones sectarias y de funestas consecuencias para sus adherentes, sin que una sola entidad, ni individualmente ningún obrero, exija un poco más de cordura y de vistas prácticas á esos señores que juegan tan deslealmente con los intereses ajenos.

En cuanto á la Unión General de Trabajadores, no podemos argumentar tan durante, pues debemos reconocer que su administración es seria, y que se nota algún espíritu de concordia entre sus hombres dirigentes, aunque manteniendo un cúmulo de prejuicios que dificultan el libre desenvolvimiento de la institución. El "sindicalismo" basado en el "antisocialismo", tiene que ser de funestas consecuencias á la Unión General de Trabajadores mientras los que así piensan y batallan no se decidan á entrar por la corriente moderna, abandonando ese criterio cristalizado que animó durante largos años á las Trades-Unions de la industrial Inglaterra y del que ahora se han desprendido aconsejados por la propia experiencia.

A objeto de que los lectores se den una idea de lo que es este organismo federativo, creemos de utilidad reproducir el estado general de la Unión G. de Trabajadores á fines del año 1907, debiendo, en honor á la verdad, decir constancia de que en esa fecha se había bastante disminuída la cifra de sus adherentes.

He aquí el cuadro demostrativo:

Situación de las sociedades adheridas á la U. G. de T. al finalizar el año 1907

Nomina General

SOCIEDADES	LOCALIDAD	Adherentes	Cotizantes	ACTIVAS Número	ACTIVAS Adherentes	ACTIVAS Cotizantes	DESORGANIZADAS Número	DESORGANIZADAS Adherentes	DESORGANIZADAS Cotizantes	RETIRADAS Número	RETIRADAS Adherentes	RETIRADAS Cotizantes
Alpargateras	Capital	200	150	—	—	—	1	200	150	—	—	—
Bronceros	id.	250	197	1	250	197	2	—	—	—	—	—
Cepilleros	id.	80	51	—	—	—	3	80	51	—	—	—
Chocolateros	id.	200	145	—	—	—	—	200	145	—	—	—
Empedradores y Dibujante	id.	50	25	2	50	25	—	—	—	—	—	—
Curtidores	id.	1500	1000	3	1500	1000	—	—	—	—	—	—
Ebanistas	id.	250	100	—	—	—	—	—	—	—	—	—
Empedradores	id.	150	150	4	150	150	—	—	—	—	—	—
Escoberos	id.	60	52	5	60	52	—	—	—	—	—	—
Escultores de Madera	id.	200	120	6	200	120	—	—	—	—	—	—
Faenadores Cerdos	id.	200	114	—	—	—	4	200	114	—	—	—
Fosforeros	id.	500	500	7	500	500	—	—	—	—	—	—
Fraguadores	id.	118	105	8	118	105	—	—	—	—	—	—
Fundidores tipos	id.	45	30	—	—	—	—	—	—	1	45	30
Herradores Unidos	id.	150	59	—	—	—	—	—	—	2	150	59
Horneros	id.	200	100	—	—	—	—	—	—	3	200	100
Herreros de Obras	id.	285	200	9	285	200	—	—	—	—	—	—
Hojalateros	id.	250	210	—	—	—	—	—	—	4	250	210
Liga Arte Textil	id.	300	216	—	—	—	5	300	216	—	—	—
Lustradores Calzados	id	80	50	—	—	—	6	80	50	—	—	—
Metalúrgicos	id.	347	230	10	347	230	—	—	—	—	—	—
Obreros en general	id.	40	40	—	—	—	7	40	40	—	—	—
Picapedreros	id.	200	100	—	—	—	—	—	—	5	200	100
Silleteros	id.	55	39	—	—	—	8	55	39	—	—	—
Pintores	id.	—	—	—	—	—	9	50	35	—	—	—
Tintoreros	id.	50	35	—	—	—	—	—	—	—	—	—
Torneros de Madera	id.	250	100	11	250	100	—	—	—	—	—	—
Unión Electricista	id.	350	26	—	—	—	—	—	—	7	350	26
" Femenina	id.	30	30	—	—	—	10	30	30	—	—	—
" Pechereros	id.	150	80	—	—	—	—	—	—	8	150	80
Usinas de Gas	id.	35	26	—	—	—	11	35	26	—	—	—
Vidrieros	id.	130	100	12	130	100	—	—	—	—	—	—
Yugulleros	id.	30	20	—	—	—	12	30	20	—	—	—
Fotografos	id.	200	177	—	—	—	13	200	177	—	—	—
O rurales	id	50	35	—	—	—	—	—	—	9	50	35
Albañiles	San Pedro	18	16	1	78	16	—	—	—	—	—	—
id.	San Nicolás	35	20	2	35	20	—	—	—	—	—	—
id.	Azul	500	500	—	—	—	—	—	—	—	—	—
id.	Concordia	100	50	—	—	—	1	100	50	—	—	—
Canasteros	Tigre	70	50	3	70	50	—	—	—	—	—	—
Carpinteros	Peñaflorino	50	15	—	—	—	2	50	15	—	—	—
id	Concordia	100	70	—	—	—	3	100	70	—	—	—
Centro Trabajadores	San Pedro	80	24	4	80	24	—	—	—	—	—	—
id	Baradero	40	20	5	40	20	—	—	—	—	—	—
Centro Obrero	Lobería	100	80	6	100	80	—	—	—	—	—	—
id	Ayacucho	100	60	7	100	60	—	—	—	—	—	—
Escberos	Rosario	20	10	8	20	10	—	—	—	—	—	—
Federación Obrera local	Rojas	300	210	9	300	210	—	—	—	—	—	—
Fosforeros	Avellaneda	600	400	—	—	—	4	600	400	—	—	—
Horneros	Tres Arroyos	80	60	10	80	60	—	—	—	—	—	—
Mecánicos	Mendoza	80	50	—	—	—	—	—	—	1	80	50
Metalúrgicos	San Nicolás	40	32	—	—	—	5	40	32	—	—	—
Obreros del Puerto	Concordia	40	—	—	—	—	6	40	—	—	—	—
Oficios Varios	Posadas	53	32	—	—	—	—	—	—	—	—	—
Panaderos	Tres Arroyos	40	40	11	40	40	—	—	—	—	—	—
id.	San Pedro	22	22	12	22	22	—	—	—	—	—	—
id.	Lobería	20	20	13	20	20	—	—	—	—	—	—
id.	Azul	80	40	—	—	—	—	—	—	2	80	40
Pintores		40	34	—	—	—	—	—	—	—	—	—
Talabarteros	San Nicolás	40	22	14	40	22	—	—	—	—	—	—
Tipógrafos	Cordoba	50	20	—	—	—	7	50	20	—	—	—
Unión General de Trabajad	S. Isidro	50	50	15	50	50	—	—	—	—	—	—
" " "	idem	30	30	—	—	—	8	30	30	—	—	—
" " "	idem	50	20	—	—	—	9	50	20	—	—	—
Unión Femenina	San Pedro	40	40	16	40	40	—	—	—	—	—	—
" " Puerta	Rosario	375	325	—	—	—	10	375	325	—	—	—
" " Obrera	9 de Julio	220	150	17	220	150	—	—	—	—	—	—
" " "	Mercedes	350	250	—	—	—	11	350	250	—	—	—
" " "	Paso de los Libres	200	118	—	—	—	12	200	118	—	—	—
Vendedores Ambulantes	Pergamino	40	30	18	40	30	—	—	—	—	—	—
TOTALES GENERALES		11.027	7 332	20	5 215	3 713	25	3 225	2 423	11	1 555	750

COMITÉ PRO-PRESOS

Las persecuciones policiales en el movimiento obrero adquirieron tal importancia, que se sintió la urgente necesidad de aliviar en algo las penurias de las víctimas del industrialismo complotado con los secuaces del Santo Oficio.

A grandes rasgos trazaremos la historia de esta benéfica institución.

El Comité Pro Presos tuvo su origen en los salones de la ex Cámara del Trabajo. Un grupo de siete trabajadores, el día 15 de abril de 1905, cambiaron ideas al respecto, y en una reunión preliminar sentaron las bases de la útil y hermosa institución para socorrer al caído en poder de las garras policiacas por asuntos de índole social.

La constitución definitiva fué sancionada poco después en una asamblea de delegados de sociedades gremiales, Centros Socialistas y otras agrupaciones.

Desde entonces viene desarrollando su acción, que consiste en mitigar los sufrimientos de la prisión, proporcionando á los detenidos comida, abrigo, y, en muchos casos, subsidios á sus abandonadas familias.

En setiembre del mismo año pasó á figurar como adherido á la Unión General de Trabajadores y sometido á su control, sin desviarse de la ruta seguida desde un principio.

Durante el estado de sitio de octubre de 1905 á enero de 1906, desplegó toda la actividad posible dentro del anormal estado de cosas, no abandonando á los obreros que necesitaron su ayuda, tanto á los presos como á los deportados.

Así siguió su curso hasta agosto de 1906, fecha en que de común acuerdo entre la U. G. de T. y la F. O. R. A., se fusionaron los dos comités existentes.

Hoy, como antes, continúa la ruta que le marcaron sus iniciadores, esto es, que en el seno de la institución no haya "tendencias", pues sus fines son de mutualidad y abraza á toda la organización obrera de la capital.

Actualmente cuenta con 45 sociedades adheridas. Se rige por un consejo de delegados, compuesto de un miembro por cada sociedad, y un comité directivo nombrado por los representantes de los gremios adheridos.

La principal fuente de sus recursos la constituye la cuota mensual de las sociedades adherentes.

He aquí el estado general de la caja:

(Continúa en la página siguiente)

Entradas y salidas de agosto 1906 á diciembre 31 de 1907

	ENTRADAS						SALIDAS						
	1906	Ponchos	Varias	Total	Estantes á familias	Cantos Generales	Comida, etc.	Defensa Pesos	Total Cuenta
Agosto	166	67.12	81.95	317.75	23	25.50	10.56		36.06
Septiembre	97	109.42	10.50	122.02	18	70.30	583.85		654.15
Noviembre	218	49.75	17.15	366.90		37.15	225.30	3.10	228.40
Diciembre	225	81.55		371.55		70.80	116.35	12.15	128.50
Enero	230	126.05		451.05	12	63.10	105.70	5.91	111.61
Febrero	125	108.05		316.05	24	102.95	105.70	3.12	108.82
Marzo	192	74.90		242.90	24	115.25	105.70		105.70
Abril	174	97.15		271.15		115.25	105.70		105.70
Mayo	170	72.45		242.45	24	115.25	105.70		105.70
Junio	124	50.45	14.00	188.45		115.25	105.70		105.70
Julio	142	97.15	6.00	245.15	24	115.25	105.70		105.70
Agosto	232	72.45		304.45		115.25	105.70		105.70
Septiembre	174	50.45		224.45	24	115.25	105.70		105.70
Noviembre	242	50.45		292.45		115.25	105.70		105.70
Diciembre	238	54.60		292.60	24	115.25	105.70	5.14	110.84
TOTALES	4537.12	1413.07	1251.30	9152.09	179.68	1397.92	3924.06	1.89.15	8890.83

Como se ve, las entradas son de $ 9.152.09
Salidas . . . . " 8.890.83

Pasando un saldo á enero de 1908 de . . . . . " 261.26

Hay, pues una suma de gastos que revela la acción desplegada por esta benemérita institución.

CÓMO SE VIVE...

Un tabique de pino blanco divide la pieza en dos partes desiguales: el lado más espacioso está ocupado por el taller de planchar, el otro sirve de alcoba. Forma esta un cuartucho angosto é incómodo en el cual cabe apenas una cama y un viejo armario, cuya sola vista hace pensar en largas peregrinaciones á través de mugrientos cambalaches suburbanos.

En el suelo se apercibe un jergón, una sábana, varias prendas de vestir y un bulto de ropa sucia que espera los cuidados de la lavandera. La ventana entornada deja penetrar en la pieza el aliito hirviente de la calle, parecido al que arroja la boca de un horno.

En el taller hace un calor insoportable, que aumenta el vapor producido por las planchas manejadas por tres oficialas.

Agobiadas por el cansancio de la tarea y la pesadez de la tarde tórrida, las muchachas trabajan en silencio, maquinalmente, las frentes sudorosas, encendidas las mejillas. Nada advertiría su presencia, á no ser por el vaivén de las planchas que golpean la mesa con ruido sordo y pausado.

De vez en cuando la patrona interrumpe aquel silencio monótono con su voecilla aguda y áspera de mujer incontentable, para la cual las muchachas no hacen nunca las cosas en regla.

Doña Luisa se ha recostado en la cama un momento, sin desnudarse, porque se siente algo indispuesta, y desde allí vigila la marcha del taller, pues—según acostumbra decir—el ojo del amo engorda el caballo.

Detrás del tabique que la oculta á la vista de las oficialas, sigue impartiendo órdenes como un general pundonoroso que, aunque herido en medio de la pelea, no quiere abandonar el campo.

Si alguien le pregunta qué tiene, se encoge de hombros: Enfermo ella? Qué esperanza... Un poco de debilidad que se debe sin duda al cansancio. Hay tanto que hacer en una casa pobre, con cuatro hijos á las costillas y un marido, muy buen hombre, eso sí, pero cuyo oficio de zapatero no le da ni para pagar el alquiler de esa miserable pieza, con cuesta un ojo de la cara. Por lo demás, no puede quejarse, puesto que su indisposición no le impide atender á sus quehaceres, lo cual en estos tiempos calamitosos no deja de ser una bendición de dios.

Al ponerse el sol, es cuando doña Luisa se siente realmente mal, según ella misma lo confiesa, y entonces, algo tranquilizada con la idea de que hasta el día siguiente el taller no necesitará de su vigilancia, se acuesta y trata de descansar.

Con frecuencia, á pesar del calor endiablado que convierte el aposento en una estufa, doña Luisa se envuelve en un viejo chal, y le castañetean los dientes que es cosa de no creer, en tanto que las muchachas jadeantes y bañadas en sudor, se apresuran á concluir la tarea, vigiladas constantemente por la mirada implacable del amo.

No hay medio de hacerle comprender que necesita cuidarse, que los enfermos no deben abusar de sus fuerzas, y cuando alguna vecina le reprocha con buen modo su terquedad, diciéndole que no es propio maturos por conservar la clientela, doña Luisa se enfada, y entonces en sus mejillas amarillentas y demacradas, aparecen como dos manchas de un vivo bermejo. Con frecuencia le acometen violentos accesos de tos que le cortan la respiración, dejándola anonadada durante largo rato. Pero ella sostiene que aquello no es nada, que los pobres no pueden darse el lujo de estar siempre metidos entre el algodón, y que nadie mejor que ella sabe lo que le conviene hacer.

Sentada en la orilla de la cama, pasa las horas en contar y separar las prendas sucias de los parroquianos, que ya junta en pequeños montoncitos, y hace la entrega á la lavandera repitiendo cien veces las recomendaciones de prolijidad en el trabajo, insistiendo por la devolución de una pieza que dice le han extraviado.

Hace el inventario de lo que entrega, con la más escrupulosa meticulosidad, pues conoce una por una todas las piezas, y sabe al dedillo á quiénes pertenecen, de modo que no se da nunca el caso de una equivocación.

Cuando las camisas están listas para llevar á los clientes, doña Luisa las revisa con una severidad tal que las muchachas tiemblan, de miedo que la patrona las obligue á rehacer el trabajo.

A veces la tarea es superior al personal del taller, y entonces doña Luisa maneja la plancha con una agilidad que sorprende en un cuerpo tan decaído; á menudo, vése forzada, con pesar, á abandonar ese trabajo, presa del mareo, y se acuesta un ratito no más para reponerse.

Esa debilidad persistente que la acomete en medio de sus quehaceres, es lo que la pone nerviosa y malhumorada, atormentándola como una idea fija, porque la indisposición que sufre no es más que una insignificancia que ha tiene sin cuidado. Oh!, si no fuera la debilidad maldita!

Hoy al salir de hacerle una visita, el médico, ha susurrado al oído de una de las muchachas una palabra terrible: Doña Luisa está tuberculosa y próxima á su fin—Después añadió, al irse, algunos consejos profilácticos; insinuó la conveniencia de alejar á los chicos que podían fácilmente ser atacados del mismo mal.

Cuando vuelve el marido del trabajo, se le comunica, con cierto recelo, el triste responso. El hombre parece caerse de las nubes ¿Quién ha dicho eso? El médico? Vaya un pillo que quiere estafarlo!... Cómo puede estar tan grave una mujer guapa y fuerte que atiende perfectamente á sus quehaceres?

En cuanto algo rebelde de esos que se atrapan con los repentinos cambios de temperatura... he ahí lo que tiene su mujer. ¿Acaso se muere la gente por un poco de los?

Después, parado en medio del patio, con los vecinos que le hacen rueda mirándolo con ojos compasivos, el marido cuenta el caso de un amigo suyo que los médicos habían despachado como incurable, y que á la sazón está vivo y sano, tomándose cada borrachera que da gusto. Y eso que han pasado quince años desde aquella profecía...

No; lo que tiene su mujer es un simple resfriado que se manda al diablo con un buen litro de vino en cada comida. Si su mujer le hiciera caso!...

Entonces una comadrona gruesa como una bordalesa, de cara fresca y rubicunda, relata la historia de una antigua afección que la tuvo postrada en cama la friolera de seis meses seguidos, y que, de hacer caso á los médicos, estaría de seguro en la chacarita con diez ó doce metros cúbicos de tierra encima de la barriga. Se sanó por los cuidados de una lavandera, que poseía un secreto para esa clase de dolencias.

Un sastre que desde la pieza donde trabaja oye la conversación, dice bromeando que lo que es á él los médicos no le van á comer un céntimo; que cuando á uno le llega la hora de reventar, no hay quien lo saque del apuro. Las enfermedades se han inventado para comer á uno lo poco que gana, dándole á entender que tiene esto y aquello. El conocía á un médico que mataba á los enfermos con cierta droga...

Los presentes menean la cabeza aprobando, y cada cual refiere una anécdota propia, de donde resulta que lo más cuerdo es mandar los médicos á paseo, y echarse al pogote unos tragos de aquél bueno que hace revivir los muertos.

Mientras tanto la enferma sigue tosiendo de una manera que parte el corazón sentirla.

El marido da algunos pasos hacia la pieza donde está su mujer, pero después piensa que para oir quejas hay tiempo. Está harto de cosas tristes, y después ¿qué puede hacerle á una enferma?

Ha cobrado la quincena; tiene la plata en el bolsillo, y la revuelve con mano nerviosa. No sería bueno ir á pasar un rato al almacén de la esquina para tranquilizarse un poco?

—Cuántos sinsabores en casa, en el taller, en todas partes!... Un hombre acaba por volverse opa, con tantos disgustos.

Pensando esto se aleja sin ver á la enferma, y delante del mostrador de estaño bruñido, á la vista de los estantes cargados de botellas, su corazón oprimido se ensancha, las ideas negras se alejan, como bandadas de aves siniestras.

El taller sé desocupa, las oficialas se han quitado los delantales, y antes de irse se arreglan los cabellos, mirándose en un trozo de espejo clavado en la pared. Después llegan los muchachos que vienen del trabajo: ocho años cuenta el menor de ellos, quince la hija mayor. Esta, se ocupa en seguida de preparar la cena, después de haberse enterado de que la madre no puede hacerlo.

No bien han concluído de cenar, el taller se convierte en dormitorio; los cuatro hermanos colocan el jergón encima de la mesa de planchar. Hecho esto, los dos varones se suben á la mesa convertida en cama, y allí se acuestan durmiéndose en seguida. Las dos mujeres componen una cama sobre cuatro sillas, y cada cual entrega al sueño el cuerpo dolorido, para volver á empezar esa vida perra que no conoce tregua.

Sólo doña Luisa no puede conciliar el sueño; la tos no la deja un momento de calma, pero ella se consuela pensando que en medio de su desgracia, es casi feliz, puesto que á pesar de la indisposición que la aqueja, tiene fuerzas para seguir atendiendo la clientela, lo cual constituye una verdadera lotería para pobres como ellos...

De la esquina llega un clamor confuso que repercute en la calma del barrio desierto, y la enferma oye distintamente la voz de su hombre, su esposo, que se está desgañitando por sostener que ha ganado la partida...

ESTEBAN DAGNINO.

Pobre civilización!

Cuando ha pocos años la exuberancia de productos en los mercados europeos amenazaba producir una de esas crisis que están llamadas á repetirse con mayor intensidad á medida que el capitalismo se aproxima al término de su completo desarrollo, los dioses de la banca, de la industria y del comercio, patrocinados por los patriarcas de la prensa patriotera, no tuvieron escrúpulos en mancomunar sus esfuerzos, olvidando sus rivalidades, para ponerse de acuerdo y llevar la santa civilización á los bárbaros del Celeste Imperio.

La máscara de la civilización sirvió á las mil maravillas para encubrir la sed de oro y el espíritu mercantilista que animaba á los aliados europeos.

Todo el mundo recordará el salvajismo con que los ejércitos de las potencias violaban, robaban y asesinaban á los indefensos chinos.

El temor á una nueva plétora, ó la ambición de conquistar nuevos mercados para dar fácil salida y colocación á la excesiva producción europea, volvió á reunir á los reyes del oro, esta vez en Algeciras, donde desbordaron que también en Marruecos imperaba el desorden y la anarquía, y que era necesario hacer llegar hasta allí los frutos de la civilización.

Pero á pesar de que esa civilización burguesa es una é idéntica en todas las naciones que constituyen la Europa, se tomaron medidas de previsión para que fuera "neutralizada" por cada uno de los países representados, si no en la misma cantidad, por lo menos con idénticas franquicias y garantías.

"La puerta franca" fué el parto de los montes; y la Francia capitalista la encargada de preparar el terreno (léase provocar la guerra) á fin de abrir las puertas para que en el imperio marroquí penetraran triunfantes, los pulpos capitalistas.

Hoy, como entonces, los mercaderes de la prensa entonan himnos de gloria para esa civilización. Llevada á Marruecos, á cuya sombra se realizan grandes negocios, se cometen horrendos crímenes; y allá, en el fondo, se ocultan los mismos fines, el espíritu mercantilista de predominio, la sed insaciable de oro.

Ese afán de los capitalistas europeos por querer civilizar á los países bárbaros, me ha hecho pensar más de una vez en la posibilidad de que una nueva conferencia (aunque no sea en Algeciras) llegue á convencer á los delegados de la necesidad de civilizarnos á nosotros.

Pero al llegar aquí me detengo; reflexiono y me tranquilizo ¿No somos extranjeros! También nosotros somos europeos; ó, en otros términos: ellos nos dominan y nos gobiernan

Las grandes empresas les pertenecen, su oro nos da aliento y nos asnala, y hasta llega á asegurarse que nuestros hombres grandes no llegan á presidentes si antes no recorren las capitales de Europa, incluso el Vaticano

La banca, el comercio y las industrias, todo lo absorben y lo dominan; no hay, pues, motivo para civilizarnos; y si bien es cierto que en nuestros inmensos territorio hay muchos indígenas que convertir, no es menos cierto que también poseemos fieros conquistadores que llevan las enseñanzas de la civilización á las montañas del desierto, por edidos de la cruz.

Aquí, como allá, el factor económico mueve el instinto salvaje y mercantilista de los potentados; aquí, como allá, se inventan matanzas de indígenas para luego restaurarlos y desponjarlos de sus bienes, de sus mujeres y de sus hijos.

También entre nosotros se convierten en acaudalados á la vuelta de pocos años los misioneros, y los funcionarios civiles y militares después de haber realizado un paseo de "civilización á los salvajes". Para colmo de sarcasmo, nuestra prensa quema incienso á esos llamados "héroes del desierto"

Causa espanto escuchar de labios de ciertos militares que fueron "eminencias" en la escuela y que hoy forman el escalafón de retirados, las fechorías que han realizado en las emboscadas hechas para sagrear á las tribus mansas y laboriosas.

La imaginación se resiste á creer en semejante vandalismo; pero la realidad nos convence cuando entablamos conversación con algunos de los numerosos hijos de las pampas que están repartidos en calidad de domésticos entre familias de abolengo histórico.

Ellos declaran que jamás volvieron á ver á sus padres desde que los trajeron del Chaco ó de la Patagonia para "pasear" á Buenos Aires.

Algunos de ellos solo recuerdan (porque aún eran niños) que á los hombres los ataban por medio de una cuerda á la altura del tobillo, formando largas hileras, y á las mujeres se las separaba para ser aprovechadas por la soldadesca depravada.

Acto continuo, arreaban con todo el ganado y las pieles valiosas de aquellos laboriosos indígenas, obligando á los jóvenes á marchar atenidos de frío y sofocantes para ser embarcados con destino á Buenos Aires, sin hacer caso de los lamentos en que clamaban por sus padres.

—Ya vendrán con ustedes en el barco—les contestaba la soldadesca;—no lloren, que ya vendrán!

Y así que llegaban á bordo, desarrollábanse escenas conmovedoras que la pluma se resiste á pintar.

Los hombres eran bajados al sollado; las mujeres y los niños, alojados en diferentes compartimentos; y una vez que llegaban al muelle, bajaban á tierra, eran internados en un galpón del que no recuerdan.

De tiempo en tiempo, no hace muchos años, se anunciaba la llegada de un carruaje del cual descendían damas lujosamente ataviadas que iban á elegir los niños ó niñas que más les agradaban.

Nuevas escenas de dolor, nuevas lágrimas y sollozos, y nuevas promesas vanas para aquellas tiernas criaturas.

Algunos de los hombres jóvenes fueron llevados á los cuarteles; los viejos: ¡quién sabe adónde!; y los niños eran repartidos como esclavos entre la flor de la burguesía criolla.

¡Cuántas familias deshechas, y cuántos crímenes impunes!

Los campos desolados y cubiertos de cadáveres, sus pobladores dispersos y sus haciendas robadas!

¡Loor á los conquistadores del desierto, y gloria á los "civilizadores" de la indiada!

¡No somos extranjeros! ¡También nosotros somos europeos!

¡Pobre civilización!...

FRANCISCO CONEO.

Abril de 1908.

Compañeros de viaje

De Salta á Jujuy. Hemos llegado de Tucumán á Güemes. En este punto, trasbordamos con rumbo á Jujuy. Un vagón de primera clase, dos vagones de segunda, tres vagones de hacienda, la locomotora, todo, todo, en un lamentable estado de suciedad.

Después de haber salvado con eficacia la invasión de montañas y bosques que se precipitan sobre la vía en espantosa vorágine, el paisaje ya tranquilizado, nos obliga á abandonar las ventanillas, refugiando la mirada en el interior. A mi frente se han ubicado, con tranquilo desparpajo, un señor que morrongueа pausadamente sus cansancios perennes; otro, embozado en una manta de viaje, encasquetado un bárbaro sombrero hasta las orejas, de tal modo que sus ojos se destacaban como dos vigilantes protegidos por las cejas boscosas y lacias. En los otros asientos, un periodista que ha sido destronado de un puesto oficial y privado de la subvención gubernativa; más allá, un diputado que llena de "reacción institucional" el ya demasiado irrespirable ambiente; en otro asiento, un relato de enfermedades dialogado por dos señoras "bien"; después, tipos comunes, más vulgares que el diputado, más pobres de ánimo que el periodista, gente mansa, imbuída de deseo de llegar; gente que no ve, que no oye, que no habla, que no siente; y que, mientras divierte su soledad mordiendo los dedos como un motinete, duerme el sueño tenaz que caracteriza una pachorra bovina, de siglos.

Por sobre toda aquella colonia flota un vaho fatigante que intranquiliza y desalienta al que viaja por primera vez. Se puede prescindir la psicología de los pueblos de donde han salido estos individuos: se puede adivinar la naturaleza donde sobreviven estas gentes.

Comenzaba á hastiarme hasta la abundancia. Deseaba hacer el viaje á pie. Me parecía más cómodo ir solo. Bloqueado por esa inmovilidad y por esa monotonía, casi me aplasta el ambiente de sueño y de pereza.

Súbitamente, un personaje de la civilización entra al coche. Viste un traje cayó demasiado primitivo. Lleva en el rostro acetunado, junto á su palidez patídica, un matorral soberbio de barbas. Este hombre parece que mordiera un colinillo. Porta en la diestra una caña hueca, y en cuya estremidad superior, á modo de avergonzada antorcha, arde un fósforo. Es el lucífero del tren. Trae la luz. Va á encender las lámparas. No sin cierta elección, desfila por entre los obstáculos de valijas y cestas. Pide permiso. Llega hasta las lámparas. Levanta las pantallas. Abre una llave. Y el fósforo se levanta hasta la boquilla como un fuego fatuo en la dominante obscuridad del vagón

Pudiera creerse que ya todo se ha iluminado. No. Las lámparas, son rebeldes, por antiguedad. Una casi imperceptible flámula tiembla, y, un sonido chillante, proseguido de una conmoción, anuncia que la luz germina. Después de quince minutos de cantos de cigarra, las venerables, las ancianas, las setentas lámparas abordan una llamarada rítula y despreciable. La población viajera se conmueve. Y cuál no sería mi asombro al ver que estallan silenciosamente seis lamparillas eléctricas tuberculosas, ubicadas de tres por cada borda del coche. Con todo, apenas podemos vernos las caras. Es un amanecer, esto que ha caído sobre nosotros.

Sin ningún episodio más interesante, arribamos á Jujuy.

MARIO BRAVO

La Cooperativa Obrera de Pan

Sus seis primeros meses de vida

Cuenta ya, aproximadamente, seis meses de vida esta institución obrera creada por un núcleo de trabajadores que venían la cooperación uno de los tantos medios de que ha de valerse la clase obrera para concluir con la explotación y tutela del capitalismo. Ella no es más que una muestra, un embrión en rudimento de aquel medio de lucha que la práctica ha revelado como apto para evitar que la masa de los consumidores sea desalmadamente saqueada por un grupo determinado que monopolice el comercio de un artículo dado.

Los obreros asociados á la cooperativa han elegido la fabricación del pan para ensayarse como cooperativistas, considerando que el pan, artículo que constituye la base de la alimentación y que debe indiscutiblemente consumirse á diario, ofrecía mayores probabilidades de éxito que cualquier otro artículo de consumo.

Vamos á trazar, pues, los rasgos más salientes del funcionamiento de la institución en los primeros meses.

La instalación

Puede ser apreciado realmente como un acto temerario, el hecho de la instalación de la cooperativa; para esto, baste decir que el capital recaudado con ese objeto fué totalmente absorbido por la compra de útiles y materiales para fabricación del pan, quedando la caja social sin un solo centavo con que hacer frente á cualquier eventualidad. Lo que alentó á dar ese arriesgado paso, fué la esperanza que se tenía en que el interés y el entusiasmo que despertaría el funcionamiento de la cooperativa, serían los que, en forma de nuevos socios, proveerían de los elemento de que se carecía. Estas esperanzas no han sido defraudadas; aunque el interés por la cooperativa no se haya manifestado en la proporción que merece una obra de esta índole, ha sido, sin embargo, el más ó menos estrictamente necesario para asegurar su normal desarrollo.

La cooperativa, actúa desde el primer momento con positiva ventaja para sus asociados

Al iniciar sus operaciones la cooperativa, dos eran los precios que regían para el pan de primera calidad, en la generalidad de las panaderías, el de 24 y el de 26 centavos el kilo.

Hay que tener en cuenta que estos eran los precios que pagaban los que iban á buscarlo á los despachos, pues para el pan repartido á domicilio, aunque nominalmente el precio sea igual, de hecho es mucho mayor. En el reparto no se da el peso exacto, y la cantidad que quitan en cada kilo eleva éste en tres y cuatro centavos.

La cooperativa resolvió establecer el precio de 24 centavos el kilo para el pan de primera—que es la única calidad que se elabora—tanto en el reparto como al mostrador, y dando el peso exacto en ambos casos; el recargo que implican los gastos de reparto, se descuenta de las utilidades que correspondieran á cada socio de los que se sirven á domicilio. Es, pues, evidente el beneficio que reporta la cooperativa á aquellos accionistas que reciben pan en sus domicilios, puesto que á 24 centavos obtienen un kilo de pan, mientras que antes pagaban por él 28 y 29 centavos.

La cooperativa ha podido dar estos beneficios á sus asociados no obstante haberle costado las harinas á precios más elevados que á la generalidad de los panaderos; éstos las adquirían á precios muy bajos merced á contratos que tenían pendientes con los molineros desde la época anterior á la suba de los precios.

Deficiencia del pan, y sus causas

La bondad del pan producido por la cooperativa en los primeros tiempos—sea dicho en homenaje á la verdad—dejaba mucho que desear, pero hay que hacer constar que ello no fué debido á la mala calidad de las materias que se emplearon en su elaboración, las que en todo momento fueron seleccionadas entre las de superior calidad.

Como dato ilustrativo citaremos el hecho de que la harina marca 00, que se empleó en la elaboración de masas finas, y que escasa número de panaderías la emplea mezclada con otras en la fabricación del pan, fué usada por la cooperativa en una proporción de dos bolsas de 00 por una de cero, mezcla que ninguna panadería usaba. La deficiencia satisfactoria cantidad del pan era debida á defectos de elaboración; un personal poco escrupuloso en el cumplimiento de sus deberes, ó guiado, quizá, por un negro designio contra la panadería, lo producía mal, debiéndolo y sabiendo producirlo bien. Cualesquiera que haya sido el móvil de esa conducta, ello no ha dañado mayormente á la cooperativa, pues los accionistas, cobrando acertadamente, no retiraron su apoyo por un solo momento. Cercíorados de la causa de la inferioridad, procedióse á cambiar el personal que lo elaboraba, y por cierto que mucho ha ganado con ello la cooperativa; la competencia y esmero del actual personal, permite presentar un producto en nada inferior al de cualquier panadería.

Ingreso de socios nuevos

Desde la fecha de inauguración de la cooperativa hasta el presente, han ingresado 55 socios, habiendo pagado por concepto de cuotas, aproximadamente, trescientos pesos, además el capital social ha sido reforzado también por el pago de cuotas de acciones, aún no totalmente integradas; á pesar de este aumento de capital, no ha sido posible ampliar los servicios, debido á que este capital fué necesario emplearlo en reponer las pérdidas sufridas en la forma en que va á verse.

Déficit en las entradas y pérdida de caballos

Al poco tiempo de funcionar la cooperativa, y con intervalo de días solamente, tuvo ésta la desgracia de que murieran dos de sus caballos de reparto, lo que ocasionó una pérdida de trescientos pesos y hubo que adquirir tres nuevos caballos, pagándolos á plazos; esas deudas ya han quedado saldadas.

Además de esto, durante los primeros meses hubo un excedente de las salidas sobre las entradas. La cooperativa, sin embargo, ha tenido la vitalidad suficiente para salvar todos estos contratiempos. Los pasos más difíciles para ella, ya han sido dados; se han conquistado las posiciones desde donde en lo sucesivo, se espera ha de actuar con mayor éxito y beneficio para sus asociados.

El consumo de pan—Cuándo se rebajará el precio de éste

El siguiente cuadro demostrará la proporción en que ha ido aumentando el consumo de pan, que, aunque no haya sido grandemente sensible, ha progresado al fin:

11 á 30 noviembre 1907	4.536 ks.
1o. á 31 diciembre . . .	7.583 "
1o. á 31 enero 1908. . .	8.023 "
1o. á 29 febrero	8.165 "
1o. á 31 marzo	8.655 "
Total:	36.962 ks.

A pesar de la baja en el precio de las harinas, no ha sido posible disminuir el precio de venta, como se hubiera deseado; para esto sería necesario que el promedio del consumo diario, que en la actualidad es de 290 kilos, fuese elevado en unos 150 kilos más, pues la mayor producción vendría á disminuir los gastos en general.

Los repartos de pan

Cuando la cooperativa adquirió la panadería, contaba ésta con una sola jardinera y un caballo, habiendo desde entonces instalado un nuevo reparto en jardinera y otro á mano; este último se efectúa entre los accionistas que están domiciliados en las cercanías del local de la panadería, abarcando los repartos en jardineras las zonas de Boca, Barracas y Avellaneda. En el presente hay la idea de instalar un nuevo reparto entre los accionistas radicados en el radio de Caseros á Méjico y de Colón á Entre Ríos.

Sociedades y personas que han prestado ayuda á la cooperativa

Entre las sociedades que, dando un ejemplo digno de imitarse, han contribuído al éxito de una obra provechosa para la clase trabajadora, debemos mencionar á la sociedad "Obreros Pechereros" que se suscribió á treinta acciones, y á la de "Tintoreros", que se suscribió á cuatro. Muchos obreros contribuyeron también con su trabajo personal gratuito, en pro de la cooperativa; entre ellos Valerio Colombo y L. Todeschini, que hicieron algunas obras de carpintería; la cuadra, igualmente, que el compañero Timón, efectuando los trabajos de blanqueo y pintura de toda la cuadra y despacho.

El compañero Jorge Justo contribuyó también con la donación de una yegua para el reparto.

En auxilio de los huelguistas ferrocarrileros

Entre los accionistas de la cooperativa se llevó á cabo una suscripción destinada para la compra de fichas de la cooperativa, las que eran entregadas á la comisión de auxilios de los huelguistas del F. C. Sud, á fin de que distribuyéndolas entre los más necesitados, pudieran proporcionarse el pan gratuitamente; ésta suscripción dió un regular resultado.

JOSÉ NINE.

AIRES CRIOLLOS

La tropa de carretas se detuvo. Los convoyadores apearonse de los pértigos y comenzaron á desuncir. Cada buey que se desceñía era acariciado con un lonjazo, cuyo "plaff" antojóseme vibración de extraña diana vitoreando la limosna de una merced.

A esa imperiosa invocación de holganza, los pacienzudos bueyes, después de un simulacro ridículo de trote, resolvíanse por su paso habitual, pesado y firme, para apartarse del convoy como si sintieran nostalgias del yugo y de la chuza.

Ante esa imágen de los hombres incapaces de hacer inteligente uso de los harapos de libertad que á ratos gozan, sentí gravitar sobre mis hombros toda la inmensa mole con que aquéllos lastran la liberación de sus hermanos.

El patas de tropa indicó los turnos para la ronda. Los peones componentes del primero, repuntaron la boyada hacia la aguada próxima.

El sol hacía sus últimos guiños al hundirse tras la loma que se alza á nuestro frente. En el fondo de las hondonadas y en el cuerpo de la selva, que en semicírculo nos rodea, las brumas tupen paulatinamente sus velos; en el horizonte, todo lo que abarca el espinazo de la cuchilla, aureola reflejos de incendio.

Los hombres y las bestias, á medida que se alejan de nosotros, van gradualmente borrando sus perfiles. Un momento, más, y las sombras se espesan de tal modo, que hace al grupo confundirse con un matorral enclavado en medio del descampado. Y á no ser por los chasquidos de los latigos y el silbar característico de los arrieros, la ilusión sería completa.

En el espacio las primeras estrellas empiezan á centellear. Desde la llanura, la selva emerge imponente, como muralla impenetrable. Las luciérnagas parpadean pálidas fosforecencias ó trazan líneas luminosas casi á ras del suelo. Y en medio de aquel escenario lleno de misterios, nuestro campamento se anuncia por las llamas del fogón, á cuyo alrededor los carreteros narran anécdotas supersticiosas.

Yo, permanecía alejado de esa tertulia campera, y contemplaba la majestuosidad del cuadro cuya severidad me imponía silencio, obligándome á reconcentrarme en mí mismo, como en un supremo esfuerzo de defensa. Se me antojaba, en aquel momento, que los seres y las cosas comunaban en un dejo de desgano. Todas las preocupaciones de mi existencia se esfumaban, impregnándome el espíritu de vaguedades sin objeto. O vivía la vida del recuerdo ó mariposeaba entre la enmarañada urdimbre de los ensueños; no lo sé, no podría decirlo...

—Diga, amigo, por qué no se arrima al fogón?

La voz del capataz me sacó del estado de indiferencia en que había caído.

—Voy en seguida, Braulio; es que estaba mirando la noche ...

—Ah!... sí, ya sé, á los del pueblo les llama la atención, pero se pierden en el campo, amigo, no hay que hacerle.

—Sí, es cierto, ahora estoy desorientado.

—Malo; quien se pierde por aquí y no sabe rumbearla va derecho á la tapera del viejo de la lechuza.

—A la fija, como que lo estamos viendo.—Agregaron casi en coro dos de los peones.

—Y qué quiere decir eso, compañero?

A esta pregunta, el capataz, que poseía un repertorio de cuentos increíbles, me relató la historia del viejo de la lechuza, cuya alma andaba en pena por aquellos parajes desde que murió.

—Pero, eso no puede ser, mis amigos. Eso es imposible. No hay nada de aparecidos y de ánimas en pena.

—Callese, amigo, repuso sentenciosamente el capataz. Vd. dice todo eso porque es medio judío y masón...

Hice todo lo que me fué posible para hacer penetrar un rayo de luz en aquellos cerebros entenebrecidos por la superstición.

—Mire, amigo—continuó Braulio—yo no me venga con historias de libros y cosas de gringos... yo no sé tener miedo ni al hombre más desalmado, ni menachucho ante ningún bicho viviente, pero con cosas del otro mundo, no quisiera topame nunca. Se lo juro, mire, por esta cruz...

Y cruzando el pulgar por sobre el índice, se los llevó á los labios, infiriéndole un sonoro beso, cuyo eco sonó en mis oídos con el lamento de todas las mentiras acumuladas en los cerebros y los corazones de esa innúmera masa de vencidos.

Comprendí, entonces, la necesidad de la acción inteligente, para desmoronar á piquetazos esa montaña inmensa de prejuicios.

JULIO MARIO X.

La Plata, abril 1908.

Guido Podrecca (Goliardo)

El genial director de "L'Asino", que tantos dolores de cabeza da á la clerigalla universal con sus tiros certeros é inteligentemente dirigidos, nació en 1865, en Vimercate, provincia de Milán (Italia). Hijo del abogado Carlos Podrecca, se inició en la carrera periodística como cronista teatral de un periódico de Padua, siendo alumno del liceo de esa ciudad.

En 1885 ingresó en la facultad de filosofía y letras de la universidad de Bolonia, distinguiéndose, como alumno de Carducci, con los estudios sobre Dante y los dialectos italianos.

En 1888 fundó con Galantara—Rata Langa—el "Bonomia ridet", periódico estudiantil, luego republicano social y más tarde socialista.

En 1891 inició una violenta campaña contra la oficialidad del regimiento 50 de infantería por las desastrosas marchas que imponían á los soldados, campaña que terminó con el traslado del regimiento aludido á otra ciudad.

Dos oficiales de ese regimiento insultan y retan á duelo á Podrecca y Galantara, quienes rehusan batirse creyéndose, como periodistas, con derecho á manifestar su pensamiento.

Los dos oficiales esperan á nuestros compañeros en una calle oscura de Bolonia y los atacan. Podrecca, después de un momento de lucha, alcanzó á sujetar á uno de ellos por el cuello, lo echó en tierra, lo desarmó y le aplicó una formidable paliza. Otro tanto hizo Galantara con el otro. Acudieron los guardias de policía y llevaron á los dos á la cárcel, de donde salieron ocho días después.

No conformes los dos oficiales organizan un ataque á la salida del teatro, entre 39 de ellos, con el propósito de desquitarse de la paliza recibida.

La población, enterada, sale en favor de los periodistas y se arma un descomunal bochinche del que resultaron once heridos. Después de varias demostraciones públicas contra la actitud de la oficialidad, el regimiento fué enviado á Messina.

En 1892 fundaron, en Roma, "L'Asino", al que el gobierno de Crispi secuestró ocho veces consecutivas. En esa época, Podrecca soportó toda una serie de condenas y prisiones por sus escritos contra la camorra gubernativa.

En 1898, con motivo de los sucesos de Milán, estuvo encerrado cuatro meses en el presidio de Regina Coeli.

Absuelto, fué condenado á tres años de "domicilio coatto" como "anarquista peligroso".

Se refugió en Lugano (Suiza) desde donde dirigía su valiente periódico. Allí establece una hostería, que era el refugio de todos los desterrados políticos.

Cuatro años después volvió á Italia.

La campaña contra la moral teológica de San Alfonso de Ligorio y contra todas las porquerías clericales, hecha con habilidad é inteligencia, campaña que también lo ha llevado muchas veces á los tribunales, de donde siempre salió absuelto, los hechos de "L'Asino" el periódico popular y anticlerical por excelencia, contra el cual se estrellan inútilmente los ataques de los reaccionarios. Su tiraje alcanza hoy á 80 mil ejemplares.

Podrecca dirige y escribe "L'Asino", es redactor del "Avanti!", escribe folletos de polémica y de excelente propaganda popular, y todavía le queda tiempo para viajar y dar conferencias de arte y de socialismo.

EL FIN DEL SINDICALISMO

EN ALEMANIA

[illegible]

—Los orígenes del localismo

[illegible] Partido Socialista [illegible] movimiento de [illegible] organizaciones profesionales [illegible] Alemania. Mas, por esto [illegible] una parte de ellas [illegible] Partido Socialista.

Los sindicatos de la política de las organizaciones profesionales se pusieron [illegible] Partido Socialista.

[illegible] no permitió que las organizaciones profesionales se dedicaran [illegible] otras cosas, estos finalmente se [illegible] en los sindicatos estaban [illegible] organización que perseguía [illegible] política.

Y así, mientras una parte de las organizaciones profesionales se declaraban apolíticas, [illegible] independientes de cualquier partido, [illegible] Federaciones de Sindicatos [illegible] para establecer una [illegible] de organización, basada sobre [illegible] profesionales [illegible] autónomas. Las organizaciones, según [illegible] Kesser, [illegible] del sindicalismo, [illegible] la vida sindical [illegible] millones de todo [illegible] de miembros del [illegible] que [illegible] previsto el nombramiento de comisiones para la representación [illegible] en los intereses de todo el [illegible] de sindicatos [illegible] encargaban de preparar y dirigir las [illegible] por las [illegible] económicas, [illegible] la [illegible] de huelga, [illegible] de subsidios, etc. etc.

Este sistema complicado hizo preferir [illegible] la centralización de las organizaciones, [illegible] parte de los mismos "[illegible]" reconocieron pronto su necesidad, [illegible] que [illegible] Comités centrales [illegible] Federaciones centrales y [illegible] asambleas sociales profesionales [illegible] profesionales. Los [illegible] sociales se [illegible] fueron substituidos por [illegible] sociales, encargados de mantener las relaciones entre las Centrales y los Sindicatos. [illegible] las cuotas de [illegible] a quién las [illegible] pues, se [illegible] el reparto de [illegible] de cuotas de [illegible] centralizados sobre la base del número de los [illegible] 1 los organizados, [illegible] en la forma en que [illegible] entre.

—La separación de los localistas

[illegible] de las organizaciones [illegible] Hirschfeldt 1892 se decidió por la [illegible] centralista y recomendó [illegible] Federaciones [illegible]

Cigarrillos

á 20, 30 y 50 cts.

CENTENARIO ARGENTINO

1910

ALVAREZ y Cía.

SUCESORES DE

M. MALAGRIDA

240-Esmeralda-240

REGALO á los Trabajadores

En conmemoración de la FIESTA DEL TRABAJO, concedemos á todos los que presenten el cupón insertado al pié, un descuento de DIEZ POR CIENTO, sobre el precio marcado en todos nuestros artículos, para las compras que realicen los días **1 al 11 de Mayo**, (plazo improrrogable).

Al Palacio de Cristal

VICTORIA Esq. CHACABUCO

ROPAS HECHAS Y SOBRE MEDIDA

CAMISERIA, SOMBRERERIA Y ARTICULOS PARA HOMBRES, JOVENES Y NIÑOS

PARA HOMBRE

TRAJES casimir color fantasía, novedad á ps. 46, 38, 28 y . . . . . ps. **21.00**

SOBRETODOS casimir color última moda con buenos forros á ps. 45, 31 y. . . ps. **24.75**

PANTALONES casimir fantasía, gran variedad á ps. 14, 8.90, 5.90 y. . . . . ps. **4.50**

CHALECOS fantasía, última moda á ps. 17, 16, 12.50 y. . . . . ps. **11.50**

SACOS DE RATINA gran abrigo con buen forro á ps. **23.00**

SOMBREROS ORION negro y color, de gran moda á ps. 10.90, 8.50, 7.90, 6.90 y. . ps. **3.90**

SOMBREROS IMPER (galerita) ingleses legítimos á ps. 12.25, 9.25 y. . . . . ps. **7.90**

TRICOTAS de lana, negro, marrón y azul marino á ps. 12.50, 11.50, 6.90, 4.90 y ps. **3:50**

PARA NIÑOS

TRAJES forma blusa cerrada, casimir color á ps. 17.50, 15.50, 9.75, 6 75 y. . ps. **3.25**

TRAJES blusa marinera, doble cuello fantasía, casimir color ó azul marino á ps. 22.50, 15, 9.75 y. . . . . ps. **5.75**

TRAJES saquito cazador, casimir color á ps. 19.75 17.50, 13.50, 9.90 y . . . . . ps. **8.75**

TRAJES Luis XV, casimir color á ps. 22, 15.50, 11.90 y. . . . . ps. **9.75**

TRAJES saco y chaleco con bombacha, casimir color á ps. 23, 20.75, 17.50 y ps. **12.50**

SOBRETODOS casimir color, cuello terciopelo á ps. 30.75, 20, 19.50, 18.75, 16 y. . ps. **9.90**

CAPAS DE CHEVIOT azul marino, botón dorado á ps. 10.50, 7 50 y. . . . . ps. **2.75**

TRICOTAS de lana, negro, marrón y azul marino á ps. 6.50, 4.75 y. . . . ps. **3.25**

Cupón de "La Vanguardia"

Con la presentación de este *CUPON* se obtendrá un descuento de DIEZ POR CIENTO sobre los precios marcados y expuestos á la vista en todos los artículos para las compras que se realicen en los días 1 AL 11 DE MAYO DE 1908.

PLAZO IMPRORROGABLE

AL PALACIO DE CRISTAL

Importante

La Casa Popular Propia invita á todos los que tengan la desgracia de vivir en INQUILINATOS, á visitar las 200 CASAS para OBREROS que se están construyendo en el CABALLITO, calle ROJAS y GAONA, para librarlos de los abusos, iniquidades é injusticias que los PROPIETARIOS de esas casas cometen con frecuencia.

Estas casas serán vendidas por pequeñas mensualidades á los obreros que se apresuren á solicitarlas en la forma equitativa con que se entregaron las 70 casas construidas en la calle Uspallata y Jujuy y que actualmente las están disfrutando tranquilamente 70 familias obreras, emancipadas ya de la tiranía de los patrones de casas.

APROVECHEN LOS PRIMEROS ESTA OPORTUNIDAD; EL QUE PUEDA HOY NO ESPERE EL MAÑANA

Por comodidad de los obreros, la Oficina queda abierta hasta las 7 p. m.

LA DIRECCION.

ENTRE RIOS y ALSINA.

RECHACEN TODO

Cigarrillo

QUE NO SEA

SIGLO XX

0.20 **20 centavos** **0.20**

"LA PUBLICIDAD AMERICANA"

REVISTA MENSUAL

Organo de la Agencia de publicidad de Ramón Rodriguez, CHARCAS 2454. Interesante revista ilustrada que sirve de suplemento á numeaosos periódicos del interior. Suscripción mensual UN peso, con dürecho á insertar su nombre en la Guia que publica DOS pesos.

FUNDICION DE TIPOS

DE

AUGUSTO KÜHN

CALLE BAUNESS 593, GENERAL URQUIZA

(Capital Federal)

Ejecución esmerada — Precios módicos

PIDAN CATALOGOS

1º DE MAYO

A LOS OBREROS....

Para conmemorar la Fiesta de los Trabajadores, hemos decidido absequiar á los obreros. REGALANDO un explén dido reloj de acero ó niquel marca *"Veridica"*, áncora, garantizando por dos años su buena marcha, á todo aquelque nos entregue la insignificante y reducidad cantidad de 130 cartoncitos de los cigarrillos *VUELTA ABAJO.*

Esta oferta excepcional será mantenida desde hoy hasta el 15 del corriente mes, siendo imp escindible presentar este aviso para optar el regalo mencionado.

FORT Y Cia.

RECONQUISTA 411—Buenos Aires.

NOTA—Estos relojes los tendremos expuestos en nuestra vidriera á fin de que el público pueda comprobar que se trata de un reloj verdaderamente fino y de precisión. constituyendo una oferta excepcional, la mejor de cuantas hayamos hecho hasta la fecha.

Muebles! ¡MUEBLES! Muebles!

DEL PRODUCTOR AL CONSUMIDOR

NADA DE INTERMEDIARIOS

Como siempre, nuestro sistema es vender más barato que cualquier otra casa del ramo.

A los lectores de **LA VANGUARDIA** un 5 o|o de **DESCUENTO.**

VÉANSE MIS PRECIOS.

LA CASA SE ASOCIA Á LA PROTESTA OBRERA DE HOY.

3043-Rivadavia-3043

DEL PRODUCTOR AL CONSUMIDOR

NADA DE INTERMEDIARIOS

Juego dormitorio Luis XVI, 7 pzas. á $ 140, 150, 160 y 170 y . . . . á $	180
Juego dormitorio Luis XIV, 7 pzas. á $ 155, 165, 175, 180 y . . . . á $	185
Juego dormitorio Luis XV, 7 piezas á $ 190, 195, 200 y. . . . . á $	210
Aparadores á $ 25, 45, 50, 55 y. . . .	60
Camas á $ 15, 20, 25, 35 y	45

No olvidéis, compañeros, que es la casa que vende más barato

Recorte el juego que desee y remita el importe por Bancos, Giros, Bonos, y se remitirá en seguida lo que usted desee en buenas condiciones.

Embalaje y remisión al punto de embarque GRATIS

Coop. Telefónica 999

OESTE

Guerra al alcoholismo!

El alcoholismo es un estrago de la humanidad, peor que las pestes y la guerra.

El setenta y cinco por ciento de los locos, epilépticos y degenerados de toda especie tienen por causa el alcoholismo.

"LA VANGUARDIA" es el único diario que no publica avisos de bebidas alcohólicas

CERVECERIA ARGENTINA QUILMES

Sus deliciosas Cervezas

QUILMES-CRISTAL-Cerveza Blanca

QUILMES-Cerveza Obscura

QUILMES-BOGK CERVEZA NEGRA

NO TIENEN RIVALES

BEBIDA POPULAR

Sana, Higiénica y del mejor gusto.

Fumen solamente

CIGARRILLOS

SIGLO XX

á 0.20

Son exquisitos.