POR MES $ 2
Núm. suelto 10 cts.
PORTE PAGO

LA VANGUARDIA

POR MES $ 2
Núm. suelto 10 cts.
PORTE PAGO

Redacción: U. Tel. 3815, Av.

DIARIO DEL PARTIDO SOCIALISTA

FUNDADO EL 7 DE ABRIL DE 1894

Administración: U. T. 3570, Av.

Año XXX Número 5799. | Buenos Aires, Domingo 5 de Agosto de 1923 | EDICION DE 16 PAGINAS | Red. y Adm., Reconquista 675

UN SIMPATIZANTE SOCIALISTA

Cayetano A. Zibecchi deja, al morir, toda su fortuna para obras de utilidad colectiva, después de haber cooperado en vida a los mismos fines

En diferentes circunstancias hemos puesto de relieve la absoluta falta de preocupación e interés que caracteriza a nuestra clase rica por todo lo que significa fomento del bienestar y la cultura colectivos, hecho que queda elocuentemente evidenciado por las escasísimas donaciones que se señalan en ese concepto, aun cuando en el país abunden las grandes fortunas.

A diferencia de los ricos de otros países que, conscientes de lo que deben a la colectividad en medio de la cual viven, tratan de justificar su opulencia devolviendo una parte de lo que aquélla les ha dado, fundando o manteniendo instituciones de utilidad colectiva, los argentinos ricos y los extranjeros que aquí han acumulado colosales fortunas se desentienden por completo de ese deber elemental que consiste en dar una aplicación inteligente y útil a la parte de su fortuna que consideran excesiva o superflua.

En un solo caso nuestros ricos se desnuestran a veces desprendidos o magníficos: es cuando se trata de favorecer a instituciones de carácter oscurantista y sectario, cuya misión es la de embrutecer al pueblo y prolongar su esclavitud moral y material en favor del privilegio.

No hace mucho, al ocuparnos de una testamentaria valiosísima que ascendía a muchos millones de pesos en propiedades, títulos y dinero en efectivo, que iban a pasar íntegros a las manos de los herederos, destinándose parte a una institución religiosa, poníamos de relieve el hecho, que se repite con una regularidad desconcertante.

De ahí que todo acto que pueda significar una derogación de semejante práctica antisocial, debe ser saludada como un hecho auspicioso, digno de ser difundido e imitado.

Nos sugiere estas consideraciones la noticia que nos transmite nuestro corresponsal en Juárez, dando cuenta de haber fallecido allí un vecino, simpatizante socialista, poseedor de una regular fortuna, que en diferentes circunstancias había dado pruebas de sus nobles preocupaciones por la cultura popular y la instrucción primaria, creando varias escuelas y donando también para la fundación de una escuela experimental una gran fracción de campo y una fuerte suma de dinero para ese objeto.

Llamábase dicho vecino Cayetano A. Zibecchi, hombre de carácter y espíritu liberales, cuyas convicciones no flaquearon ni en el momento postrero, muriendo como había vivido, sin perder su fe entusiasta en el progreso y en el triunfo de las ideas socialistas.

Un rasgo que revela su simpatía por nuestro partido lo ofrece su donación de la imprenta donde se edita el órgano del Centro Socialista de Juárez, "Claridad", y el concurso desinteresado que siempre prestará a la biblioteca "Domingo Faustino Sarmiento", anexa al mismo Centro, y su constante y nunca desmentida preocupación por la cultura del pueblo.

Según nos lo comunica nuestro corresponsal, Cayetano A. Zibecchi pide en su testamento que no se le haga ninguna ceremonia religiosa, y en cuanto a su fortuna dispone que una parte pase al consejo de educación, con el objeto de que se edifiquen varias escuelas; dispone la fundación de dos asilos, uno para ancianos de ambos sexos y otro para huérfanos. Destina el producto de la venta de un campo a beneficio del hospital de la localidad; otra suma para que se emplee en costear una sala de maternidad, y, por fin, al Centro Socialista de Juárez le deja una casa avaluada en cincuenta mil pesos y la imprenta a que nos referimos más arriba, para que pueda seguir su misión de cultura y de propaganda.

Ha aquí cómo un hombre cuya fortuna no alcanza ni con mucho a la de tantos potentados que conocemos, ha podido, mediante una alta comprensión de sus deberes sociales, prestar un precioso servicio al pueblo de su residencia con su cooperación a diversas obras de utilidad pública indiscutible, y que curiendo deja un ejemplo tan raro como luminoso de lo que influye en las acciones de los individuos el culto por los grandes ideales humanos, de los que el socialismo es la expresión.

Porque no debe olvidarse que ese ciudadano oscuro, cuyo nombre llega por primera vez a nuestros oídos, fué ante todo un espíritu noble y entusiasta que tenía una gran fe en la acción de nuestro partido y, aunque no fuera afiliado a él, proclamó siempre la justicia y la verdad que son implícitas en nuestro credo.

¡Cuánto bien podría conseguirse si muchos ricos tuviesen ese mismo espíritu de progreso y el entusiasmo que animó a este anciano por el bien colectivo!

Aptitudes... ¿para qué?

Durante la presidencia del señor Irigoyen, la idoneidad era un atributo totalmente superfluo. Bastaba con mirar la eminencia institucional, para convencerse.

Salió el señor Irigoyen; vino el señor Alvear. Y si el criterio presidencial demostró, con algunos casos, no ser exactamente el mismo, he aquí un hecho que prueba que tampoco es totalmente opuesto:

El doctor Lecour ha sido sacado de la presidencia del departamento nacional de higiene, para hacerlo... ¡cónsul general en Amberes!

El hecho excluye el comentario, y obliga a pensar en el concepto que el actual presidente se habrá hecho de la carrera diplomáticoconsular, en su vida de diplomático prominente.

Una pésima actitud

La policía y el Partido Socialista

Si los maleantes campan como en ciudad conquistada en Buenos Aires, es porque los pesquisas no tienen más preocupación ni obligación que la de molestar a los ciudadanos honestos

Los compañeros que acudieron ayer a la asamblea de la Agrupación gráfica socialista, fueron testigos de un incidente tan cómico como sintomático del lamentable criterio con que la policía, y no se olvide que sigue siendo la primera del mundo, contempla la libertad de reunión y los elementales derechos de toda entidad política.

Estaban algunos compañeros conversando amigablemente "haciendo tiempo", es decir, esperando a los que acostumbran hacerse rogar un poco, como aquellas familias bien que se considerarían para siempre jamás deshonradas viendo íntegra una función del teatro de moda, no sospechando que, a la chita callando, un formidable enemigo se había introducido entre ellos.

En esto, el secretario de la Agrupación, estaba anotando los nombres de los presentes; y dirigiéndose a uno a quien no conocía:

—¿Su nombre, compañero?

Este "compañero" rió estúpidamente y luego dijo:

—¡Soy empleado de investigaciones!

Revuelo. Indignación. Uno saltó:

—¡Váyase! ¡No lo necesitamos para nada!

Y otro:

—Usted como policía debe conocer la ley. Esta es una agrupación política, adherida al Partido Socialista y la policía no tiene ningún derecho a perturbarla con su indeseable presencia.

—Y..., contestó, con un gesto de gato escaldado, venía a ver lo que pasaba!

—Pero, ¿usted conoce la ley?

—¿Qué se yo de la ley, ni qué importa la ley? Me han mandado... y aquí estoy a ver lo que hacen!

—Pero, sus superiores...

—Y, ¿qué quiere con la ley? Mi superior, el señor Duffey, sabe tanto como yo!... (Textual).

Alguien le preguntó su nombre. El polizonte palideció y no quiso darlo. Y no se movía. Parecía la estatua del comendador... sentada.

Visto que no se iba y que la comedia se prolongaba de modo inconveniente, el compañero Gómez, secretario general de los gráficos socialistas, tuvo una ocurrencia genial.

—La otra vez, también nos visitó un empleado de investigaciones y cuando le dijimos que se trataba de una agrupación política adherida al Partido Socialista, dijo: "Ah!, entonces no tengo nada que hacer aquí". Y se fué!...

La "indirecta" surtió su efecto, y fulminante. Nuestro hombre se levantó con un gesto de dignidad ofendida, y solemnemente contestó:

—¡Y yo me voy también! ¡Qué se creen! Voy a dar cuenta a mis superiores de lo que he visto.

Calóse el sombrero hasta los ojos y salió, más tieso que el ministro de hacienda al sentirse confortado por los consejos de su sabio favorito Adoquín.

Es de suponer que el señor jefe de policía leerá este suelto; y lo suponemos, porque no está en nuestro ánimo compararlo al formidable Giuffra, ex director de correos, que por el vicio de no leer LA VANGUARDIA no se enteró de una famosa falsificación de estampillas, que en su impunidad procrearon la falsificación de los billetes de 100 $ y muchos valores fiscales por la banda Petenello, "peludista" intransigente, y Cía.

Y si de la lectura no saca conclusiones trascendentales, no daríamos nada por la tan anunciada reorganización policial.

La ciudad, señor Fernández, está plagada de elementos maleantes. No hay día sin su asalto, ni noche sin su crimen: notas que deshonran a cualquier ciudad, máxime cuando esta ciudad sostiene y aguanta a la policía más cara y numerosa del mundo.

Los pesquisas pueden dejar tranquilos a los ciudadanos honestos, cuyo mayor deseo es trabajar en paz y perfeccionarse con las sanas prácticas socialistas, sin tener ni de cerca ni de lejos ningún contacto con la policía. Y preocuparse más de su verdadera función: perseguir a los maleantes, velar por la seguridad de los habitantes, que para eso cobran.

Comprendemos muy bien que la pésima práctica de utilizar a los pesquisas como elementos de corrupción y perturbación en el movimiento obrero y socialista, viene de los tiempos irigoyenistas. Pero ello no limpia de graves responsabilidades a quienes consienten en su perpetuación.

Humanitarismo clerical

El comité diocesano de Córdoba ha organizado una colecta para contribuir a la ayuda a Rusia. El resultado, como era de esperar, ha sido casi nulo: un millar de pesos en todo, y eso que la suscripción ha sido integrada con ofertas de personas ricas que abundan entre los católicos.

El órgano de la curia, pretendiendo disimular el fracaso de la iniciativa, la explica con "argumentos" como este: "No es frecuente, en efecto, una actitud bondadosa frente al enemigo que nos daña sin tregua. La nación rusa es hoy la antítesis del mundo cristiano por obra de un gobierno soviético; pero a pesar de ello, el pontífice alza su voz para recordar a los fieles que el pueblo ruso continúa siendo hermano de la humanidad redimida (la humanidad redimida es la que se deja explotar por los ministros del culto católico). "Devolved bien por mal", dice Roma, y la iglesia se hará ejecutora de este mandato de Pío XI".

¡Santa hipocresía! Aun en el acto de ofrecer a Rusia su precaria ayuda, los clericales sienten la necesidad imperiosa de escupir su baba sobre los "beneficiados"...

LA VUELTA A LA REALIDAD

Nuestros comunistas se ocupan de la necesidad de darse un programa de reivindicaciones inmediatas

Es una saludable evolución

Los elementos salidos del Partido Socialista en diferentes oportunidades van comprendiendo, poco a poco, el error en que incurrieron. Como los hechos son más elocuentes que todas las confesiones, a ellos nos referiremos para probar lo que decimos.

Hace ya largo tiempo que el primer grupo que abandonó el Partido para fundar otro, fracasó en su intento, siendo muchos los miembros de aquél que parecen reconocer sinceramente haber dado un mal paso, al atacar la unidad obrera socialista, con visible regocijo de los enemigos, que así veían mejorar su situación.

Los que, basados en una pasajera incidencia de política exterior, se organizaron primero como partido "internacional", dándole, más tarde el nombre de "comunista" al producirse la revolución soviética rusa, parecen, también, en camino de realizar una evolución que ha de acercarlos insensiblemente a las filas abandonadas en un momento de ofuscación, bajo el influjo de acontecimientos exteriores mal comprendidos, que pueden explicar las diferencias de táctica entre los que son actores de ellos, pero nunca las imitaciones limitadas a las formas externas, o verbales, ya que no cabía ni cabe otra cosa.

En estos días, los comunistas han celebrado su quinto congreso, en la capital, y sus deliberaciones demuestran cómo se va operando entre aquéllos la evolución a que nos referimos.

Entre los asuntos tratados por dicho congreso, el que ha dado lugar a más amplia discusión ha sido el del "programa de acción" del partido.

Había dos despachos, el de la mayoría de la comisión respectiva, contrario a la adopción de un programa de reformas, o reivindicaciones inmediatas, y el de la minoría, que lo consideraba absolutamente necesario.

El debate ha sido sumamente instructivo, sobre todo por la forma en que lo ilustraron los sostenedores del punto de vista de la minoría, entre los que se cuentan los más calificados miembros del partido, como los delegados enviados a Rusia y el director del órgano del mismo.

El miembro informante de la mayoría declaró que "no puede haber comunistas que se opongan a las reivindicaciones inmediatas, como no puede aceptarse que los haya que se opongan a la acción parlamentaria o a la táctica del frente único". Pero la diferencia consiste, para él, "en la oportunidad de su aplicación". Y, en seguida, sostuvo que no era el momento de darse el programa que muchos querían, porque "el partido está en su primer período: el de la organización", agregando, textualmente: "En los territorios y en muchas provincias todavía no ha llegado nuestra palabra, lo que prueba que estamos en el período de organización. Lo mismo puede decirse de la capital, donde no tenemos una federación que funcione regularmente, y ni siquiera tenemos un centro en cada sección, a pesar de su extensión y de la numerosa población que tienen algunos barrios obreros. En este primer período, debemos concentrar nuestra atención en los elementos que ya están cerca de nosotros, que ya nos acompañan en el orden sindical. Debemos atraerlos haciéndoles conocer nuestros principios. Estos (los obreros agremiados) deben interesarnos por sobre aquellos que pudieran ilusionarse con las reivindicaciones inmediatas. Debemos — en este primer período — demostrar a los trabajadores que hay una diferencia fundamental entre las reivindicaciones que pueden presentar los comunistas y la de los reformistas y liberales".

Más adelante, el mismo delegado insistió en la conveniencia de "diferenciarse de todos los partidos", prurito, o principio negativo, que puede conducir a todas las aberraciones.

Pero, volviendo a fundar su actitud en razones de oportunidad, o, mejor, de oportunismo, dijo aun: "Podríamos resolver en este caso el cambio de programa; pero los afiliados no están en condiciones de explicar claramente esa diferencia, y es por ello que creemos que es necesaria una preparación previa. No tener en cuenta esa circunstancia, podría traernos perjuicios".

Respondiendo a la objeción de que podrían presentarse dificultades prácticas a los representantes del partido en los cuerpos electivos, como en el caso de los tranvías y otros, creyó satisfacer escrúpulos y desvanecer temores diciendo que el congreso anterior y el comité habían solucionado toda duda, aprobando la conducta del concejal y de algunos centros del interior.

Y para señalar, por fin, más claramente el carácter poco explícito de su oposición, el mismo delegado declaró que convenía esperar las resoluciones del próximo congreso de la Internacional comunista, y que si la situación cambia, como cree que cambiará, "habrán desaparecido mayoritarios y minoritarios, y habrá sólo comunistas, con un solo programa concreto de reivindicaciones inmediatas"!

La réplica del miembro de la minoría, el director del órgano comunista, fué mordaz y decisiva. Comenzó señalando la diferencia entre un programa abstracto, o teorizaciones sobre la sociedad futura, y un programa que señale con precisión la labor revolucionaria de todos los días: "Se dice — agregó —que el hecho de estar en el primer período nos impide un programa de reivindicaciones inmediatas. ¿Qué significa, entonces, ese primer período? Hace más de cinco años que estamos en esta posición. ¿Y todavía nos hallamos en el primer período? ¿Hasta cuándo vamos a estar repitiendo siempre las mismas generalidades y abstracciones? Marx decía que los filósofos ya habían interpretado demasiado el mundo, y que había llegado la hora de empezar a cambiarlo. Podemos decir lo propio: ya hemos interpretado demasiado la brutalidad y la dictadura capitalistas; es hora de empezar a herirlas. El partido no crece; las masas no están con nosotros. ¡Estamos en el deber de bajar de las nubes!... La primera condición para llegar a ser un partido de masas es mezclarse en las luchas de las mismas y ponernos a su cabeza mediante la interpretación de sus necesidades. Y si no, nunca lo seremos. Esas necesidades vitales del proletariado están a la base de nuestra acción. Eso puede disgustar a nuestros románticos, pero es así. La cuestión de los porotos, del pan y de los calzoncillos debe ser tenida en cuenta por los comunistas, por prosaico que ello sea... En los sindicatos debemos trabajar infatigablemente; pero no hay que olvidar a la mayoría del proletariado, que está fuera de los sindicatos. No hay que olvidar que la explotación y la reacción pesan sobre todo el proletariado. Cuando llega la reacción y se lleva las 8 horas o la semana de 44, no pregunta al obrero: ¿eres agremiado? Ella cae indistintamente. ¡Y somos los comunistas los que queremos esa clasificación que la reacción burguesa no hace!"

El orador sostuvo, por fin, que había que "cambiar la mentalidad del partido".

Y en el mismo sentido se expresó uno de los delegados que fueron a Rusia, mientras otro, el concejal comunista, hizo todo lo que pudo, como presidente del congreso, para que el asunto del programa se discutiese cuando los opositores se proponían impedirlo.

El despacho de la mayoría triunfó por 144 votos contra 88, pero sus sostenedores rehuyeron tenazmente la cuestión de principio, o de fondo, alegando sólo razones de oportunidad o de mezquinas conveniencias, cuando no la falta de tiempo para discutir la cuestión.

Como se ve, hay entre los comunistas una tendencia definida hacia la táctica que sostiene nuestro partido, en interés de la clase trabajadora y de la causa de su liberación.

No es de creer que eso determine una escisión en las raleadas filas comunistas.

Pero es llegado el caso de preguntarse qué justificará, una vez adoptado el programa que se prepara, la existencia de ese partido, frente al nuestro, y si los elementos que en él actúan sinceramente no se darán cuenta de su falsa posición.

ELLOS SE ENTIENDEN

La "Unión" cívica radical

Está demostrado que la unión cívica radical de radical no tiene nada más que el nombre; que lo de cívica naufraga con frecuencia, entre la literatura soez, las bombas de madrugada, las mangueras de agua, el poncho y el revólver; queda lo de "unión", y desde hace tiempo los acontecimientos se obstinan también en negarlo.

Hace pocos días ha terminado, por ejemplo, el escrutinio de la elección de un diputado nacional en La Rioja. El electo es el doctor Alejandro E. Moreira, ungido por la "unión cívica radical principista", en pugna con la "unión cívica radical rinconista".

Ahora, se batalla por la gobernación de Catamarca. ¿Cuáles son los bandos en liza?

La unión cívica radical se ha escindido, y mientras la rama irigoyenista, apoyada por el gobernador, ex elemento del régimen, señor Ahumada, levanta el nombre del diputado nacional Adolfo Walther, la fracción alvearista, aliada a los conservadores, embiste con la candidatura del señor Madueño.

En el trato recíproco, unos y otros evidencian la cálida fraternidad de su origen y de las circunstancias. El órgano metropolitano de los primeros no reconoce diferencias entre los madueñistas y los probos del régimen, y dice ayer, sencillamente:

"Violando la constitución. Intromisión de los empleados nacionales — Perspectivas acerca del resultado de la lucha.

CATAMARCA, 4 — Hoy debe salir de Tucumán el tren expreso costeado por el erario tucumano trayendo a los catamarqueños residentes en Tucumán para tomar parte en los comicios de mañana, con violación del precepto constitucional de la provincia, que dice textualmente así en su artículo 200: "Ningún ciudadano podrá votar sino en el distrito electoral de su residencia y estando inscripto en el registro". El personal de casi todas las reparticiones nacionales se ha puesto francamente al servicio del partido conservador, distinguiéndose por su actividad el de puentes y caminos, arsenal de guerra de Andalgalá y defensa antipalúdica".

Los madueñistas reivindican para sí el título propiciatorio de "únicos radicales", fogueados en todas las revoluciones reparadoras; sostienen defender "la verdad radical", y su candidato, definiendo las dificultades que se le presentan y su posición en la política nacional, ha dicho en un reportaje que da a luz el órgano del ministro Le Breton:

"El entusiasmo cívico obedece a esas causales, que garantiza el triunfo, que no podrán evitar la presión oficialista en todas formas, prisiones múltiples, multas, amenazas, criterio desigualitario permitiendo a unos lo que niégase a otros, tolerancia del juego protegido por la policía, como sucede a una cuadra de la jefatura, donde un vigilante tiene parada frente a la puerta de la casa de juego, las trabas a la propaganda política, la supresión de derechos políticos y civiles, las interpretaciones antojadizas a la ley electoral, libertad de tránsito, etc."

"En cuanto a tendencia política, me inspiraré en la política del doctor Alvear, que creo es la más benéfica para la república y responde a los postulados del partido radical, y trataré de suprimir los cálculos y personalismos perjudiciales."

Por fin, completando el cuadro con un tercer miembro, he aquí, en la discreción de un despacho telegráfico (?) recibido en el mismo diario que acabamos de aludir, una síntesis de lo que ocurre en la sección cordobesa del partido gobernante:

"CORDOBA, 4 — La convención radical que se efectuará esta noche, tiene el quórum asegurado. Los diarios ocúpanse del acto atribuyéndole gran importancia política.

Los presidenciales presentan a los doctores Borda, A. Bas, Garzón Agulla y Arsenio Soria como candidatos a delegados al comité nacional. Los personalistas, ante la derrota inevitable, aseguran evitarán el triunfo de Garzón Agulla, con quien tienen resentimiento. Anoche la fracción presidencial contaba 35 votos seguros, siendo el total de la convención, 57, calculándose que opdrán reunirse 50.

Los círculos políticos están animadísimos.

Ha llamado la atención la siguiente nota que publica "El Tiempo": "¡Radicales! Se dice que elementos extraños al radicalismo han de intentar provocar disturbios en la asamblea de hoy. Es obra patriótica impedirlo. La unidad del partido, su disciplina y sus antecedentes cívicos, imponen que toda tentativa en ese sentido se anula. Alerta, pues".

"Los Principios" dice que esta convención influirá con su resultado para afianzar la sana política de la actual presidencia".

Ante esta armonía, lógico es pensar en la liquidación del baratillo, por cambio de firma.

Los domingos de la Sociedad Luz

EXHIBICION DE PELICULAS DE HIGIENE SOCIAL

Esta noche, a las 21, en su local social, Suárez 1301, se exhibirán las películas adquiridas en Norte América, tituladas:

El crimen del silencio.—"Lo que todo joven debe saber sobre la vida sexual" y "La campaña contra la prostitución en los Estados Unidos".

La entrada es libre, con exclusión de los menores de 14 años.

La sociedad Unión obreros municipales realizará otra exhibición de dichas películas, a las 9 de la mañana, en el cinematógrafo de la calle Independencia 2156.

Ambas exhibiciones serán acompañadas de una breve conferencia sobre el tema de las mismas películas

Teoría y práctica sobre publicidad de los delitos

Muchas veces hemos debido ocupar nuestras columnas para atraer la atención pública sobre la extraordinaria difusión que dan ciertos órganos a los hechos de sangre y delictuosos en general.

Un homicidio, es motivo de la crónica más prolija, que va desde la niñez de los actores hasta las últimas declaraciones del victimario, pasando por todas las heridas del muerto.

No digamos nada si se trata de una tragedia más complicada. Con las biografías de todos los directa o remotamente vinculados a ella, llenan las páginas minuciosas, exploraciones psicológicas, genealogías, opiniones, rumores, comentarios, cálculos de probabilidades...

El material literario va siempre, en estos casos, acompañado de copiosa información gráfica. Fotografías, caricaturas, radiografías, esquemas: la gama se recorre íntegra, y los detalles se agotan.

Nada falta, desde los cuerpos espantosamente mutilados, hasta el pito con que se llamó a la policía y la silueta del chico que lo tocó.

En presencia de hechos y de juicios autorizados, hemos sostenido siempre que estos excesos periodísticos turban a muchas cabezas con una indeseable emulación. Sabido es la influencia análoga del cinematógrafo; por fortuna, se ha conseguido expurgar bastante esa producción, hasta casi extinguir las cintas llamadas "policiales".

Pero en la prensa, en la prensa nacional, la lucha se hace más ardua y difícil, y el fenómeno escala en estos momentos su punto culminante.

Eso ha inducido al Museo social argentino a realizar una encuesta entre autoridades en la materia — criminalistas y psiquiatras, especialmente —, cuyas respuestas se hallan ya, en buen número, en la secretaría de aquella institución.

Todas, con elocuente unanimidad, consagran la justicia de nuestras apreciaciones y la bondad de nuestras críticas; todas dan una voz de alarma por el peligro que esa difusión entraña para la salud moral del público lector.

El doctor Rodolfo Rivarola, reputado estudioso de estos temas, señala la conveniencia de que la ley intervenga para restringir la publicidad del delito, "factor de sugestión o a lo menos uno de los factores en la complejidad del impulso criminal".

El doctor José A. Estévez, profesor de enfermedades nerviosas en la facultad de medicina de Buenos Aires, insiste en la misma observación, puntualizando la hondura del peligro, al asegurar que ni los cerebros equilibrados son inmunes al deplorable contagio.

Nos satisface poder citar en abono de nuestras afirmaciones reiteradas tan valiosos testimonios, y no podemos disimular la sorpresa que nos produjo el verlos reproducidos cabalmente en una de esas publicaciones que no se distin-

¡Ciudadano!

Los **traficantes en alarmas** no cejan de conspirar contra la paz sudamericana.

Si quieres comprender las causas de la **campaña armamentista**, lee los grandes discursos de los diputados de **Tomaso** y **Repetto**, iniciando la formidable **oposición socialista**, que publica LA VANGUADIA en la pág. 6.

Un ministro informado

Las cosas que sabe el ministro Gallardo sobre los asuntos de su cartera no son para contarse. Ya ha dado de ello numerosas pruebas, pero por si éstas no fueran suficientes, anteayer batió en la cámara el record de la información.

Al iniciarse el debate sobre el proyecto armamentista sugerido por los "traficantes en alarmas", un diputado socialista solicitó del ministro Gallardo, como información previa, manifestara con cuántos países sudamericanos tiene concertado nuestro país tratados de arbitraje y cuál es el alcance de esos tratados. Parece que debiera tratarse de dos preguntas sencillas y de fácil contestación, pero no es así, sin embargo. El ministro, sin esperar a hallarse repuesto de la sorpresa, se apresuró a decir que "así de sopetón" no le era posible contestar las preguntas que se le habían formulado.

El país dispone, por lo tanto, de un ministro de relaciones exteriores que ignora a fondo y casi rabiosamente las cosas más importantes de su departamento. Si el ministro no sabe si tenemos o no tratados de arbitraje con nuestros vecinos, forzoso será convenir en que tiene en su ramo tanta preparación como el ministro de hacienda en el suyo.

Al verlo entrar tan dispuesto y ufano al recinto, los diputados creyeron que el ministro de relaciones venía provisto de datos, cifras, mapas, etc. Pero en realidad el ministro no traía nada de eso. ¿A qué había ido, entonces, el ministro a la cámara? ¿Ha podido suponer que se le llamaba para que diera al país, con su cara rubicunda y plácida, la seguridad de una paz inquebrantable?

Esta suposición es verosímil, pero tal vez no se ajuste a la verdad: lo más probable es que el ministro haya ido a la cámara como fué al ministerio: sin saber por qué ni para qué. Aspectos de esa inconsciencia debe ofrecerlos la vida de las hormigas, que el señor Gallardo ha estudiado tanto, como adecuado entrenamiento a su carrera de diplomático.

PROTECCIONISMO Y MISERIA

Cómo viven los peones de ingenio en Tucumán

Cada vez que los representantes socialistas en el congreso han puesto en tela de juicio las hipotéticas ventajas del proteccionismo, se han levantado acentos enfáticos para recordar a los legisladores, en nombre de los millares de obreros que ocupan las industrias privilegiadas, que si los industriales piden el alza de las tarifas aduaneras, tienen en vista, principalmente, el bienestar de aquéllos, desde que la prosperidad de las industrias importa un correlativo progreso en el tenor de vida de las poblaciones.

Este argumento de efecto se ha empleado sistemáticamente por los defensores de la industria oligárquica por excelencia, como para demostrar que los magnates del azúcar, contrariamente a lo que afirmamos los socialistas, son ante todo filántropos generosos que se preocupan de ofrecer a las poblaciones del norte un medio de vida honesto y provechoso.

A desmentir esa prédica hipócrita y tendenciosa, llegan de tarde en tarde noticias de hechos dolorosos que pintan la situación de aquellas comarcas, como atrasada y miserable en todo sentido, sin que falte, como en el caso de Tucumán últimamente, y Jujuy en la actualidad, la protesta obrera a subrayar el chocante contraste que ofrece una industria opulenta que goza de privilegios excepcionales desde hace casi cuarenta años, frente a la indescriptible miseria de los que la sirven.

Pero, aparte de estas manifestaciones que tienen, sin duda, la importancia de un alegato decisivo en contra del proteccionismo, hay otros detalles que concurren al mismo fin y que, por venir de una repartición oficial, no pueden ser sospechados de exagerados o tendenciosos.

Es el caso que el consejo de higiene de Tucumán encomendó a empleados de esa dependencia una amplia investigación sobre el estado de higiene de las habitaciones que ocupan los obreros en los ingenios de dicha provincia.

Hasta ahora sólo han sido inspeccionados los ingenios de Cruz Alta, Florida, San Felipe, San José, Esperanza, Manantiales y las colonias de cada uno de los establecimientos nombrados.

Según "La Prensa", de la cual sacamos la noticia, los datos que contiene el informe se mantienen en relativa reserva, lo que no impide que se conozcan algunas de las conclusiones del mismo. La principal es que, en todos los ingenios citados, las viviendas son insuficientes, careciendo éstas, en su gran mayoría, de las condiciones de capacidad, ventilación, luz e higiene indispensables para que un local sea habitable por seres humanos.

Muchas familias se hacinan en grandes galpones que antes servían de caballerizas. En dichos locales las camas están tan próximas unas de otras que casi se tocan, siendo la promiscuidad completa.

Se agrega que el agua que beben los obreros es la de las acequias de riego, con el agravante de que contiene gran cantidad de desperdicios.

Hay gran número de ranchos de paja y piezas de madera con techos bajos y sin piso y, por supuesto, sin ningún servicio sanitario.

En uno de los ingenios arriba mencionados hay más de 200 ranchos construídos con hojas de caña de azúcar.

Abundan las habitaciones de cuatro metros por cuatro y dos de altura, y, aunque parezca increíble, se alojan en ellas 8 y en ocasiones hasta 25 personas, como se ha dado el caso.

Estos datos no necesitan comentarios. De ellos se infiere el porqué del alto porcentaje de la mortalidad que presenta la provincia y las frecuentes y numerosas epidemias que hacen del "jardín de la república" un sitio de miseria y de sufrimiento para los trabajadores.

Tentativa de reacción

La conferencia en Liniers

Un público numeroso y entusiasta se congregó anoche en el salón-biógrafo, sito Rivadavia 10.976, respondiendo a la convocatoria del Centro Socialista de la 1ra. (Liniers).

Abrió el acto el compañero Isidoro Ayala, quien, en un sobrio discurso, fijó el alcance del acto. Excusó, al mismo tiempo, la inasistencia del diputado Enrique Dickmann, que se halla enfermo, y dejó la tribuna al secretario de la Federación de la capital, Américo Ghioldi, quien había accedido a reemplazar al orador anunciado.

Por espacio de más de una hora, Ghioldi mantuvo la atención y suscitó muchas veces la aprobación calurosa de sus oyentes, exponiendo los puntos de vista de nuestro partido frente a los actuales amagos reaccionarios.

Analizó la política armamentista, siguiéndola en sus tortuosas vinculaciones, y demostró el carácter grotesco que las falsas alarmas asumen en nuestro país y en este momento.

Terminó su conferencia definiendo el verdadero patriotismo, y probando que éste halla su mejor complemento en el sano internacionalismo, con el librecambio como uno de sus mejores medios.

Al finalizar, el compañero Ghioldi fué largamente aplaudido.

---

guen por su sobriedad en el culto que ellos condenan...

Pero no apurarse. Trátase de un periódico vasto y múltiple, con más de una edición diaria... Y en la penúltima hacía una de esas crónicas circunstanciadas y horripilantes, con grabados adecuados, que fulminaba en la edición posterior...

Esa inconsecuencia no es casual ni única: es el reflejo del criterio y de la ética que cierta prensa exhibe en ésta y otras materias. Es la contradicción entre la prédica y la realidad del mostrador, que permite abominar del juego y publicar el extracto de la lotería, hacer cátedra de temperancia y propagar el consumo de bebidas alcohólicas, con pingües avisos.

Nos jactamos de ser también en esto una excepción. No ofrecemos a nuestros lectores lo que puede dañarles moral o materialmente y damos por bien ganado el centavo que perdemos con el retraimiento de los que cultivan esas aficiones suicidas.

Curie, Firpo y la Mistinguet

La amarga ironía de los contrastes

La atención de la prensa grande está embargada hoy por las dos notas "sensacionales" de actualidad: la muerte del presidente Harding y la gira del trompeador Firpo. Si fuera hoy nuestro propósito poner de relieve el cínico mercantilismo de esa prensa, con sólo poner de relieve el curioso contraste de esos dos hechos, saldríamos del paso.

Pero, vamos a otra cosa.

Leyendo las diversas cosas interesantes que nos trajo el último correo de Europa, hemos encontrado las siguientes declaraciones de madame Curie:

"El sueldo del profesor Curie era de 6.000 francos por año y nosotros tratábamos de que no se impusiera ocupaciones suplementarias.

Nuestra primera instalación, extremadamente modesta, consistía en un pequeño departamento de tres piezas, situado en la calle Glacière. Su mérito principal consistía en tener vistas sobre un vasto jardín. El amueblamiento, muy sumario, se componía de objetos que habían pertenecido a nuestros parientes. Nuestros recursos no nos permitían tener sirvientes. Debía, pues, asegurar casi enteramente los cuidados de la casa, a lo que ya me había acostumbrado durante mi vida de estudiante... Con el nacimiento de nuestro hijo, las dificultades de nuestra organización de trabajo aumentaron, porque me era preciso consagrar más tiempo a la vida doméstica"...

Y así sigue, poniendo de manifiesto la existencia penosa, económicamente, del matrimonio que tan geniales servicios ha hecho a la ciencia, y por tanto a la humanidad.

¡El profesor Curie ganaba 6.000 francos anuales!

¡Cómo se reiría Firpo si supiera tal cosa, o si se la dijeran!

¿6.000 francos? El, con sus puños, con su cuerpo hecho a los golpes, se gana ahora sus 15.000 dólares semanales, y el 14 de septiembre se meterá de golpe 100.000 dólares en el bolsillo.

¡100.000 dólares, suma fabulosa inútilmente soñada por Curie, quien con ellos habría realizado grandes cosas, para beneficio de todos los hombres!

¿6.000 francos? ¡Gran cosa! Ahí tienen a la gloria universal, a mademoiselle Mistinguet, la bailarina o lo que sea, que todas las noches encandila a las niñas "fifí" y a los niños bien, con sus zapatos de 6.000 francos y pico!

Decididamente, mucho es el camino a recorrer. Los hombres no se han curado aún de sus instintos, del fondo de animalidad prepotente todavía, no obstante la brutal lección que para todos significa la guerra última y sus consecuencias. Las grandes masas continúan siendo, en el fondo, animales de presa, prontas a glorificar al tipo representativo de la fuerza bruta (Firpo) y a la síntesis de la sensualidad bestial (Mistinguet y compañía); y tardos, cuando no absolutamente refractarios, para honrar a los hombres selectos cuya poderosa inteligencia, cuyo gran corazón, pertenecen por entero a la humanidad!

¿Profesor o agente electoral?

Actividades del señor Guibert Blanck

Aunque no sabemos desde cuándo, el hecho es que el señor Ignacio Guibert Blanck cobra en la actualidad sueldo como profesor del colegio nacional de San Isidro.

Ignoramos igualmente su título habilitante, y como, en cambio, conocemos sus aptitudes, en la medida que permite evidenciarlas la tribuna política, tememos mucho que el señor Guibert Blanck debe su cátedra al gobierno anterior.

De todos modos, el señor Guibert Blanck concurría seguramente a sus clases...

Cuando he aquí que de pronto desaparece del escenario didáctico, y una nueva desoladora cunde entre alumnos y vecinos: la enfermedad del señor Guibert Blanck.

En efecto, ése es el triste fundamento de la solicitud de licencia.

Pero la realidad no parece acordar con la constancia escrita.

Porque dice el diario oficial, en su número de ayer, haciendo crónica de una asamblea cívica de los radicales alvearistas de Catamarca:

"Cerró la serie de discursos el delegado del comité central del radicalismo de la capital, señor Ignacio Guibert Blanck. Elocuentemente esbozó el orador la tradición partidaria contra el personalismo; criticó acerbamente al gobierno de la provincia y al partido oficialista envalentonado con las policías a su dominio."

Ahí lo tienen, pues, en misión electoral en el interior.

Para el adversario que lo haya oído una vez, su propaganda no puede inquietar... Ni puede negarse al señor Guibert Blanck su derecho a experimentar la sensibilidad de sus alumnos, con noticias patológicas... Pero a lo que el señor Guibert Blanck no tiene derecho, es a afirmar que está enfermo y a cobrar sus emolumentos de profesor con esa disculpa de su ausencia.

¿Qué dice de esto el severo ministro del ramo?

Conferencias y festivales

Centro Socialista de la sección 3a. — A beneficio de este Centro y del periódico "El Proletario", el martes 7 se realizará un festival en el cine-teatro Montes de Oca, sito en la calle del mismo nombre 1773, a las 20.30.

El programa a desarrollar constará de varios números artísticos y una conferencia, la que estará a cargo del diputado Héctor González Iramain, versando ella sobre "El socialismo y la patria".

Las entradas, cuyos precios son módicos, pueden retirarse en Suárez 2034 y en el local de la fiesta.

Biblioteca "Carlos Marx" — Realizará el día 8 un festival pro casa propia en el teatro Pablo Podestá, Rioja 2046.

La compañía Puértolas-Sassone, que actúa en dicho teatro, pondrá en escena la obra "La mujer de Ulises" y una comedia.

En uno de los intervalos, el diputado Antonio de Tomaso disertará sobre el tema "El divorcio".

El precio de las localidades se ha fijado en 1 peso para las de platea, 4 pesos los palcos con cuatro entradas, y 60 centavos las tertulias, función completa. Se hallan desde ya en venta en la boletería del teatro, en el local social, Monteagudo 90, y en Inclán 3352, de las 20 a las 22 horas.

Una mala práctica de la intendencia

Multa a un centro cultural por el "delito" de no hacer sellar sus carteles de carácter educativo

Gestiones del secretario general de la F. S. de la C.

El secretario general de la F. S. de la C., Américo Ghioldi, dirigió la siguiente nota al intendente municipal:

"En nombre de la Federación Socialista de la capital, me dirijo al señor intendente municipal solicitándole la derogación de la multa impuesta con fecha 27 de julio próximo pasado al Centro cultural "Luz y Vida", Valentín Gómez 3874, motivada por la falta de sello en los carteles fijados por esa institución anunciando conferencias de carácter educativo.

Como podrá informarse el señor intendente por los carteles que se acompañan a la presente nota, las conferencias realizadas los días 17 y 26 de julio ppdo. versaron sobre los siguientes temas: "Profilaxis de la tuberculosis" y "Enfermedades transmitidas por los insectos", y fueron patrocinadas por la comisión de extensión universitaria de la Facultad de medicina.

Me parece que es una mala práctica multar una actividad tan útil e importante como lo es la de difundir en la masa popular las nociones más elementales de higiene y profilaxis social. La acción cultural es una tarea que no puede sino contar con el apoyo de la municipalidad, pues la preocupación de la salud pública es uno de los problemas capitales del gobierno comunal.

Creería abusar de su atención si fundara con más extensión un pedido tan justo como el que formulo, a pedido del Centro "Luz y Vida", institución que siempre ha acompañado a nuestro partido en las campañas electorales, y que se empeña en loable acción cultural durante los períodos de calma política".

El secretario general de la Federación concurrió ayer sábado por la mañana a la intendencia municipal, y después de explicar al ingeniero Varangot el proceder de los inspectores en el asunto que ha motivado el reclamo, entregó a ese funcionario la presente nota. El ingeniero Varangot manifestó que aun cuando el asunto no correspondía a su departamento, haría las diligencias del caso para que se atendiera nuestro pedido.

Al margen del telégrafo

Expulsiones en el Partido Socialista maximalista italiano

Un telegrama de Roma informa que la dirección del Partido Socialista maximalista ha resuelto expulsar a Serrati, Maffi, Riboldi, Buffoni y Malatesta, por haberse adherido a la III Internacional de Moscú.

La noticia no dejará de causar sorpresa a los que conocen los largos trámites y la insistencia con que dicho partido ha reafirmado repetidamente su adhesión a Moscú, antes y después de la separación de los socialistas unitarios, y que parecía constituir la mayor disidencia para mantener la unidad de la agrupación.

Separados los socialistas unitarios que aun cuando no rechazaban la adhesión espiritual a Moscú no creían útil ni provechoso someterse a sus tiránicas exigencias, y menos adoptar sus métodos de lucha, parecía que los maximalistas italianos tendrían finalmente el camino expedito para lo que era su vehemente anhelo.

Pero la poca habilidad táctica de los emisarios enviados a tratar los pormenores de la admisión, que según parece se adelantaron a dar como aceptadas ciertas condiciones que se juzga imposible aceptar, han traído como consecuencia el fracaso de todo acuerdo. Entre esas condiciones figura la fusión obligatoria del Partido Socialista maximalista italiano con los comunistas porque, como es sabido, Moscú no reconoce si no un partido comunista en cada país, y de ahí surge un nuevo conflicto entre los que, coherentes con las declaraciones anteriores, y por coincidir en un todo con la táctica de Moscú, exigen la fusión incondicional, y los que sin negar la estrecha afinidad que los liga a los comunistas, creen que la fusión debe dejarse para más adelante, cuando hayan desaparecido los motivos de polémica y antagonismos que no han dejado de manifestarse hasta aquí entre ambas agrupaciones.

Impacientes por terminar esta guerrilla, los expulsados de hoy han resuelto por su cuenta el problema adhiriendo personalmente a Moscú, con lo que se han hecho pasibles de la aplicación de la medida de expulsión.

Mirada la cosa sin apasionamiento y con serenidad, resulta que los únicos maximalistas italianos que obran con consecuencia y sinceridad, de acuerdo con los antecedentes del partido maximalista italiano, son los que acaban de ser expulsados.

Carbunclo animal y humano

El director de la oficina internacional del trabajo de Ginebra se ha dirigido al ministerio de relaciones exteriores solicitándole la rectificación y ampliación de los datos y estadísticas relativos a la existencia del carbunclo animal y humano, y al comercio de importación y exportación de cueros, pieles y lanas en el país. Tales estadísticas y datos han sido reunidos por la comisión consultiva del carbunclo, instituída por la organización internacional permanente del trabajo de la liga de las naciones y se publicarán en un "rapport" especial sobre la materia. Se recordará que la cuestión del carbunclo profesional fué objeto de una recomendación adoptada por la primera conferencia internacional del trabajo, Wáshington 1919, que sólo contempló la cuestión desde el punto de vista de la desinfección de las lanas sospechosas de contener esporos carbunclosos, sea en el país de origen, sea en los puertos de descarga. La cuestión figura luego en la orden del día de la III conferencia internacional del trabajo (punto III a) y en ella se considera necesario un estudio técnico previo, instituyéndose a ese fin la comisión consultiva de que hemos hablado anteriormente. La cancillería ha transmitido la comunicación y estadísticas de referencia a los departamentos del interior, hacienda y agricultura, solicitándoles los datos necesarios para dar satisfacción al pedido formulado por la oficina internacional del trabajo, de Ginebra, sobre esta importante cuestión.

Mussolini, Rosas y la democracia

¡El pobre del siglo XIX! Desde cuando el señor León Daudet le tildó de estúpido, no le dejan en paz. No pasa día sin que los hombres nuevos no encuentren una mala palabra contra el siglo de sus padres, contra la ciencia y contra la democracia, que fueron las manifestaciones triunfantes de la última centuria.

Uno de los primeros despreciadores del siglo XIX fué el ciudadano Hervé; aquel mismo Hervé que hoy anda de consuno con los "camelots du roi", los mismos que se entienden muy bien con el señor Poincaré. Gustavo Hervé tenía que descollar, quería descollar. Pero si hubiera repetido el gesto de Alcibiades, si hubiera cortado el rabo de su perro, nadie le habría llevado el apunte: París no es Atenas, lo cual no quiere decir que sea mejor; quiere decir que habían pasado muchos siglos desde los tiempos más bien sencillos de Alcibiades. ¿Qué hacer? El ciudadano Gustavo Hervé resolvió, heroicamente, hacer y decir lo contrario, lo opuesto de lo que hacía y decía Juan Jaurés: ese vil reformista de Jaurés. Y las muchedumbres — ¡ay de nosotros! — encantadas.

De la escuela de Hervé salió, en Italia, Benito Mussolini. Este se propuso hacer y decir lo contrario, lo opuesto de lo que hacía y decía Felipe Turati, ese vil reformista de Turati. Mussolini también era un furibundo enemigo de la democracia. No creía en las reformas; no quería que el partido socialista hiciese obra de educación; no quería que el proletariado, subiendo poco a poco, conquistando paulatinamente las posiciones de la burguesía, realizando poco a poco el socialismo en su alma antes que en los hechos, pusiera bien hondo los cimientos de la sociedad nueva. ¿Para qué, las reformas? Lo que debía hacerse era la revolución: la Rrevolución, con dos R y con mayúscula inicial.

Y en mayo de 1914, Mussolini, habiendo separado del partido, con la excusa de la masonería, a muchos de los que podían estorbarle en sus hazañas dictatoriales, intentó hacer la revolución e hizo la "Semana roja". Literatura, escenografía, bambolla: nada más. Y las muchedumbres — ¡ay de nosotros! — encantadas.

¿Que la intentona pueril fracasó? ¡Claro! Los reformistas habían traicionado al proletariado... Los reformistas traicionaban al socialismo, de consuno con la democracia. Y Mussolini — hay que reconocerle la tenacidad de sus odios — siguió odiando a la democracia, a los derechos del hombre, al 89, a todo lo que había sido herencia de un trabajo de siglos, a todo lo que era escuela, palestra de elevación para el proletariado, esperanza y promesa para las realizaciones lentas, pero seguras del progreso humano.

La historia se repite. Y los hombres, también, que son los artífices de la historia, se copian.

Pensáis en Rosas. El también odió a todos los reformistas de su tiempo: a Rivadavia, a Sarmiento, a Mitre. Hay muchos puntos de semblanza entre los dictadores. La diferencia más notable entre el reinado de la mazorca y este otro es en que don Juan Manuel tuvo a su lado, en lo que se refiere a escuelas, a un hombre que, bien que mal, por su pasado de conspirador, por sus amistades con los enciclopedistas, creía en la escuela, y hubiese querido que don Juan Manuel fuese menos campero, menos indiferente a los problemas de la cultura.

El Pedro De Angelis de Mussolini, en cambio, es un ateo-clerical, un filósofo "idealista", un odiador de la revolución francesa, de la democracia; un detractor del "estúpido siglo XIX". En ocho meses de ministerio, este filósofo hizo más daño a la cultura italiana que cinco siglos de dominación clerical. Hoy en Italia la escuela está abierta tan sólo para los ricos; y está abierta, de par en par, a la influencia de la iglesia católica. ¡Qué pobres retoños ha tenido el hegelianismo italiano! Los hegelianos de Italia fueron conservadores, pero rígidamente laicos; sus alumnos arrastran a la filosofía hasta el muy humilde y muy bobo oficio de monaguillo.

Y sin embargo, nosotros seguimos fieles al "estúpido siglo XIX"; para nosotros no hay solución de continuidad en la obra empezada por la revolución francesa. Sólo hay altos en la jornada, nada más. Hay derrotas, nada más. La primera se llama Napoleón I; él arrastra tras de su cuádriga de triunfador a la burguesía, concediéndole el goce de la victoria revolucionaria. El proletariado, vencido, levanta nuevamente la cabeza en 1848. Es derrotado por Napoleón III, quien, matando a la república de febrero, cortó la posibilidad de ulteriores desarollos de la democracia. La Comuna de 1871 marca la tercera derrota del proletariado; esta vez la burguesía tiene miedo de confiar el exterminio de los obreros a un hombre encumbrado; y es el viejo Thiers el verdugo, en nombre de la república.

Lo que está ocurriendo en Europa es algo más, mucho más que una derrota; ésta es una verdadera Waterloo del proletariado.

Hay que empezar de nuevo, hay que rehacer todo el trabajo. Hay que volver al A. B. C. de la enseñanza socialista. Y hay que desconfiar de todos los que aprenden demasiado rápido, de todos los que pregonan los infaltables triunfos, de todos los que quieren hacer una Maratona de la marcha lenta de las conquistas socialistas. Hay que hacer conciencias.

Todos los supersocialistas han pasado hoy al otro lado: y son los que nos pegan más fuerte. Debemos quedarnos con el "estúpido siglo XIX", que es el siglo de Pasteur, de Jaurés, de Mazzini, de Bebel; el siglo de Porta Pía.

Jean VALJEAN.

EL ARTE EN LA ESCENA

COLISEO

La compañía Bertini-Gioana, estrenó anoche la opereta de Franz Lehar, "Donde canta la alondra". Fué bien recibida por el público. Mañana nos ocuparemos de ella.

EL 3r Gran Concurso Nacional DE LOS CIGARRILLOS 43 de 20.30 y 40 cts. SERÁ SENSACIONAL

Guarden las marquillas vacías

PICCARDO & Cía. Lda. S. A.

Instrucción pública y popular

CIRCULO MEDICO ARGENTINO Y CENTRO ESTUDIANTES DE MEDICINA

Asamblea extraordinaria — Los socios de este centro han sido convocados a la asamblea general extraordinaria (tercera citación) que se efectuará el martes 7 del corriente, a las 21 horas, en el gran anfiteatro de la escuela práctica de medicina, para considerar la reforma del estatuto universitario y el proyecto de reformas de los estatutos de la institución.

Esta asamblea entrará a deliberar sobre la orden del día con el número de asociados que concurra.

Será requisito indispensable para tener acceso al recinto de la asamblea la presentación del carnet de identidad, libreta de enrolamiento o cédula de identidad y del penúltimo recibo.

UNIVERSITARIAS

FACULTAD DE CIENCIAS ECONOMICAS

Derecho internacional comercial — Las clases de derecho internacional que viene dictando el doctor Podestá Costa proseguirán de acuerdo al siguiente horario: lunes, de 7.45 a 8.30; martes, de 18.15 a 19, y los viernes, cada quince días, de 18.15 a 19.

Las clases quincenales del mes de agosto corresponden a las siguientes fechas: viernes 17 y viernes 31.

Curso de finanzas — El profesor Griziotti inauguró su curso de finanzas para los alumnos de la facultad, tratando en sus grandes lineamientos las cuestiones referentes a impuesto único e impuestos múltiples, métodos de investigación, etc. En lo sucesivo dará sus clases los lunes, miércoles y viernes, a las 18.

Curso libre de transportes y tarifas — Mañana lunes, a las 17.30, el profesor Flores inaugurará su curso libre de transportes y tarifas, al que podrán concurrir, además de los alumnos de la facultad, los empleados de los ferrocarriles que deseen hacerlo.

Su primera clase versará sobre el siguiente tema: "El transporte en general. El transporte como fenómeno social, político, económico, jurídico, financiero y comercial. Evolución de los medios de transporte. Ordenamiento del fenómeno transporte dentro de las sociedades políticas, según su naturaleza técnica, económica y financiera. El transporte libre, el transporte monopolio."

FACULTAD DE HUMANIDADES Y CIENCIAS DE LA EDUCACION

Reunión del consejo académico — Bajo la presidencia del decano doctor Enrique Mouchet y con la presencia de los consejeros Capdevila, Levene, Rezzano y Oria, y de los delegados estudiantiles L. Lara Villanueva y M. von Arx realizó su primera reunión el nuevo consejo académico de la facultad.

Abierta la sesión el decano doctor Mouchet expresó sus puntos de vista acerca de la obra que piensa realizar con la colaboración del consejo; en suma será la aplicación gradual y extensiva de todas las iniciativas planteadas por las anteriores autoridades.

Se designaron los siguientes profesores suplentes: Fernando Márquez Miranda, de prehistoria argentina y americana; Juan Cassani, de didáctica general, y Tomás D. Casares, de introducción a la filosofía.

Se resolvió llamar a concurso para la provisión de las siguientes suplencias: legislación escolar, lógica, biología y sistema nervioso y literatura de la Europa septentrional.

El consejo aprobó las medidas tomadas por el señor decano para la realización de actos de extensión universitaria, en Azul, Bolívar y Lobería, y las gestiones iniciadas ante los señores Gonzalo Rodríguez Lafora y Ernesto Quesada para que ocupen la cátedra de cultura general de la facultad.

Se destinaron a comisión varios proyectos presentados y por último se rechazó la renuncia presentada por el secretario de la facultad profesor Carlos Heras.

FACULTAD DE CIENCIAS MEDICAS

Cursos oficiales — El profesor titular de clínica génitourinaria, doctor B. Maraini, continuará el curso oficial de la materia mañana lunes.

—El profesor suplente doctor V. Dimitri iniciará su curso libre completo del segundo semestre de clínica neurológica, el lunes a las 9.30, en su servicio del hospital Alvear.

—Los alumnos inscriptos en el curso de clínica ginecológica, que dicta el profesor doctor Bottaro, deberán concurrir al curso oficial a cargo del mismo durante el corriente mes, y cuyas clases se dictan en el hospital de Clínicas, de acuerdo con el horario oficial.

—El profesor suplente doctor R. Rivarola continuará dictando su curso libre completo de ortopedia, en la sala de cirugía del hospital de Niños, los lunes y viernes, a las 11.

—El profesor suplente doctor P. Castro Escalada continúa dictando su curso libre parcial de curieterapia (radiumterapia) los martes, jueves y sábados, de 16.30 a 17.30, en el aula de materia médica y terapéutica.

—El profesor suplente doctor P. B. Ferro iniciará un curso libre parcial de clínica oftalmológica, el martes próximo, a las 8, en el aula de la cátedra oficial, continuándolo los martes, jueves y sábados, de 8 a 9.

XVII congreso médico — A raíz de una invitación de la Asociación de médicos de lengua francesa, esta facultad designó al profesor suplente doctor José María Jorge, para que la represente en el XVII congreso médico que, patrocinado por la mencionada institución, se realizará en la ciudad de Burdeos, del 27 al 29 de septiembre próximo.

La institución referida hizo extensiva esta invitación a todos los médicos del país, a fin de que con sus trabajos contribuyan al éxito del certamen.

FACULTAD DE CIENCIAS EXACTAS, FISICAS Y NATURALES

Próximo congreso universitario — En la última reunión celebrada por el consejo directivo de esta facultad, entre otras resoluciones se acordó designar delegados al al primer congreso universitario, organizado por la universidad de La Plata, que se celebrará el 25 de septiembre próximo, en esa ciudad, al doctor Narciso Laclau, don Martín Doello Jurado e ingeniero Emilio Rebuelto y proponer los siguientes temas para ser sostenidos por ellos: 1o., necesidad de que se acrecienten en las facultades de ciencias de la república los estudios de geografía física; 2o., necesidad de estudiar el problema de la enseñanza de la física química biológica en la universidad.

También se resolvió dirigirse a los centros de estudiantes, invitándolos a que designen un alumno delegado, de acuerdo con lo que establece el reglamento del congreso, debiendo comunicar a la universidad esa designación.

CENTRO ESTUDIANTES DE INGENIERIA

Ciclo de conferencias — El Centro estudiantes de ingeniería ha organizado un ciclo de conferencias sobre el tema general "Puntos de vista sobre algunos problemas de la enseñanza en nuestra facultad".

Este ciclo se iniciará el 8 del corriente, día en que el ingeniero Arturo Prins dará, a las 19, en el local de la Facultad de ciencias exactas, físicas y naturales, una conferencia sobre "Institución del premio Europa".

CIRCULO MEDICO ARGENTINO Y CENTRO ESTUDIANTES DE MEDICINA

Asamblea extraordinaria — El martes 7 del corriente, a las 21 horas, y en el anfiteatro de la escuela práctica de la facultad de ciencias médicas se reanudará la asamblea extraordinaria para tratar la modificación al estatuto universitario y a los estatutos de la institución.

Reunión de la C. A. — La comisión directiva de la institución se reunirá en extraordinaria mañana lunes, a las 21 horas.

Curso de semiología — El doctor Mariano Balado reanudará próximamente el curso de semiología quirúrgica que dictaba en la institución.

CRUZ ROJA ARGENTINA

Organizada por esta institución el día 8 del corriente, a las 21 horas, se llevará a cabo una conferencia en el local de la escuela "Presidente Roca".

Sobre el tema: "Opio y morfina", disertará el doctor Raúl Ortega Belgrano.

Lo que se ha hecho con los cañones alemanes de largo alcance

Ultimamente se produjo en la prensa diaria de Francia una polémica de carácter curioso, respecto de los famosos cañones alemanes de largo alcance, que bombardearon a París. León Daudet afirmaba en "L'Action Française" que esos cañones nunca habían existido, y esa afirmación produjo mucho ruido a pesar de su inverosimilitud.

Lo cierto es que después del armisticio ninguno de esos cañones llegó a manos de los aliados. ¿Qué se hizo de ellos? El "Scientific American" hizo la pregunta a los mismos constructores, en la casa Krupp, y en respuesta obtuvo algunos detalles interesantes.

No fueron construídos más que siete de esos cañones de largo alcance. A comienzos del verano de 1918, al iniciarse la retirada alemana, no había más que tres de ellos en el frente; los demás estaban en los talleres de la casa Krupp. Como ya no podía tratarse de su empleo contra París, dos de estos últimos cañones fueron destruídos en esa época, empleándose varias partes en la fabricación de otros cañones, y fundiéndose lo demás. Los otros dos fueron transformados en cañones cortos, y luego destruídos en noviembre de 1919 y fundidos en la usina Krupp de Magdeburgo.

Al firmarse el armisticio, sólo quedaban, pues, tres cañones de largo alcance. Habían sido sacados del frente al iniciarse la retirada alemana, y fueron destruídos y fundidos a fines del año 1919.

Al dar estos informes a la revista norteamericana, la casa Krupp declaró hacerlo para defenderse y defender a Alemania contra la acusación de fabricar y disimular material de artillería.

COOPERACION Y MUTUALISMO

Cooperativa de consumo "La ferrocarrilera de Junín" — Los socios de esta coopertiva han sido citados a la asamblea general ordinaria que se efectuará hoy domingo, a las 8.30 (primera convocatoria), para tratar la siguiente orden del día:

1. Memoria y balance. 2. Elección del directorio. 3. Elección de dos accionistas para firmar el acta.

Segunda convocatoria para el 19 del corriente, a las 8.30.

Sombreros de moda $ 5.90

500 son los que quedan, pero hay en todas medidas y colores.
TRAJES en pura lana fantasía $ 19.90
SOBRETODOS de lana todo forrados $ 12.50
LOS MEJORES trajes a medida $ 64.90
REBOREDO Y SANCHEZ
789 — MORENO — 789 — Buenos Aires
INTERIOR: Mandamos cualquier pedido.

LOS PRECIOS

CAMBIOS

A continuación publicamos el cuadro demostrativo de la cantidad de papel que debe pagarse por los giros de moneda extranjera (según los cambios de ayer) y lo que debería pagarse si el peso papel argentino conservara su valor legal de 44 centavos oro.

	Damos ó tajo.	Deberíamos dar
Nueva York, 100 dólares	297.27	225.—
Inglaterra, 1 libra est.	13.57	9.97
Francia, 100 francos	17.39	12.78
Italia, 100 liras	12.89	9.49
España, 100 pesetas	41.93	31.22
Bélgica, 100 francos	13.82	10.16
Suiza, 100 francos	53.23	45.45
Holanda, 100 florines	116.55	94.60
Montevideo, 1 peso	2.27	1.67
Río de Janeiro, 1000 reis	0.31	0.23
Alemania, 1000 marcos	0.002	0.0015
Japón, 1 yen	1.48	1.09

CAJA DE CONVERSION

Ley 3871: Saldo en caja, pesos oro sellado 466.476.974.258.

Ley 9480 (en las legaciones): Saldo en caja, pesos oro sellado 4.123.167.620.

Total: pesos oro sellado 470.600.121.878.

Circulación general: 1.362.563.984.80 pesos moneda nacional.

MERCADO DE CEREALES

Por diferentes ferrocarriles entraron ayer en plaza los siguientes productos:

Trigo, 16.712 bolsas; triguillo, 549; maíz, 20.855; lino, 948; semilla de nabo, 408; avena, 3256; cebada, 1666; alfalfa, 192; centeno, 217; alpiste, 263; harina, 813; cebadilla 409; patatas, 23.216; maní, 598; girasol, 55; pasto, fardos grandes 1675 y 25.469 chicos.

Ventas de ayer

Trigo tángaro, a $ 16.20; id. varias otras clases y calidades, de 10 a 10.80; maíz amarillo y colorado, a 7.70; id. morocho, de 7.20 a 7.70; id. amarillo, de 6.60 a 7.70; avena, de 7.60 a 8.20; lino, de 17 a 19.40; id. para semilla, a 26; nabo, a 16; maní, de 16.60 a 16.80; girasol, a 11.20.

CAMARA GREMIAL DE CEREALES

Cotizaciones oficiales de ayer

Trigo — Barleta, a $ 11; id. de pan, a 10.45; Bahía Blanca, a 10.35.
Avena — Bahía Blanca, a 7.45; dársena, a 7.55.
Lino — 4 ojo, a 20.80.
Maíz — Amarillo, a 7.85.

BOLSA DE ROSARIO

Precios oficiales registrados ayer en esta bolsa:
Trigo — Barleta No. 1, a $ 10.50; id. No. 2, a 10.40.
Lino — 4 ojo, a 20.30.
Maíz — A 7.85.

MERCADOS DE HACIENDA

Liniers

Ayer terminó la semana de operaciones en este mercado con plaza animada para haciendas nuevas y finas de consumo, pero con especial preferencia para terneros y mamones especiales.

Las haciendas descarnadas y faltas de clase, lo mismo que las tropas de vacas viejas, se vendieron a precios bajos.

Los novillos de frigorífico también encontraron plaza floja, haciéndose los negocios por novillos especiales chillef beef alrededor de $ 0.16 la libra.

Las compras efectuadas por los frigoríficos durante la mañana fueron las siguientes: La Blanca 459, Sansinena 312, Swift 275, Wilson 137 y Armour 91.

La entrada en este mercado fué de 2902 cabezas, clasificadas en la siguiente forma: novillos 741, vacas 771, terneros 1359 y buey 1. Porcinos entraron 428.

He aquí los precios corrientes:

Novillos especiales (chilled beef), de frigorífico, de $ 110 a 135; id. especiales (congelar), de 90 a 95; id. gordos (continente), de 78 a 88; id. generales, consumo, de 46 a 74; novillitos excepcionales, consumo, a 65; id. gordos y especiales, id., de 40 a 60; id. generales, id. de 24 a 34; vacas especiales, id., de 62 a 71; id. gordas, id., de 45 a 57; id. generales, id., de 24 a 40; vaquillonas gordas y especiales, consumo, de 59 a 60; id. generales, id., de 18 a 33; terneros excepcionales, consumo, a 47; id. especiales, id., de 41 a 47; id. gordos, id., de 27 a 38; id. generales, id., de 8 a 24; mamones gordos y generales id., de 4 a 10 pesos.

Para cerdos flacos y generales los precios se cotizaron de $ 0.30 a 0.37; cerdos de media gordura, de 0.39 a 0.42; capones esp. de frigorífico, de 0.43 a 0.45; id. id. de consumo, de 0.45 a 0.49, y excepcionales, de 0.50 a 0.57 el kilo.

En este mercado la entrada del día fué de 4811 animales lanares, habiéndose vendido durante la mañana 5176 cabezas, adquiridas en la siguiente forma: Sansinena, 1212; La Blanca, 186; The Anglo, 576; Armour, 1531; Swift, 1201, y 470, para los abastecedores locales.

Matanza

Precios corrientes: Capones especiales para mataderos, de $ 18 a 19.10; capones especiales para frigorífico, de 13 a 17; ovejas especiales para matadero, de 14 a 17.50; id. general para frigorífico, de 10 a 12.50; borregos especiales para frigorífico, de 16 a 19.20; borregos general para frigorífico, de 13 a 15.50; id. general para matadero, de 8.30 a 11; corderos especiales para frigorífico, de 11.40 a 14; id. general para matadero, de 9 a 9.70.

MERCADO DE ABASTO PROVEEDOR

Se descargaron ayer en este mercado 570.000 kilos de frutas en general y 694.200 de verduras.

Movimiento

Legumbres secas — Estas leguminosas se colocan a los siguientes precios:

Porotos de manteca Mercedes, de $ 3.40 a 3.70 los diez kilos; id. id. cosecha 1922, de 2.40 a 2.60; id. tapes de Chivilcoy, de 1.60 a 1.70; id. caballeros chilenos, de 3.20 a 3.30; id. milaneses consumo del país, de 3 a 3.10; id. pallares, de 4 a 4.20; id. colorados, de 3.50 a 3.80; id. Regina Rosa enanos, de 5 a 5.60; id. ojo negro del país, de 3.50 a 4; id. de varias clases para semilla, de 9 a 10; arvejas enteras, petit pois, de 3.70 a 3.80; id. verdes partidas, de 5.30 a 5.40; id. orgullo del mercado, de 5.50 a 6; id. de varias clases para semilla, de 5.50 a 6.50; cáñamo, mirasol y habas para semilla, de 3 a 9; garbanzos españoles grandes, de 6.50 a 6.70; id. del país medianos, de 4.60 a 4.80; habas nuevas extras, de 4 a 4.20; cebada perlada, de 3 a 3.30; chícharos, de 3 a 3.30; bayos de Chile extras, de 4 a 4.50; lentejas nuevas, de 5 a 5.20; batata bocha, de 0.95 a 1.10; id. blanca, de 1.10 a 1.30; cebolla del país, de 0.90 a 1.20; id. francesa, de 1.30 a 1.60; ajo chileno, de 2.20 a 2.50 la ristra.

Verduras y legumbres frescas — Damos a continuación algunos precios a que se vendieron los lotes de verduras:

Borraja, la docena de atados, de $ 0.20 a 0.30 nabo común, de 0.20 a 0.30; id. francés, de 0.25 a 0.40; salsifí, de 0.50 a 1.10; acelga, de 0.30 a 0.40; lechuga y escarola, el lienzo, de 3 a 5; zanahorias, docena de atados, de 0.30 a 0.50; repollos, la docena, de 0.60 a 1.50; apio de pie, docena de pies, de 1 a 1.30; id. de hojas, de 0.20 a 0.40; hinojo, docena de atados, de 0.25 a 0.40; rabanitos, de 0.10 a 0.20; espinacas, de 0.30 a 0.50; cebolla de verdeo, de 0.20 a 0.30; perejil, de 0.30 a 0.60.

Frutas — Para frutas manifestamos en un todo los informes precedentes en lo que se refiere a venta y precios de las distintas variedades de esta región.

MERCADO DE PATATAS

En las diferentes estaciones de arribo del producto se vendió ayer el mismo a precios que variaron de $ 0.40 a 1.10 los diez kilos, según clase y calidad.

MERCADO DE PASTO

Precios de venta — Alfalfa fardos grandes, de $ 29 a 70 los 1000 kilos id. chicos, de 29 a 65; id. mezcla fardo grande, de 30 a 50.

BOLSA DE PRODUCTOS FORESTALES

Cotizaciones — Carbon quebracho blanco, de $ 59 a 70 los mil kilos; id. mezcla, de 46 a 55; id. carbonilla id., de 28 a 39; leña quebracho colorado torta campana, de 33 a 35; id. id. campana, de 33 a 34.

Agrupaciones diversas

Centro cultural "Unión y Trabajo" — Realizará asamblea en su local, Palermo 3578, el martes 7, a las 21 horas. Orden del día: A. B. C.; movimiento de socios; renovación parcial de la C. A.; designación de un revisor de cuentas; asunto local.

EL TIEMPO

Sinopsis del tiempo de ayer:

El tiempo continuó bueno en las provincias del centro y norte; en algunas estaciones en el sur del país el tiempo está algo nublado y húmedo.

En todas partes prevalecieron vientos suaves del noreste.

La temperatura subió en todas partes y esta noche se hallaba sobre la normal en las provincias.

La presión atmosférica ha bajado en toda la república y se halla bajo la normal en todas las regiones.

Se pronostica para hoy tiempo bueno en las provincias del centro y norte. Chubascos en Buenos Aires y los territorios del sur. Temperatura alta en el norte y en descenso en el sur del país. Vientos suaves del noreste en la región del río de la Plata.

La temperatura registrada fué: máxima, 14.4, a las 15.05; mínima, 7.9, a las 6.50. La presión atmosférica fué: máxima, 769.4; mínima, 759.8.

El sol alumbró 4 horas y 38 minutos.

Trabajo pedido y ofrecido

VENDEDOR PRACTICO PARA SECCION calzado y bonetería, se necesita. Martín García 465. Dirigirse por nota. — Vjsjs.

TRIBUNALES

Contrabando — El juez federal doctor Jantus falló ayer en la causa seguida contra Moisés Friman, por el delito de contrabando de seis relojes.

Resuelve el juez absolver de culpa y cargo al acusado, por considerar que del sumario instruído no permite identificar al autor de la sustracción de aquellos relojes, que es el verdadero delito cometido, ni autoriza tampoco a declarar la existencia del delito de contrabando, dado que solamente uno de los relojes sustraídos del cajón que se encontraba en depósito fiscal dejó de pagar los derechos de importación.

Convocatorias de acreedores — En el día de ayer, ante el juzgado del doctor González Gowland, secretaría Méndez, han sido iniciados los siguientes juicios de convocatoria de acreedores:

Glasman Hnos., establecidos con tejidos y cereales en la calle Lavalle 1667 y con sucursales en el interior del país; denuncian un activo de $ 527.114.60 para hacer frente a una pasivo de 477.376.93.

—Berenguer y Grimalt, dedicados a la fabricación de calzados y establecidos en la avenida Sáenz 390; el activo que dicen poseer asciende a $ 73.305.71 y el pasivo, a 68.104.74.

—Emilio Durante, dueño de una zapatería en la calle Nahuel Huapí 5079, a la presentación acompaña un balance, cuyo activo es de $ 7.711.70 pesos, y el pasivo de 8478 pesos.

Sucesiones — Fueron iniciados ante el juzgado del doctor Abelenda, secretaría Paz, los juicios sucesorios de Ubaldina Rodríguez, Rosa Garay de Lambarry, Ruperto Mauregui y Abraham Tussie.

CORREO

V. Alonso, B. Aires — 1a. Según la clase de invento, generalmente ambas cosas. 2a. También según la utilidad, será el plazo, y según éste será el derecho.

J. Fernández, Tandil — La ley del registro civil, artículo 36, dispone que es obligatoria la denuncia de un nacimiento dentro del término de tres días, debiendo hacerla el padre, y en su ausencia o en su defecto, la madre, a falta de ella, el pariente más cercano que exista en el lugar, por sí o por medio de otra persona.

Dispone también la ley referida, en su artículo 14, que toda partida deberá asentarse en los dos ejemplares del registro y será sellada en ambos con el sello de la oficina y firmada por el jefe de ella o su reemplazante, los interesados y dos testigos mayores de edad.

El artículo 92 dispone que toda persona que, sin cometer delito, contravenga a la ley, ya haciendo lo que ella prohibe, ya omitiendo lo que ordena, o ya impidiendo a otro el cumplimiento de sus preceptos, será castigada, según la gravedad del caso, con multa de 10 a 100 pesos, o prisión en caso de insolvencia a razón de un día, por cada 4 pesos.

La segunda pregunta: normalmente no.

Suscriptor número 60 — Impuestos municipales, contribución territorial y obras sanitarias hasta el momento de la escrituración. Impuesto del 3 por mil y derechos de la propiedad, gastos de la operación y honorarios del escribano.

Suscriptor, Buenos Aires — Dice el artículo 18 de la ley de creación de la caja de ahorro postal: "Las sumas depositadas hasta la cantidad de $ 5.000 no podrán embargarse, ni transferirse, ni darse en prenda las libretas, sin que se admita reclamación alguna a este respecto.

Será igualmente inembargable la propiedad urbana o rural que se adquiera por un valor no superior a 10.000 pesos con las cantidades depositadas en la caja que gocen de ese privilegio, siempre que la cuenta tenga un mínimum de dos años de antigüedad y que dos tercios al menos del importe a aplicarse se encuentre depositado seis meses antes de la operación de compra.

El privilegio de la inembargabilidad subsistirá mientras la propiedad permanezca en poder del adquirente, su esposa e hijos menores."

Montalibet, Campana — El Boletín Oficial se envía por correo, previo pago del importe de la suscripción, que es semestral o anual y cuesta 6 y 12 pesos, respectivamente.

La administración se halla instalada en la calle Bolívar 65, edificio del antiguo cabildo.

ESPECTACULOS

TEATROS

COLON — Empresa: Walter Mocchi y Cía. Temporada oficial de 1923. Gran compañía lírica. — Hoy, a las 15, 15a. de abono: Vida alegre, I'compagnacci. — A las 21, 25a. de abono: La leyenda de Sakuntala (estreno).

NUEVO — Corrientes 1530-40. Temporada de arte italiano por el genial trágico Ermete Zacconi. Despedida de B. Aires.— Hoy, a las 16.30: La morte civile. — A las 21: Re Lear. Platea tarde o noche, 4.90.

COLISEO — Charcas 1129. Compañía de opereta italiana Bertini-Gioana. — Hoy, a las 15.30 y a las 21: Donde canta la alondra. Platea tarde o noche, $ 4.

ODEON — Esmeralda 365. Compañía dramática argentina Camila Quiroga. — Hoy, a las 14.30: La divisa punzó. Platea, $ 4.90. — A las 17.45: La conquista. Platea, $ 3. — A las 21.15: La divisa punzó. Platea, $ 4.90.
—Tercer concierto por el eminente pianista Borovsky, el martes 7, a las 17.15. Platea, $ 4.90.

POLITEAMA ARGENTINO — Corrientes y Paraná. Compañía dramática italiana María Melato. Director: Ernesto Sabbatini. —Hoy, a las 16: María Stuart. — A las 21: Fedora. Platea, $ 4.90 tarde o noche.

SAN MARTIN — Esmeralda 255. Compañía dramática española Margarita Xirgu. —Hoy, a las 14.30: María Rosa. — A las 17.15: Primerose. — A las 21.15: El amor que pasa. Elektra. Platea, tarde, vermouth o noche, $ 3.

VICTORIA — San José y Victoria. Compañía argentina de comedias Roberto Casaux. Director artístico, Joaquín de Vedia. —Hoy, a las 15: ¡Hola, con quién hablo!, Rosas en la nieve. Platea, $ 2.50. — A las 21.15: ¡Hola, con quién hablo!, El origen del hombre. Platea, $ 3.

SARMIENTO — Cangallo 1040. Compañía de comedias selectas Cobeña-Oliver. — Hoy, a las 14.45: La tragedia de Marichu. Platea, $ 2.50. — A las 16.45: Buen maestro es amor, La seria. — A las 21: La tragedia de Marichu. Platea, $ 3.

NACIONAL — Corrientes 960. Compañía nacional de sainetes, comedias y dramas. Director-empresario: P. E. Carcavallo. — Hoy, a las 14.45: La señora ministra, El matrero, A mí no me hablen de penas. Platea, $ 2.50 completa. — A las 18.15, a las 21 y a las 23.15: A mí no me hablen de penas. A las 22.15: El matrero y bailes regionales. Platea, $ 1 sección.
Nota: En este teatro los domingos no se aumenta el precio de las localidades.

BUENOS AIRES — Cangallo 1057. Compañía argentina de comedias, sainetes y revistas Muiño-Alippi. — Hoy, a las 14.45: El reo de la familia, Don Juan Malevo, La yunta brava. Platea, $ 2.50 completa. — A las 18, a las 21 y a las 23: La yunta brava. A las 22: Don Juan Malevo. Platea, $ 1.50 por sección.

LICEO — Rivadavia y Paraná. Compañía argentina de comedias José Gómez.— Hoy, a las 15: La samaritana. Platea, $ 2.50. — A las 17.30: ¡El mundo está perdido! Platea, $ 1.50. — A las 21.15: Un cable de Londres, La samaritana. Platea, $ 3.

MARCONI — Rivadavia 2330. Compañía argentina Blanca Podestá. — Hoy, a las 15: La madre del cardenal. Platea, $ 2.50. —A las 17.30: Manuelita Rozas. Platea, $ 2. — A las 21.15: El crimen del señor juez, La madre del cardenal. Platea, 2.50.

APOLO — Corrientes 1386. Compañía cómico nacional César Ratti. — Hoy, a las 15: ¿Qué tendré yo en la mirada?, La canción del cabaret, El seminarista. Platea, $ 2.50 completa. — A las 18 y a las 22: El seminarista. A las 21 y a las 23: La canción del cabaret. Platea, $ 1.50 por sección.

AVENIDA — Avenida de Mayo 1222. Temporada popular de los coros ukranianos. —Hoy, a las 15.30 y a las 21.15: Dos grandes audiciones. Platea tarde o noche, $ 3.

MAIPO — Esmeralda 443. Compañía argentina Morganti-Gutiérrez. — Hoy, a las 15: El grito lejano, Un lunar en la rodilla, Tailleur pour dames. Platea, $ 2.50 completa. — A las 18: Asegure su mujer! — A las 21: El grito lejano, Tailleur pour dames, Un lunar en la rodilla. Platea, $ 1.50 por sección.

SMART — Corrientes 1283. Compañía nacional de sainetes, comedias y revistas Simari-Franco. — Hoy, a las 14.45: El casamiento de Chichilo, ¡Cuando un padre va de farra! Platea, $ 2 completa. — A las 17 y a las 22: ¡Cuando un padre va de farra! A las 18, a las 21 y a las 23: El casamiento de Chichilo. Platea, pesos 1.60 por sección.

MAYO — Av. de Mayo 1099. Compañía española de comedias Julio Sanjuán. — Hoy, a las 15: A la luz de la luna, La casa de salud. Platea, $ 2 completa. — A las 17.45: La casa de salud. Platea, $ 1.50. — A las 21: Tiquis Miquis, La casa de salud. Platea, $ 1 y 2.

OPERA — Corrientes 860. Compañía francesa de revistas y operetas del teatro Casino de París. Dirección: León Volterra. —Hoy, a las 16 y a las 21.15: Exito de la revista ¡Banco! Platea, $ 6 y 10.

COMEDIA — Carlos Pellegrini 248. Compañía española de feeries, revistas, zarzuelas y operetas Ignacio León. — Hoy, a las 14.45: ¡Granada mía!, ¡Que te crees tú eso! Platea, $ 2.50 completa. — A las 17 y a las 22: La del dos de mayo. A las 18, a las 21 y a las 23: ¡Que te crees tú eso! Platea, $ 1.50 por sección.

BOEDO — Boedo 949. Empresa Jaime Colla. Compañía nacional de dramas, comedias y sainetes. Dirección Pedro Zanetta. —Hoy, a las 15: El reo de la familia. A las 16: Mateo. A las 17 y a las 21: Un directo al corazón. A las 18 y a las 22: La chica del gorro verde (estreno). A las 23: Te oprimen cadenas.

AMERICA — Boedo 821. Compañía nacional de sainetes, revistas y comedias Felipe Panigazzi. — Hoy, a las 15: El velorio del angelito. A las 16 y a las 23: Nobleza de arrabal. A las 17 y a las 20.45: El patio de los amores. A las 18.15 y a las 22: Bataclán Porteño.

ROYAL THEATRE — Corrientes 835. Compañía nacional de operetas y revistas. —Hoy, a las 15: Cocottes unidas del centro, La cama encantada. Platea, $ 1 por sección. — A las 17.15 y a las 22: Zig-Zag. A las 18.15, a las 21 y a las 23: Las costumbres de Nerón. Platea, $ 1.50 por sección.

EXCELSIOR — Corrientes 3234. Compañía nacional de sainetes, comedias y dramas "Excelsior".

VARIEDADES — Plaza Constitución. Compañía española de operetas, zarzuelas y revistas Elisa Ceperis. — Hoy, a las 15: Los cadetes de la reina, ¡Chofer... al Variedades!, El tambor de granaderos. Platea, $ 0.80 por sección. — A las 18.15: El anillo de hierro. Platea, $ 1. — A las 21: El tambor de granaderos, El anillo de hierro, ¡Chofer... al Variedades! Platea, $ 0.80 por sección.

PABLO PODESTA — Rioja 2045. Compañía argentina de dramas, comedias y sainetes Puértolas-Sassone. — Hoy, a las 14.30: Resaca, El reo de la familia, El rey del cabaret (estreno). — A las 18.15: La virgen de la pureza. — A las 20.45: El rey del cabaret. A las 21.45: En un burro tres baturros...

FLORENCIO SANCHEZ — Triunvirato 178. Compañía argentina de dramas, comedias, sainetes y revistas.

CABILDO — Cabildo 2347. Compañía nacional de comedias y sainetes Juan Bono.—

JOSE VERDI — Almirante Brown 734. Compañía argentina Eduardo Zucchi. —

SALON GARIBALDI — Sarmiento 2419. Compañía israelita Isidoro Zuckermann. —

VARIEDADES

CIRCO FRANK BROWN — Corrientes y C. Pellegrini. Sala con calefacción. — Hoy, a las 15, selecta matiné. — A las 21, cuatro grandes debuts. Troupe Les Fellersh, ciclistas y musicales; Mr. Andrec, malabarista; El hombre al revés, y toda la nueva compañía.

CASINO — Maipú 326. Gran compañía de atracciones mundiales. — Hoy, a las 15: Debut Hugo Draessell, xiloponista. Gran éxito de toda la compañía. Entrada general, $ 1. — A las 20.30: Función por toda la nueva compañía y campeonato internacional de lucha grecorromana en el que toman parte 20 campeones. Entrada, $ 1.50.

PARQUE JAPONES — Leandro N. Alem y Callao. Temporada de invierno. Función domingos y feriados de tarde. — Hoy función de tarde. Grandes romerías españolas amenizadas por bandas, gaitas y dulzainas. Presentación de nuevos artistas en el teatro Romano y otras diversiones. Entrada $ 1, niños 0.50, con teatro, bailes y una atracción.

FLORIDA — Galería Güemes. Cine y variedades tarde y noche todos los días.

EMPIRE THEATRE — Maipú y Corrientes. Biógrafo y variedades tarde y noche. Grandes estrenos.

MAJESTIC THEATRE — Lavalle 849|53. Cine y variedades tarde y noche todos los días, con estrenos y debuts.

MONTES DE OCA — M. de Oca 1772. Función todos los días, tarde y noche, con variado programa de biógrafo y varietés.

SOLEIL PALAIS — Corrientes 3150. El Cine y variedades tarde y noche. — Hoy: Un hombre de talla, El deber ante todo, Un lío mayúsculo. Sección cómica. Exito de Vila Palos y Delfy.

CINEMATOGRAFOS

SELECT BUEN ORDEN — Bernardo de Irigoyen 1521. Función tarde y noche. —

ETOILE PALACE — Corrientes 3652. Funciones todos los días tarde y noche. Grandes estrenos.

CINE 9 DE JULIO — Barnes 2523 (Villa Urquiza). Funciones todos los días tarde y noche.

ELECTRIC PALACE — Lavalle 836. Funciones todos los días tarde y noche.

NOTICIAS MARITIMAS

SERVICIO DE CORRESPONDENCIA

A LLEGAR

5 — De Europa y Brasil, en el Ortega, con fechas hasta el 18 de julio.
5 — De Europa y Brasil, en el Antonio Delfino, con fechas hasta el 15 de julio.
7 — De Europa y Brasil, en el Highland Laddie, con fechas hasta el 17 de junio.
7 — De Europa y Brasil, en el Deseado, con fechas hasta el 19 de julio.
8 — De Norte América y Brasil, en el Vasari, con fechas hasta el 14 de julio.
11 — De Europa y Brasil, en el Sofía, con fechas hasta el 16 de julio.

A SALIR

5 — A las 19, en el Formose, para Brasil y Europa (sin alcance).
7 — A las 15, en el Duca d'Aosta, para Brasil y Europa (alcance a las 19).
7 — A las 8, en el Comodoro Rivadavia, para Punta Arenas (sin alcance).
8 — A las 13, en el Belvedere, para Brasil y Europa (sin alcance).
9 — A las 8, en el Cap Polonio, para Brasil y Europa (alcance en el puerto a las 9.45).
9 — A las 12, en el Arlanza, para Brasil, Madeira, Australia, Nueva Zelandia, Sud Africa y Europa (alcance a las 10).

MOVIMIENTO EN EL PUERTO

Entradas — Italiano Sestri, de Rosario, a completar, en el dique A.
Inglés Hallside, de Rosario, a completar, en el dock sur.
Francés Am. B. de Lamornaix, de Amberes, con carga, en el dock sur.
Inglés Balfe, de Liverpool, con carga, en el dique 3.
Alemán Cap Polonio, de Río Janeiro, con pasajeros, en la dársena norte.
Salidas — Inglés Grecaldy, del dock sur para Rosario, a completar.
Inglés Indian Transport, del dique 2 para Rosario, a completar.
Español Agire Mendi, del dique A para Hamburgo, con carga.
Griego Tithis, del Riachuelo para Diamante, a cargar.
Argentino Paranaguá, del Riachuelo para Mar del Plata, a cargar.
Esperados — Argentino Vaquillona, de Rosario, a completar, en el dique 3.
Inglés Cambrian Duchess, de Amberes con carga, en el dique 2.
Inglés Tudorstar, de Zárate, a completar, al dock sur.
Argentino Astra, de Campana, con petróleo, en la dársena sur.
Griego Michael L. Embericos, de Newport Mon, con carbón, en la dársena sur.
Alemán Antonio Delfino, de Hamburgo, con pasajeros y carga, en la dársena norte.
Japonés Panamá Marú, de Yokohama, con carga, en el dique 4.
Noruego Landaas, del Rosario, a completar, en el dique 3.
Mañana — Inglés Balzac, de Liverpool con carga, en el dique 1.
Japonés Kawachi Marú, de Kobe, con pasajeros y carga, en la dársena norte.
Nacional Argentino, de C. Rivadavia, con carga, en el Riachuelo.
Sueco Atland, de Rosario, a completar, en la dársena norte.
A salir — Danés Maryland, del dock sur para San Nicolás, a completar.
Noruego Estrella, del dique 1 para B. Blanca, a cargar.
Danés California, del dique A para Copenhague, con carga.
Argentino Australia, del dique 3 para Santa Fe, a cargar.
Inglés Pentowy, del dock sur para Beira, en lastre.
Noruego Snar, de la Boca para Rosario, a cargar.
Brasileño Mimi M., de la Boca para Antonina, con carga.
Inglés Elswick Grange, del dique A para Liverpool, con carga.
Sueco Anglia, del dique 1 para Bahía (Brasil), en lastre.
Belga Sucrier, del dique 2 para Amberes, con carga.
Noruego Talismán, del dique 3 para Valparaíso, con carga.
Mañana — Griego Yoannis Vatis, de la dársena norte para San Vicente, con carga.

VAPORES FLUVIALES

Esperados — Ciudad de Montevideo, de Montevideo.

(Continúa en la página 16)

CASA IDEAL DE LOS NOVIOS

Este colosal establecimiento, dedicado exclusivamente a la confección de ROPA BLANCA en general para SEÑORAS, NIÑAS y BEBES — ropa de CAMA y de MESA—, avisa a su numerosa clientela que mantiene, y mantendrá siempre, los precios reducidos que marcan sus catálogos y que, por exceso de mercaderías, ha hecho nuevas rebajas en sus departamentos.

DRAGO y FAZIO — Bmé. MITRE 1499 — BUENOS AIRES Esq. PARANA

ACADEMIA SUPERIOR DE COMERCIO "HELLER" DE BUENOS AIRES

INSTITUTO PRACTICO DE ESTUDIOS MERCANTILES. Fundado en 1905. CORRIENTES 1980. U. T. 1197, Rivadavia, y 4112, Mitre. Buenos Aires. Fundador y director: Doctor A. HELLER, de la Universidad Nacional de B. Aires. ASPIRANTES a los títulos de "Contador", "Balanceador", "Tenedor de Libros", "Taquígrafo", "Cajero", Empleados de Comercio, Bancos, Ferrocarriles, Reparticiones Públicas, etc.

Para obtener una sólida y rápida preparación y recibir el Diploma correspondiente, sin abandonar su residencia y ocupación habitual, INSCRIBANSE en los cursos especiales que dicta por CORRESPONDENCIA esta antigua y acreditada Academia dirigida personalmente por su Fundador. Soliciten folletos y programas gratis a Corrientes 1980, Buenos Aires. No deben faltar en ninguna parte las obras "METODO HELLER" por el doctor A. HELLER. Muy útiles e interesantes, las más completas de las publicadas hasta la fecha.

"TRATADO TEORICO-PRACTICO DE CONTABILIDAD Y TENEDURIA DE LIBROS" $ 0.50 m/n.
"TRATADO TEORICO-PRACTICO DE CALCULOS MERCANTILES" 3.50
"GUIA Y CONSULTOR PRACTICO DEL COMERCIANTE" 3.30
"40 MODELOS PRACTICOS DE CONTABILIDAD" 2.20
"CURSO PRACTICO DE CALIGRAFIA COMERCIAL MODERNA" 1.20
"CURSO PRACTICO DE ORTOGRAFIA Y CORRESPONDENCIA COMERCIAL" 1.20
"ARITMETICA PRACTICA Y RAZONADA" 1.20
"REGIMEN AGRARIO". Estudios sobre la legislación de tierras en la Argentina y principales naciones del mundo. 10.—
"BANCO AGRICOLA Y COLONIZADOR DE LA NACION Y COOPERATIVAS AGRICOLAS" 8.—

Pedidos al autor: Dr. A. HELLER, Corrientes 1980 - Buenos Aires
NOTA: En los precios está incluído el franqueo.

Fábrica eléctrica de colchones y elásticos DE PEDRO CARDANI

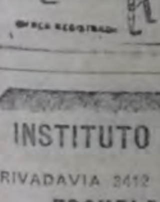

LA CARDEUSE
VENTAS POR MAYOR Y MENOR
RIVADAVIA 1689 — Unión Telef. 98, Libertad — Coop. Telef. 1205, Central — BUENOS AIRES
Plaza del Congreso
Toda clase de artículos de colchonería, tapicería y lana. Fábrica de crin y plumas. Gran stock de lana y cotín a precios baratos. — Hagan sus pedidos y se convencerán.

INSTITUTO SUPERIOR DE CIENCIAS COMERCIALES "HELLER"
RIVADAVIA 3412 — BUENOS AIRES
ESCUELA PRACTICA DE ESTUDIOS MERCANTILES

la más acreditada y moderna de la República, dirigida y atendida personalmente por su Fundador y Director, ISAAC HELLER, Profesor, Contador, Balanceador Público y Autor de las renombradas Obras "SISTEMA HELLER".

Cursos permanentes rápidos y prácticos, para "Contadores", "Balanceadores", "Tenedores de Libros", "Peritos Mercantiles", "Cajeros", "Taquígrafos", "Empleados" de Comercio, Bancos y Oficinas, "Dactilógrafos". La enseñanza es individual y las clases funcionan de mañana, tarde y noche. Otórganse Diplomas.

AL INTERIOR: Se envía gratis informes y condiciones de los Cursos especiales por CORRESPONDENCIA a los aspirantes a alguno de esos títulos.

CURSOS ESPECIALES PARA OBREROS: Preparación práctica de Aritmética, Caligrafía, Ortografía, Redacción, Correspondencia Comercial, Contabilidad, etc. Cuota, $ 10 por mes.

LOS MEJORES LIBROS DE ENSEÑANZA COMERCIAL SON LAS OBRAS "SISTEMA HELLER":
"TRATADO PRACTICO DE CONTABILIDAD y TENEDURIA DE LIBROS" $ 6.—
"ARITMETICA COMERCIAL" (práctica y razonada) 3.50
"ORTOGRAFIA CASTELLANA" 3.50
"CONSULTOR DEL COMERCIANTE" 3.—
"TAQUIGRAFIA COMERCIAL" (sistema Pitman). ACABA DE APARECER 3.—
"COLECCION DE 40 MODELOS PRACTICOS DE CONTABILIDAD" 1.50
"CALIGRAFIA MODERNA" 1.—
DIRIGIR LOS PEDIDOS AL AUTOR: Isaac Heller, Rivadavia 3412. Buenos Aires.
GRATIS se remite programas y folletos de todos los Cursos. Solicitarlos a Rivadavia 3412.

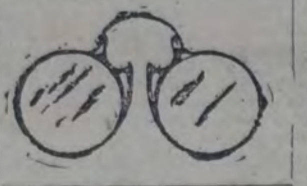

OFERTA ESPECIAL
OPTICA "IRIS"
188 - Cerrito - 188
Los anteojos y lentes enchapados en oro y garantidos por 10 años que valen $ 15 AHORA VALEN $ 5
EXAMEN GRATIS DE LA VISTA POR ESPECIALISTA DIPLOMADO
Devolvemos el importe por cualquier trabajo que no satisfaga.

ORTOPEDIA

Toda deformidad puede ser corregida. Cualquier miembro mutilado puede ser reemplazado con todas sus articulaciones, sin que se aperciba que es Artificial, con arreglo a los últimos adelantos de la Ortopedia Moderna. Sírvase consultarnos, e inmediatamente recibirá amplios informes. Especialistas para ambos sexos. No tiene Sucursales. — Dirigirse al Instituto Ortopédico. — EMILIO BENITO, Bs. As.
577 ESMERALDA 577

ORQUESTA ROBERTO FIRPO — En CAMBIO DE Figuritas "43"
A $ 3 cada uno ó 150 figuritas "43"
6180. Mi Pierrot (tango), Fray Mocho (tango).
6181. By it while dancing (Dígalo bailando) (shimmy), La cita fatal (tango).
6182. Desengaño (tango), El Cacha (tango).
6183. El Prisionero (tango), Gran Splendid (tango).
6184. El Rey del Cabaret—Llevame a la Montañita (tangos).
6185. La Chacarera (tango), Alma Criolla (tango).
6186. La Dama de la Noche (shimmy), A Palada (tango).
6187. Mano a Mano (tango), Ah! les Femmes (shimmy).
6188. Mala Seña (tango), Kiti-Kiti- (shimmy).
6189. Capitán Aracena (tango), La Perjura (tango).
6190. Mentías (tango), La Veleta (tango).
Dúo GARDEL-RAZZANO, a $ 3.25
18074. La danza de las libélulas (shimmy de Gigolette), Alma Porteña (tango).
18075. Una pena (tango), Tendrás que llorar (vals dúo).
IGNACIO CORSINI, $ 3.
220.—Un Placer (vals), Cachonguita (tango).
ACORDEONES 8 bajos, 10 voces, $ 22. (para flete, $ 1.).

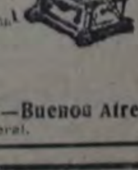

Pedidos a "Casa Chica", SALTA 674-676 — Buenos Aires
U. T. 0141 Rivadavia — En breve nuevo gran catálogo general.

Pida en Chopp: QUILMES DE INVIERNO — EXQUISITA CERVEZA DE LA ESTACION

SATURNISMO

La intoxicación crónica, originada por el plomo, merece en ciertas clases obreras detenido estudio. La absorción del tóxico puede hacerse por las vías digestiva, respiratoria y cutánea. Por la primera, la más importante, llega al interior del organismo contaminando objetos y alimentos que el obrero lleva a la boca.

Llega al aparato respiratorio, sea por medio de emanaciones plumbíferas, sea de polvos que contienen partículas de metal en suspensión.

La ropa y las manos impregnadas de substancias que contienen plomo favorecen su absorción a través de la piel, sobre todo si ésta ofrece soluciones de continuidad.

Esta diversidad de puertas de entrada es un exponente de la magnitud del peligro, tanto más, cuanto que, la aparente tolerancia con que en los primeros tiempos se soporta la intoxicación, favorece la negligencia de los perjudicados.

El plomo actúa lentamente, acumulándose poco a poco en el organismo, y sólo provoca reacciones bien visibles cuando su obra perniciosa está muy adelantada. La acumulación es favorecida por la dificultad con que se elimina. Según Brouardel, un miligramo de plomo al día, bastará, en el espacio de algunos meses, para producir accidentes de intoxicación.

Esto obliga al médico a aconsejar al obrero el abandono de su profesión, pero nos basta meditar un instante sobre este punto, para comprender que, en la infinita mayoría de los casos, es esta medida irrealizable. Además, en algunos casos son las lesiones irreparables.

En síntesis, los síntomas del saturnismo son los siguientes: diminución del número de glóbulos rojos; aparición de hematíes anormales, granulosos, basófilos y nucleados.

Diminución del valor globular; poikilositosis, policromatofilia.

Del lado del sistema cardio-vascular encontramos la hipertensión, debida primero a la acción del plomo sobre las fibras lisas de los vasos y sobre las cápsulas suprarrenales; más tarde se debe la hipertensión a la esclerosis arterial y visceral. Se observan palpitaciones, disnea de esfuerzo, soplos cardíacos y vasculares. Sufre el riñón una nefritis atrófica lenta. Según Bertillon, están los pintores cinco veces más expuestos a morir de esclerosis renal que los otros obreros.

La sintomatología nerviosa es variada.

Se observan neuritis con parálisis, atrofia muscular, abolición de reflejos, reacción de degeneración, trastornos sensitivos y tróficos. El tipo más común es el ante-braquial, en el que son atacados los nervios correspondientes a los músculos del antebrazo; otros menos frecuentes son el braquial superior, el Arán-Duchene, etc.

Los casos más serios son aquellos en que estas manifestaciones abarcan a un mismo tiempo la casi totalidad de las ramificaciones nerviosas o presentan el cuadro de hemiplegias o paraplegias con fiebre, anorexia, lengua saburral, ictericia, insomnio, delirio, agitación, convulsiones, hipertensión del líquido céfaloraquídeo con linfocitosis. Por fin, lleva la intoxicación a la encefalopatía saturnina, rara, pero muy grave. Es caracterizada por grandes cefalalgias, astenia profunda, amaurosis, zumbidos de oídos, ataques epileptiformes, etc. En la autopsia se encuentran lesiones cerebrales evidentes.

Falta aún señalar el temblor, entre las manifestaciones nerviosas.

Creemos, además, que la intoxicación por el plomo es una de las numerosas fuentes de la neurastenia. Es causa, en muchos casos, de astenia, abulia, fobias, etc., que perturban la vida normal.

En el aparato digestivo se advierten síntomas que permiten un rápido y seguro diagnóstico.

El borde de las encías aparece teñido de una coloración gris pizarra, debido a la incrustación del metal; en casos más avanzados se extiende esta coloración a la mucosa de la cara interna de las mejillas. Se opera la caída de los dientes, provocada por periostitis expulsiva.

Cuando la intoxicación llega a cierto grado, se produce el cólico saturnino, episodio ruidoso, caracterizado por violentísimos dolores abdominales, con múltiples irradiaciones, vómitos, vientre en batea, etc. Por fin, la acción del tóxico se extiende a la descendencia, provocando el aborto, o influyendo como causa de debilidad y de falta de desarrollo normal en los hijos. A todo esto, se agrega el hecho de que predispone a otras enfermedades, como ser la tuberculosis.

PROFESIONES

Los obreros más expuestos a este tóxico son: plomeros en general, con sus múltiples ramificaciones; laminadores, gasistas, soldadores; empleados en la fabricación de balas de plomo, acumuladores, cápsulas para botellas, caños; tipógrafos; empleados en la fabricación de preparados de plomo, masicote, minio, litargirio, albayalde, cerusa, cromatos, acetatos, barnices; trabajadores en esmaltes, espejos, alhajas, tinturas, etc.; pintores (son éstos los más atacados). En una estadística de Gautier, sobre 1.668 casos de saturnismo, hay 1.115 pintores.

ESTADISTICA

Una estadística de Legge y Goadby presenta los siguientes datos:

INDUSTRIA	1911		1910	
Metal metálico de plomo	46	3	24	5
Trabajos en latón	9	1	7	—
Planchas y tubos de plomo	12	—	4	—
Instaladores y hojalateros	37	2	25	1
Imprenta	32	2	33	4
Picadura de limas	18	2	9	1
Estañado de metales	13	1	17	—
Esmaltado	19	2	17	—
Albayalde	41	2	24	1
Minio	13	1	10	—
Artículos de porcelana y arcilla	92	6	77	11
Calcomanías cerámicas	1	—	1	—
Cortar y pulir vidrio	5	—	—	—
Acumuladores eléctricos	24	1	31	—
Pinturas y colores	21	—	17	1
Barnices para coches	104	5	70	6
Construcción naval	36	6	21	2
Empleo de colores en otras industrias	56	1	51	2
Otras industrias	8	—	47	2

La segunda columna se refiere a defunciones.

Antes de aconsejar los medios para combatir esta intoxicación, veamos cuáles son las causas que la favorecen.

Desde luego, debemos declarar que, en gran parte, se debe el saturnismo a la falta de medidas higiénicas.

Para su aplicación son necesarias leyes que las impongan y consejos que ilustren; los hechos que paso a analizar son los mejores argumentos para esta tesis.

Sigamos a un pintor en el trabajo; están cubiertas sus manos de pintura, gotas desprendidas del pincel caen continuamente sobre su ropa; entretanto, fuma, hace uso del pañuelo y come, sin previo lavado suficiente de las manos, con lo que favorece la absorción del tóxico. Si raspa una pared vieja, pintada con un compuesto que tenga plomo, el polvo desprendido le intoxica al introducirse en el organismo, por las vías respiratorias; es también peligroso el sistema de pasar a la llama la vieja pintura. Algo análogo ocurre con los demás operarios que manejan compuestos plumbíferos. Unos ignoran el peligro, otros no lo toman en cuenta y los más aceptan el saturnismo como una consecuencia fatal de la naturaleza de su trabajo. Mientras tanto, sigue habiendo locales sin la ventilación necesaria, sin las comodidades para quitar a la piel el plomo que sobre ella se ha depositado, y no toman los obreros las precauciones del caso.

Pero el peligro no está limitado a estos obreros; su campo de acción es mayor. Bretón, en el congreso contra el empleo de la cerusa, organizado por la Liga de las cruces rojas, lo ha estudiado detenidamente. Para demostrar el efecto de las emanaciones plumbíferas sobre el organismo, hace llegar a una campana, bajo la cual se encuentra un chanchito de la India, aire que haya atravesado un recipiente conteniendo cerusa. El animal muere a las catorce horas. Laborde observa la muerte de otro chanchito en el término de dos horas, al respirar un ambiente cargado con finos polvos de cerusa en suspensión.

Todo esto explicaría los trastornos observados, a veces, en personas que habitan alcobas recién pintadas.

Por fin, recordemos que la cerusa tiende, con el tiempo, a desprenderse fácilmente del muro; esto acarrearía un peligro para los niños, que tienen la costumbre de llevarse a la boca pedazos de revoque.

Todo esto es tanto más lamentable, cuanto que tan funestas consecuencias son evitables. Puede la cerusa ser reemplazada por el óxido de zinc, sin ninguna dificultad ni inconveniente de orden técnico; así lo declara Julio Luis Bretón, tras numerosas experiencias. La ley francesa del 20 de julio de 1909 prohibe el empleo de la cerusa en la pintura interior de las casas. La Tercera conferencia Internacional del trabajo, en Ginebra, el año 1921, resolvió pedir a todos los países que siguieran el ejemplo de Francia.

Entre nosotros, un concienzudo trabajo del señor inspector José A. Ruiz Moreno, del año 1916, trae, entre otros, los siguientes datos: Una estadística sobre los casos de saturnismo comprobados en los hospitales de París, la que demuestra la notabilísima diminución de las intoxicaciones con el uso del óxido de zinc.

Un proyecto de ley del doctor Nicolás Repetto prohibiendo la importación, fabricación, venta y empleo de las pinturas a base de plomo y su reemplazo con los óxidos de zinc y de hierro. El doctor Repetto publicó un cuadro del Boletín del Departamento del trabajo norteamericano, de julio de 1911, en el cual se demuestra que el costo total en chelines, por materiales y mano de obra, para cada 100 yardas cuadradas, en 20 años, es más reducido con el óxido de zinc.

Sobran, pues, los elementos para formar un juicio definitivo. No obstante esto, no he encontrado entre nosotros la legislación que corresponde, ni aún en las leyes 9688 y 5201.

En el año 1916, el inspector don José A. Ruiz Moreno, ya citado, redactó una interesante reglamentación de las fábricas de pinturas, la que merece ser detenidamente estudiada.

Como conclusión, propongo:

1o.— Ilustrar a los trabajadores en plomo, por medio de cartillas, profusamente distribuídas, sobre los peligros a que están expuestos y sobre los medios para precaverse de los mismos.

2o.— Llamar la atención de los poderes públicos, sobre tan importante asunto, para dictar leyes que impongan medidas destinadas a evitar el saturnismo, como ser:

a) Prohibir la importación, fabricación, venta y empleo de pinturas a base de plomo.
b) Ordenar en los locales donde se trabaja en plomo la más amplia ventilación y la instalación de lavatorios, en los cuales puedan los obreros quitarse todo resto de tóxico adherido a la superficie cutánea.
c) Prohibir que puedan estos obreros comer o fumar dentro de los locales donde trabajan.
d) En el gremio de los pintores imponer, según la clase de la labor a que se dediquen, el uso de caretas y delantales protectores y el empleo de pinceles y paletas con mango largo.
e) Practicar cada seis meses un examen médico de los trabajadores, para despistar los síntomas de saturnismo que se hubiesen presentado. Según Schwarz, hay tres signos capitales que se estudian en Alemania para descubrir la intoxicación por el plomo. Estos son el tinte gris pizarra del borde de las encías, la presencia de hematoporfirina en la orina y la existencia en la sangre de eritrocitos con granulaciones basófilas.
f) Encomendar el estudio de los problemas del saturnismo a técnicos capacitados, para profundizar hasta los menores detalles, y poder, entonces, organizar la reglamentación del trabajo en plomo.

Se me dirá que hay muchas otras plagas que arrebatan más vidas, pero en calidad de guardianes de la salud pública, debemos interesarnos por todo aquello que la comprometa.

Se colmarán en este caso mis anhelos, si, con el presente trabajo, consiguiera mejorar las condiciones higiénicas en que se desarrolla la vida de los obreros en plomo.

Raúl ORTEGA BELGRANO.

(Comunicación a la próxima conferencia sanitaria nacional.)

EL TRIUNFO DEL AUTOMATISMO EN NORTE AMERICA

Por ANDREE MOCH, pintora y escultora

Capítulo XIV de la obra recientemente publicada "Bocetos de mi viaje a Norte América".

Todo es automático en Nueva York. Las máquinas reemplazan a los hombres, en muchas cosas y en todas partes.

Si se toma el "subway" (subterráneo) debe ponerse una moneda de cinco centavos, en una especie de alcancía, y el torniquete deja pasar.

Un boletero solo, está detrás de una ventanilla para dar cambio si es necesario. Pero no se le pregunta nada, ni el camino, ni ninguna cosa, pues contestaría en forma ininteligible, en parte por mala voluntad y también, porque, encerrado como está, no puede entender fácilmente el sentido de la interrogación y, lo que es muy peculiar de la gente del bajo pueblo norteamericano, no hará ningún esfuerzo para comprender.

El tren entra en la estación, con un ruido estrepitoso; la puerta se abre automáticamente, para dejar salir a los pasajeros, y si éstos son demasiado numerosos o no se apuran lo suficiente la puerta se cerrará y el que deseaba entrar tendrá que quedar en el andén esperando la llegada del siguiente.

Aquel día, estaba particularmente interesada en ir al banco, antes de que cerrase... Al banco, sí, en busca de dinero; aunque el público tenga la idea, general y errónea de que el artista vive del aire, como ciertos claveles de los climas tropicales. Tal concepto es la resultante de una tremenda equivocación. El artista precisa dinero para vivir, como lo necesitan todos y aun más que muchos, pues su arte representa una inagotable fuente de gastos.

Me urgía presentar mi carta de crédito, antes que las puertas del templo del oro se cerrasen. Hubiera atropellado a medio Nueva York para llegar antes.

Entonces, ¿por qué no haber tomado un auto? — se me dirá —. Porque un auto, en Nueva York, es una de las mejores maneras de no llegar nunca. A cada instante se detiene para que los peatones puedan cruzar. Esas paradas frecuentes y bastante largas, en razón del enorme número de vehículos y transeuntes, toman más tiempo que el recorrido, cuando éste no es muy largo.

El subterráneo, pues, era mi única salvación.

Perdí un tren por no habermе precipitado, con bastante salvajismo, hacia la puerta; no era cosa de repetir tal fracaso. Mientras el siguiente convoy llegaba, quedé pensando: ¿éste que viene, va hacia el norte o el sur? ("Up town or down town?"). Nueva York es tan sumamente extensa, de norte a sur, que, al tomar un autobús, un tranvía, un "elevated" (léase tren aéreo), o el "subway", es siempre la cuestión que se impone.

No miré el cartel exterior, y dentro de esa estación, no había ninguno.

La larga serpiente negra fué pasando y se paró. Me precipité para entrar a tiempo esta vez, y en mi apuro crucé el andén, sin darme cuenta.

Dejé escapar un suspiro de satisfacción: ¡al fin estaba rodando, y con qué velocidad!

Miré mi inseparable reloj: faltaban sólo quince minutos para la clausura del banco. ¡Oh, pero con esa carrera vertiginosa se podía casi llegar al otro mundo en un cuarto de hora!

El tren se paró. Una mirada rápida al cartel de mosaico, incrustado en la pared, me anunció que estaba en la calle 59...

Una nube de indignación y de rabia veló mis ojos. Pero ¿cómo era esto?

Iba hacia el sur, más allá del lugar en que las calles empiezan a llevar nombres en vez de números, y me encontraba camino al interminable norte, que es el único campo de extensión de Nueva York.

Brinqué hacia la puerta fatídica, que se me cerró en las narices, y la larga serie de negros coches emprendía de nuevo su carrera loca.

¡Oh, casi nada!... ¡Unas veinte cuadras más!... Era un expreso...

No había un sólo empleado a quien preguntar. Nada más que una especie de bocina que lleva a todos los compartimentos las palabras del único hombre que guarda el tren y anuncia las estaciones, en su teléfono.

Inútil añadir que, entre el ir y volver, los quince minutos y otros muchos habían transcurrido. Era sábado, mis fondos se habían agotado, y mis escrúpulos y falta de intimidad con las pocas personas que había conocido, desde los primeros días de mi estada, me privaban de buscar la manera, sencilla para muchos, pero imposible a mi temperamento, de arreglar ese conflicto.

Nadie se enteró de lo que me había ocurrido; no aparecí en el restaurant del hotel, en el que yo abonaba, en el acto, cada comida. Y... esperé, algo impaciente, lo confieso, el fin de ese interminable domingo. Al amanecer del lunes, hubiera querido ver abiertas las puertas del "Woolworth".

Cuántas veces, en el transcurso de aquellas horas, me acordé de Knut Hamsen, el autor de "Hambre". Pensé en otros muchos, que sin describir sus sufrimientos, y porque los saben callar, mueren, en silencio, en las noches de invierno de las grandes metrópolis, sin hogar, privados de alimento y de ropas de abrigo, y muchas veces, sin un techo para cobijar su miseria.

Volvía a mis labios esta frase que empleamos en forma corriente, en la conversación familiar, para indicar que sentimos apetito y para hacer que la cocinera apure un poco la comida: "estoy muerta de hambre", y me propuse no pronunciar nunca más estas palabras en forma ligera.

También, en el confort de mi hermoso y cálido cuarto de hotel, y por asociación de ideas con lo que me estaba pasando, mucho consideré aquel día la hermosa labor bienhechora, realizada por el ejército de salvación, que da albergue y comida a tantos indigentes, en todas las grandes capitales del mundo, en las que la soledad del pobre es en razón inversa del número de habitantes. En las ciudades en que esos se cuentan por millones, el abandono del miserable es más absoluto.

El Jean Valjean de Víctor Hugo es, desgraciadamente, un personaje eterno, y hay también muchos Knut Hamsen que sin esperanzas del premio Nobel, ni de la más mínima compensación a su labor intelectual, viven y morirán en la mayor miseria, por tener la desgracia de haber ido, algún día, a engrosar el número de habitantes de las ciudades modernas, en las que el rico y el pudiente se hallan tan envueltos en el torbellino de su vida mundana que no tienen tiempo de acordarse del que sufre en silencio por vergüenza o por orgullo.

LA PRENSA SOVIETICA

De un artículo firmado con las iniciales S. M. K., publicado en "The New Statesman" del 9 de junio último, extractamos los siguientes datos sobre la prensa soviética y las evoluciones que ha sufrido desde la conquista del poder en Rusia por los bolsheviкis.

Una de las primeras medidas tomadas por los bolsheviкis al llegar al poder — empieza diciendo el articulista — fué la supresión de la prensa independiente. Pero por un breve período, y antes que el poder bolsheviki hubiera perfeccionado su sistema de vigilancia y su policía, los diarios no comunistas defendieron tenazmente su existencia. Un periódico suprimido un día reaparecía poco después bajo otro nombre, y si se le suspendía de nuevo cambiaba otra vez de título. En Petrograd, por ejemplo, el diario "El Día" cambió sucesivamente su título por los de "El Mediodía", "La Tarde", "La Media Noche" y "La Noche"; pero sucumbió finalmente en ese juego desigual a la escondida. Cupo la misma suerte a la demás prensa independiente. Un decreto del consejo de los comisarios del pueblo la suprimió de un golpe prohibiendo todas las publicaciones privadas.

"Habiendo adquirido así el monopolio, los bolshevikis dedicaron su atención al aumento del número de sus órganos, y no tardó mucho tiempo antes de que todos los grandes centros urbanos, y aun las pequeñas ciudades, tuvieran su "Krasnaya Gazeta" o "Pravda". Se asignaron fuertes sumas al sostenimiento de esos diarios, pero desde el principio se hicieron manifiestas las dificultades. La "intelligentsia", con muy contadas excepciones, se negó obstinadamente a colaborar en esos diarios nuevos, de modo que la prensa de los soviets fué producida por hombres que no tenían ni las aptitudes ni la preparación necesaria para su tarea."

El articulista hace observar que el pueblo ruso no conoció nunca prensa enteramente libre, y que la historia de la prensa rusa no es sino en gran parte la historia de la censura que pesó sobre ella. Pero la pesadez de la prensa soviética era tan palpable que el público se apartó de ella con disgusto. "Si los diarios de Petrograd y de Moscú ocupan un nivel superior, ello se debe a que está en manos de bolsevikis que en el extranjero o secretamente en Rusia ejercieron su pluma. Pero esos hombres son raros, y la prensa de provincia está en manos de personas de escasa inteligencia y de instrucción inferior. La misma "Pravda" de Moscú da de sus contemporáneos una idea exacta, diciendo que todos ellos "se parecen como dos gotas de agua".

"Una abrumadora mayoría de los diarios de las provincias está por debajo de toda crítica", decía una circular del partido comunista ruso, pidiendo que se tomaran medidas enérgicas para levantar el nivel de esa prensa. Y en efecto se tomaron medidas. Todos los periodistas fueron anotados, se pidió el concurso de todos los obreros del partido con alguna noción de periodismo, fueron examinados los cuerpos de redacción existentes y reducidos o aumentados. Ultimamente se abrió en Moscú una escuela de periodismo para 140 estudiantes. El "Boletín Oficial de Propaganda y Agitación" reconocía: "No tenemos prensa; todo lo que tenemos es una maquinaria para echar a perder papel".

Según el articulista, el golpe fatal a la prensa soviética le fué dado por la introducción de la nueva política económica. "A la par de las demás industrias — dice —, con la introducción de la nueva política económica, la prensa tuvo que vivir de sus propios recursos. Su suerte estuvo en manos del público lector, y las consecuencias no se hicieron esperar, puesto que continuaba siendo lo que siempre había sido: un instrumento incoloro de propaganda. Sin embargo, no fué completamente abandonada por el gobierno. En muchos distritos se recurría, para ayudarla, a la suscripción obligatoria por parte de los representantes del partido comunista; pero pronto se hizo aparente lo innocuo de la orden. Una medida por la que se autorizaba la publicación de avisos, fué por algún tiempo un poco más eficaz, pero finalmente resultó también inútil. Las pérdidas de los diarios comenzó a aumentar en proporciones enormes. El descenso fué rápido y general; los diarios suspendían su publicación uno después de otro, no sólo en los lugares apartados, sino también en los grandes centros.

En una asamblea efectuada el otoño último por la oficina central de los trabajadores de la prensa, se leyó un informe que expone la situación de la prensa de los soviets. Ese informe establece que el 1o. de enero de 1922 había 803 diarios, y que a partir de esa fecha, en el espacio de siete meses, ese número se ha reducido a 299. La cantidad diaria de periódicos impresos en enero era de 2.661.000, y en agosto de 993.000.

Se produjo un leve repunte en los meses de invierno por medio de la concesión de subsidios. La circulación total de la prensa de los soviets se elevó a 1.300.000. Podrá juzgarse mejor lo que esta cifra expresa sabiendo que la circulación de un sólo diario en los días prerrevolucionarios, el "Ruskoije Slovo" de Moscú, pasaba de 1.200.000. Hiciéronse nuevos esfuerzos para interesar los comunistas y los trabajadores rurales e industriales. Se pidió a los obreros de fábricas, por ejemplo, que enviaran las quejas sobre el carácter de sus directores, con promesa de remunerar los mejores bosquejos. El mismo principio se aplicó en las aldeas, donde los comunistas debían escribir sobre los campesinos. Pero esa táctica tuvo que ser abandonada porque se tornó en hecho corriente el asesinato de esos corresponsales de fábrica y de alvas a otros periodistas de los soviets, vas a otros periodistas de los soviets, en las que perdieron la vida dos de los corresponsales prominentes del "Pravda".

El 6 de febrero del corriente año se reunió un congreso de representantes de la prensa de los soviets en el Kremlin de Moscú, bajo la presidencia de Bukharin. Estaban presentes 300 periodistas de todas las partes de Rusia, pero a pesar de los discursos bombásticos reinaba en la asamblea el más profundo pesimismo. Los delegados comprendían claramente que a pesar de todas las resoluciones, no podrían conquistar la atención del pueblo ruso".

Agrega el articulista del "The New Statesman" que paralelamente con el descenso de la prensa del gobierno, se notan esfuerzos para sacar a luz diarios no comunistas, obteniendo ventajas de la nueva política económica; y a pesar del creciente aumento del costo de producción, estos esfuerzos ya han empezado a dar señales de desarrollo fructífero. En la gobernación de Saratof, de un total de veinte diarios de los soviets sólo dos o tres sobrevivían en los meses del otoño último, mientras que el "Voljanine" en Kvalinsk, el "Lutch" en Volsk, y otros varios publicados sobre una base cooperativa, comenzaban a afirmarse. Estos diarios dedican sus columnas casi exclusivamente a asuntos locales o a materias económicas y sociales, y son leídos con avidez por el pueblo.

"Se ponen constantes dificultades en el camino de estos diarios — termina diciendo el artículo —; pero sin embargo se mantienen los que evitan un conflicto cuidándose de ocuparse de asuntos políticos. Los extremistas reclaman del gobierno que acabe con la nueva política económica y que suprima la nueva prensa independiente, que, según ellos, es un arma peligrosa secretamente dirigida contra la dictadura del partido comunista. El gobierno no ha satisfecho los reclamos de los extremistas con respecto a la prensa. Incapaz de dar un nuevo impulso de vida a sus propios órganos, se ha conformado con producir pinchazos a la nueva prensa independiente".

DE INGLATERRA

EL PARTIDO LABORISTA BRITANICO

RESOLUCIONES DE SU ULTIMO CONGRESO ANUAL

En los primeros días de julio último se efectuó en el "Queen's Hall" de Londres el congreso anual del partido laborista inglés.

Integraban el congreso cerca de novecientos delegados, en representación de 3.310.000 afiliados.

Presidió Sidney Webb, quien en su discurso de apertura del congreso comenzó diciendo que en 1913 el partido laborista sólo podía tomar parte activa en un décimo de los distritos electorales, y conseguir en conjunto menos de medio millón de votos. Hoy, en cambio, el partido laborista, con casi cuatro millones de afiliados, es a la vez la más pobre y la más grande organización política de Inglaterra. Logró asegurar la elección de unos diez mil representantes suyos en los concejos municipales y otros cuerpos de representación electiva, y expuso y sometió su programa a los electores de más de 400 sectores electorales en elecciones de diputados, consiguiendo cuatro millones doscientos veinticinco mil votos, o sea apenas un millón menos que el partido unionista victorioso. De la curva ascendente del número de votos del partido laborista puede calcularse que el partido obtendrá una limpia mayoría sobre el total de votos en 1926.

Hablando a continuación de los problemas políticos del día, dijo el presidente del congreso que a raíz de todos los actuales desórdenes y desasosiegos existía el estado de tensión guerrera de un extremo a otro de Europa, lo que es el resultado de los tratados deficientes con que se terminó la guerra. Los tratados han fracasado porque en ellos no se tuvo en cuenta, por una parte, las condiciones económicas, ni, por otra, las condiciones morales. Pero por lo que se hizo más censurable el mundo de 1919 — y todos los países y una gran parte de sus ciudadanos merecen su parte de censura —, fué por el espíritu con que abordó el problema. Europa no podía ser reconstruída sobre las pasiones del odio, de la avidez y del miedo, ni sobre la violencia.

Agregó Sidney Webb que una leva de redención de la deuda de guerra sobre las fortunas que excedan de tres mil libras esterlinas, suficiente para redimir el grueso de la deuda, era la medida indispensable para el restablecimiento estable de la situación económica en Inglaterra.

Refiriéndose al programa socialista, dijo que el socialismo tenía sus raíces en la democracia política, y que cada paso hacia la meta que se ha fijado dependía de la obtención del apoyo de la mayoría numérica del pueblo. Desde el momento que los socialistas afrontaban la necesidad de presentar sus principios en forma de proyectos de ley, para ser combatidos en las comisiones cláusula por cláusula, y luego en la maquinaria administrativa correspondiente para su ejecución, era inevitable que aceptaran un avance gradual. Parte de sus proposiciones ya han sido aplicadas por los concejos municipales y por el mismo gobierno nacional, llegando a ser aceptadas como lugares comunes. Toda la nación se ha venido empapando de socialismo sin darse cuenta de ello. Ahora ha llegado el momento de elevar lo subconsciente a lo consciente.

El asunto de la afiliación del partido comunista al partido laborista se discutió en el congreso, con la indicación de parte del comité ejecutivo del partido laborista de no aceptar la afiliación.

Hablando al respecto, el diputado laborista J. Jones preguntó: "¿de dónde tomarían sus órdenes los comunistas británicos?; del partido laborista británico o de los comunistas de Moscú?" Hizo referencia a la persecución de los socialdemócratas de Rusia "por esos amigos de la libertad" y terminó diciendo que el único objeto de los comunistas era dislocar el movimiento obrero.

Puesto a votación el pedido de afiliación de los comunistas, fué rechazado por 2.880.000 votos contra 366.000, o sea por una mayoría de 2.514.000.

En el congreso del año anterior, la minoría a favor de la afiliación de los comunistas había sido de 261.000.

El segundo día de la conferencia se produjo un gran debate sobre la actitud del grupo parlamentario laborista, negándose a aceptar al diputado comunista por Motherwell, ciudadano Newbold, en su seno y bajo el amparo de su presidencia. Se leyó una proposición en la que se decía que "el tiempo es oportuno para hacer una tentativa en el sentido de hacer el frente único entre los representantes de los trabajadores en la cámara de los comunes", en que "se deploran las escenas que de tiempo en tiempo ocurren entre los diversos sectores de los representantes de los trabajadores frente al enemigo, y como un primer paso hacia un mejor acuerdo, se recomienda hacer extensivas al diputado Newbold las medidas de defensa del grupo parlamentario laborista."

La moción fué rechazada por votos 2.227.000, contra 219.000, o sea una mayoría de 2.008.000.

El tercer día se votaron resoluciones sobre temas financieros (una leva al capital, impuesto al mayor valor de la tierra); contra el propuesto aumento de la fuerza aérea británica; sobre política extranjera, protestando contra la ocupación del Ruhr por Francia y pidiendo el retiro de todas las tropas aliadas de Alemania, la reunión de una conferencia mundial para revisar los tratados de paz, y el pleno reconocimiento del gobierno ruso.

El partido laborista independiente había puesto en la orden del día resoluciones sobre el desarme. La primera pedía que el grupo parlamentario invitara al gobierno a convocar una conferencia internacional, en la que debería someter a las demás naciones una propuesta definida, para el desarme universal inmediato por mutuo acuerdo. Fué aprobada.

La segunda resolución expresaba la opinión de que la política laborista en el parlamento debería ser la de votar contra todo gasto militar o naval. Fué muy discutida, y finalmente, rechazada.

Al discutirse esta resolución, el presidente, Sidney Webb, hizo observar que quizá andaba reñida con la política de desarme universal por acuerdo, y que su aplicación en la cámara de los comunes colocaría al grupo parlamentario en una situación muy difícil.

Henderson dijo que si la resolución era más que un gesto, era absurda. Mientras no hubiera un acuerdo internacional, ni el mismo congreso laborista podía ignorar las cuestiones de defensa. El efecto lógico de la aprobación de la resolución sería que en las próximas elecciones los laboristas deberían decir al país que iban a abolir la armada. Y si Francia continuaba en su actual estado de ánimo, ¿quién podría descuidar las necesidades de la defensa? ¿Podían los laboristas decir al mundo que si conquistaban el poder, al cabo de dos años habrían suprimido la armada, el ejército y las fuerzas aéreas, sin consideración a la situación internacional del día?

Después de un animado debate, la votación dió 2.924.000 votos contra la moción, y 808.000 a su favor.

LAS REFORMAS DE RECONSTRUCCION Y EL CAPITALISMO EN INGLATERRA

En un artículo titulado "El retorno al Sweating" (hacer sudar, explotar inicuamente), "The New Statesman" del 16 de junio último se ocupa de las arremetidas capitalistas contra la clase obrera:

"El furor de destrucción — dice — con el cual son barridas una después de otra las reformas del período de "reconstrucción", halló su última expresión en el proyecto de ley sobre cámaras de trabajo que está a consideración del parlamento. Después de décadas de agitación, el principio del salario mínimo legal obtuvo un reconocimiento escaso y vacilante en la ley de cámaras de trabajo de 1909. Su reconocida eficacia, a pesar de su tibia administración, condujo a la ley de 1918, la primera de las medidas importantes de reconstrucción. Parecía al fin que se iban a establecer en el país cámaras de trabajo con las facultades adecuadas para proteger a los gremios cuya organización no era bastante poderosa para defenderse. La sentencia de los "explotadores del sudor" parecía definitivamente pronunciada, y hubo apenas una voz de protesta.

Bien es cierto que la ley de 1918 había dado amplias facultades, ya para extender o restringir el alcance de la misma, y para ayudar u obstaculizar la obra de las cámaras de trabajo, al ministro del trabajo, y que los titulares de esta cartera se mostraron cada vez menos favorables al sistema de las cámaras de trabajo. Pero en el primer impulso del período de reconstrucción se hizo mucho, y los efectos de la ley llegaron a abarcar como seis veces más trabajadores que antes de la guerra. La hostilidad contra el sistema no apareció hasta producirse la crisis industrial; pero entonces ciertos grupos de empleadores — aunque no todos — declararon una guerra a muerte al sistema del salario mínimo y se aplicaron con todas sus fuerzas a conseguir la abolición de las leyes. El actual proyecto es el resultado de esos esfuerzos.

En el caso paralelo de la agricultura, el asalto tuvo éxito. La cámara de salarios agrícolas fué abolida, y en su lugar se estableció un sistema impracticable de comités de conciliación, cuyo fracaso puede medirse por el hecho de que en la inmensa mayoría de los distritos no llegó a fijar ninguna escala de salarios, ni mucho menos a aplicarlas. La abolición total de las cámaras de trabajo fué considerada como impracticable; pero el gobierno y sus consejeros se dieron maña para llegar tan cerca como pudieron del "dejad hacer" económico. Si el nuevo proyecto de ley sobre cámaras del trabajo es aprobado, nada podrá impedir la completa desaparición de todo el sistema antes de pocos años. No decimos que eso es lo que ocurrirá; nos sentimos seguros de que no se permitirá que ocurra. Pero este es claramente el objeto del proyecto, y de todos modos su aprobación tendrá por resultado reducir el número de las cámaras de trabajo, así como las facultades y la eficacia de las que sobrevivan.

Aunque el proyecto deje a las cámaras de trabajo la facultad de establecer varios niveles de salarios para las distintas categorías de trabajadores, en realidad trata de confinar su autoridad a la aplicación de los salarios mínimos generales de hombres, mujeres y adultos. El argumento que se aduce es que el deber de las cámaras de trabajo consiste simplemente en impedir la explotación excesiva de los trabajadores peor remunerados de cada industria, y que no es deseable la imposición de niveles de salarios más elevados que ese mínimum general para los trabajadores más calificados. Pero es evidente, sin embargo, que otros trabajadores que los de más ínfima categoría pueden tam-

SOCIEDAD ANONIMA EDITORA "LA VANGUARDIA"

ESTATUTOS

I

Denominación, domicilio y duración

Artículo 1o. — Bajo la denominación de Sociedad Editora "La Vanguardia", se constituye una sociedad anónima.

Art. 2o. — La sociedad tiene su domicilio legal en la Ciudad de Buenos Aires, pero puede establecer sucursales o agencias en cualquier punto del territorio nacional o extranjero.

Art. 3o. — La sociedad durará cincuenta años, a contar desde la fecha del Decreto del Poder Ejecutivo Nacional que apruebe estos estatutos, pero este término podrá ser prorrogado por simple resolución de una asamblea extraordinaria convocada a este efecto. La sociedad podrá, legalmente, contraer compromisos por un plazo que exceda al de su duración.

II

Objeto. — Facultad

Art. 4o. — La sociedad tiene por objeto:

a) Comerciar en el ramo de impresiones y sus anexos y en toda clase de publicidad;
b) Editar, administrar, vender o distribuir, por cuenta propia o por cuenta de terceros, revistas, periódicos, diarios, libros o folletos;
c) Instituir bibliotecas públicas.

Art. 5o. — Para los fines de su institución la sociedad podrá, por intermedio de su directorio y sin necesidad de una resolución de la asamblea de accionistas, efectuar las siguientes operaciones que se enumeran al solo efecto enumerativo:

a) Adquirir a título oneroso o lucrativo toda clase de bienes, cosas muebles e inmuebles, derechos y acciones apreciables en dinero;
b) Aceptar o repudiar herencias con o sin beneficio de inventario, legados o donaciones con o sin cargo y el producido de suscripciones públicas;
c) Dar en arrendamiento o en préstamo, en locación, comodato, depósito mutuo o cualquier otra forma, onerosa o gratuita, el todo o parte de los bienes de la sociedad, tomar en iguales condiciones bienes de terceros;
d) Vender o constituir derechos reales sobre bienes de la sociedad, gravarlos con hipotecas o prenda en seguridad de deudas sociales o ajenas; emitir debentures con o sin garantía; prestar fianzas y obtener la cancelación de todos los derechos y gravámenes que pesen sobre los bienes de la sociedad;
e) Hacer donaciones si la unanimidad del directorio lo juzga conveniente;
f) Efectuar toda operación civil o comercial, financiera o bancaria inherente a la naturaleza de la sociedad y conveniente para ella, otorgar, aceptar, endosar o realizar pagarés, letras de cambio, vales o cualquier otro documento negociable;
g) Establecer sucursales o agencias en el país o en el extranjero;

toridades, nacionales, provinciales o municipales o sus reparticiones administrativas o fiscales, con demandas o peticiones de todo orden que se hagan necesarias o sean útiles; estar en juicio como actor o demandado ante cualquier fuero o jurisdicción; hacer transacciones y compromisos arbitrales o someter cualquier asunto al fallo de árbitros.

III

Capital y acciones

Art. 6o. — Se fija el capital actual en la suma de pesos diez y siete mil, dividido en acciones de pesos mil, el que se encuentra íntegramente suscripto y realizado. La asamblea de accionistas puede en todo momento resolver el aumento del capital, pudiendo ejercer por sí o delegar al Directorio la facultad de determinar la forma, tiempo y modo de emitir las nuevas acciones. No podrá emitirse una fracción igual al capital social inicial mientras la anterior no esté totalmente suscripta e integrada en un diez por ciento de su importe, como mínimo. Cada resolución de aumento tendrá que protocolizarse ante escribano público, no pudiendo anunciarse como capital autorizado sino el que resulte inmediatamente emisible, de acuerdo con la presente reglamentación.

Art. 7o. — Se incorporarán al capital de la sociedad todo bien apreciable en dinero que no provenga de beneficios obtenidos en el ejercicio de las funciones sociales, y las utilidades que se acumulen de acuerdo con lo dispuesto en el artículo 29.

Art. 8o. — Las acciones son al portador.

IV

Administración del Directorio

Art. 9o. — La administración de la sociedad estará a cargo de un Directorio formado por siete miembros titulares y cinco suplentes.

Art. 10. — Tanto los directores titulares como los suplentes serán elegidos en la asamblea general ordinaria, a simple pluralidad de sufragios. Los directores suplentes reemplazarán a los titulares en un orden que se determina por el número de votos que hayan obtenido.

Art. 11. — Cualquier accionista puede ser miembro del Directorio, pero el carácter de accionista es esencial. La declaración de quiebra o concurso civil o la simple cesación de pagos de un director lo hará cesar en sus funciones.

Art. 12. — El cargo de director durará un período de dos años, siendo permitida la reelección. El Directorio se renovará íntegramente.

Art. 13. — Los accionistas, reunidos en asamblea extraordinaria, pueden revocar a todos los directores, o alguno de ellos, antes del fin de su período. El cargo de director es gratuito.

Art. 14. — El Directorio se compone de un presidente, un vicepresidente, un secretario y cuatro vocales; los tres primeros son designados a simple pluralidad de sufragios; duran en sus funciones el mismo tiempo que el Directorio que los elige, pero son removibles por resolución de la mayoría.

Art. 15. — El Directorio se reunirá cuantas veces sea necesario y podrá funcionar válidamente con la presencia de cuatro miembros titulares. Las resoluciones se tomarán por simple mayoría de votos, teniendo el presidente derecho al voto en todos los casos. De los acuerdos y deliberaciones del directorio se dejará constancia en un libro de actas. Los pedidos de accionistas sobre asambleas extraordinarias, serán resueltos dentro de los cinco días de presentados.

Art. 16. — El Directorio está investido de los más amplios poderes para dirigir y administrar los negocios de la sociedad y ejercer las atribuciones necesarias para cumplir los propósitos enumerados en el artículo 4o. A ese efecto, a más de los actos enumerados en el artículo 5o. y los que pudiera encomendarle la asamblea por delegación, corresponde al directorio:

a) Decidir la convocatoria de asambleas ordinarias y extraordinarias, fijando el correspondiente orden del día;
b) Presentar a la asamblea ordinaria la memoria y balance general del ejercicio anual y una propuesta sobre el dividendo a distribuirse y destino que debe darse a los fondos de reserva;
c) Proponer a la asamblea, cuando lo juzgue conveniente, la reforma de los estatutos, la disolución anticipada de la sociedad o la prórroga prevista en el artículo 3o.;
d) Delegar sus facultades, bajo su responsabilidad, en el presidente;
e) Nombrar o remover los empleados y obreros de la sociedad y ejercer sobre el trabajo la vigilancia que se requiere.

V

Del Presidente

Art. 17. — El Presidente es el representante legal de la sociedad y como tal tiene personería para obrar en su nombre en todos los actos de su vida civil, con las siguientes atribuciones y deberes:

a) Otorgar y revocar poderes especiales y generales tan amplios como lo crea necesario el Directorio, y nombrar árbitros estableciendo las cuestiones y multas del compromiso arbitral;
b) Vigilar el fiel cumplimiento de las resoluciones del Directorio y hacer cumplir estos estatutos;
c) Firmar todo documento en que se exteriorice un acto susceptible de crear obligaciones a la sociedad o que importe una disposición de sus bienes;
d) Presidir las sesiones del Directorio, así como las asambleas generales, ordinarias y extraordinarias, y dirigir las discusiones.

Art. 18. — El vicepresidente reemplazará al presidente en caso de impedimento de éste, competiéndole las mismas funciones.

VI

De los Síndicos

Art. 19. — La asamblea general elegirá anualmente, por simple mayoría de sufragios, tres síndicos que tendrán por atribuciones las que señala el artículo 340 del Código de Comercio.

Art. 20. — Cada uno de los síndicos puede ejercer sus funciones separadamente.

VII

De las asambleas

Art. 21. — Los accionistas serán convocados a asamblea general ordinaria dentro de los dos meses posteriores al ejercicio anual. La convocatoria tendrá por objeto:

a) Discutir, aprobar o modificar los inventarios, balances o memorias que el Directorio debe presentar anualmente, lo mismo que los informes de los síndicos;
b) Elegir en su caso a los directores y síndicos cesantes;
c) Tratar cualquier asunto mencionado en la convocatoria;
d) Resolver sobre los dividendos propuestos y destino a darse a los fondos de reserva, dentro de su concepto jurídico y legal.

Art. 22. — Las asambleas extraordinarias tendrán lugar siempre que el Directorio o alguno de los síndicos lo crean necesario, o cuando lo pidan los accionistas que representen la vigésima parte, al menos, del capital suscripto.

Art. 23. — La convocatoria a asambleas se hará con diez y ocho días de anticipación, por lo menos, mediante avisos publicados durante quince días, debiendo exponerse el objeto que las motiva.

Art. 24. — Para formar "quorum" se requiere la asistencia de accionistas que representen la mitad de las acciones suscriptas; si no existiere ese número, se convocará nuevamente dentro de los quince días siguientes, debiendo celebrarse entonces asamblea con el número que concurra. Estas disposiciones regirán también para los casos previstos en el artículo 354 del Código de Comercio.

Art. 25. — Hasta tres días antes de las asambleas generales, los accionistas depositarán sus acciones en la gerencia de la sociedad para obtener la boleta de entrada. A cada acción corresponde un voto. Las acciones depositadas serán devueltas a los accionistas después de celebrada la asamblea.

Art. 26. — Las asambleas no podrán ocuparse de otros asuntos que los comprendidos en el orden del día. Reunida la asamblea, quedará constituída en sesión permanente hasta resolver todos los asuntos que la motiven.

Art. 27. — En todos los casos, aun en los indicados en el artículo 354 del Código de Comercio, las resoluciones de las asambleas serán tomadas por simple mayoría de votos presentes.

VIII

Ejercicio anual. — Utilidades. — Destino de fondos

Art. 28. — El ejercicio anual financiero de la sociedad comienza el 1o. de mayo y termina el 30 de abril.

Art. 29. — Las utilidades realizadas y líquidas que arroje el balance anual, se distribuirán en la siguiente forma:

a) 10 o|o para fondo de reserva, hasta que alcance el 50 o|o del capital social, pudiendo la asamblea aumentar esta cantidad y resolver sobre su destino;
b) 10 o|o para ser distribuído entre los empleados, en la forma en que determine el Directorio;
c) El resto para los accionistas, salvo resolución contraria de la asamblea.

IX

Disposiciones generales

Art. 30. — La disolución y liquidación de la sociedad se verificará al vencimiento del plazo señalado en el artículo 5o. si no se hubiera acordado prórroga de éste. La disolución anticipada de la sociedad se verificará en los casos enumerados en los incisos segundo, tercero y cuarto del artículo 370 del Código de Comercio, y cuando así lo resuelva la asamblea.

Art. 31. — En cualquiera de los casos de disolución de la sociedad, su liquidación corresponderá a los miembros del último directorio, a no ser que la asamblea resolviera nombrar uno o más liquidadores.

Art. 32. — Son supletorias de las disposiciones de estos estatutos las de los vigentes códigos Civil y de Comercio.

Art. 33. — Toda cuestión que se suscite entre los accionistas y la sociedad, o entre los accionistas y los directores, síndicos o liquidadores, deberá someterse a la decisión de árbitros arbitradores nombrados por las partes, quienes previamente designarán árbitro tercero para el caso que fuera necesario.

Art. 34. — La asamblea general establecerá las garantías que deben dar los directores para el buen desempeño de sus funciones.

---

bién necesitar protección, y que restringir la acción de cada cámara de trabajo a hacer observar el salario mínimo general de cada sexo, sería quitarle hasta la facultad de impedir el "sweating", en el sentido más estrecho de la palabra. Si no se debe establecer más que una escala de salarios, habrá que fijarla a un nivel muy bajo para que toque el nivel del trabajo menos remunerado en los peores distritos. Escalas de salarios fijadas en esas condiciones no protegerían absolutamente a la gran mayoría de los trabajadores de las industrias a las que se aplicarían. De un golpe, la mayoría de los asalariados quedaría alejada de los efectos de la ley".

Después de algunas consideraciones de detalle sobre los efectos de la abolición de las leyes de cámaras de trabajo y su reemplazo por el proyecto propuesto, el artículo termina con las siguientes palabras:

"De toda la sucesión de medidas destructivas propuestas durante los tres últimos años, no podemos recordar ningún proyecto más estúpidamente reaccionario de éste. El salario mínimo legal de las industrias en que el trabajo es más despiadadamente explotado, debería por lo menos haber sido respetado, aunque no fuese más que en holocausto a la legislación de reformas que propician nuestros dirigentes. Pero aun en esto, al parecer, debemos volver a los tiempos anteriores a Malthus y Ricardo, bajo la influencia de los economistas modernos tan atareados en descubrir de nuevo las leyes de hierro de la ciencia fatal. Inglaterra deberá pensar mañana lo que pensaban algunas generaciones acerca de la escuela de Mánchester. Es asombroso, es hasta difícil de comprender, que el principio del salario mínimo legal esté expuesto todavía a asaltos tales, que estamos en peligro de aniquilar no solamente las medidas de reconstrucción de la postguerra, pero aun las medidas que antes de la guerra aparecían como perfectamente ortodoxas. Todo el mundo parecía estar de acuerdo en que la ley de cámaras de trabajo de 1909 había resultado un éxito, que sus limitaciones procedían de su carácter experimental, y que en conclusión convenía proceder a su rápido desarrollo. La ley de 1918 no fué una improvisación presurosa, hecha en el primer impulso del entusiasmo reconstructivo, sino que fué votada durante la guerra, sobre la base de una madura experiencia anterior a la guerra, y como la continuación lógica de la ley de 1909. Pero ahora se nos pide virtualmente que renunciemos a ambas leyes, pues no podemos considerar el actual proyecto bajo otro aspecto que el de una medida disfrazada de abolición completa.

Esta nueva corriente, por supuesto, no duraría. Ni los gobiernos, ni los patrones, ni siquiera los economistas profesionales se mantendrían permanentemente en su situación presente de reacción pánica, ni hallarán un confortamiento duradero en el nuevo ricardianismo. Pero el peligro está en que mientras dura el pánico pueden destruir las reformas de una generación. Es posible que las leyes de cámaras de trabajo funcionarían mejor con algunas enmiendas. Pero es preferible dejarlas como están que amenazar todo su porvenir con cambios precipitadamente hechos bajo la influencia del pánico.

PATRICIO

Una obra desconocida de ERNESTO RENAN ::

PATRICIO es una novela autobiográfica escrita en Roma en 1849, en los momentos álgidos de la crisis de su fe.

PATRICIO constituye el mejor documento de la historia del pensamiento del

autor de **VIDA DE JESUS**

Traducción y prólogo de JOSÉ A. ORÍA

Un volumen encuadernado en tela, con el retrato de Renán por Málaga Grenet

a $ 2.00

M. GLEIZER. Editor: TRIUNVIRATO 537

IMPUESTO A LA TIERRA LIBRE DE MEJORAS

LA VALUACION POR ZONAS

Continuamos la publicación de las zonas de valuación para la aplicación del impuesto general de alumbrado, barrido y limpieza, que el concejo deliberante acaba de sancionar gravando exclusivamente el valor del suelo.

En nuestra edición anterior publicamos las 35 primeras zonas.

36a., $ 55 m|c. — El perímetro comprendido por Garay, ambas aceras de Entre Ríos a Deán Funes; Deán Funes, ambas aceras de Garay a Independencia; Independencia, ambas aceras de Deán Funes a Jujuy; Independencia, de Jujuy a Entre Ríos excluyendo las propiedades que dan frente a Independencia desde Jujuy a Entre Ríos; Entre Ríos, de Independencia a Garay, excluyendo las propiedades con frente a Entre Ríos; Patricios, ambas aceras de Olavarría a W. Villafañe; Las Heras de Canning a Santa Fe; Rivadavia, de Centenera a Boyacá; Santa Fe, de Godoy Cruz a Dorrego; Cabildo, de Federico Lacroze a Olaguer.

37a., $ 50 m|c. — El perímetro comprendido por Brasil, ambas aceras de Santiago del Estero a Entre Ríos; Entre Ríos, de Brasil a Garay, excluyendo las propiedades con frente a Entre Ríos; Garay, de Entre Ríos a Solís, excluyendo las propiedades que dan frente a Garay; Solís a Garay, excluyendo las propiedades que dan frente a Solís; San Juan, de Solís a Santiago del Estero, excluyendo las propiedades que dan frente a San Juan.

38a., $ 48 m|c. — Independencia, ambas aceras de Jujuy a Boedo; Boedo, ambas aceras hasta Rivadavia; Bulnes, ambas aceras de Rivadavia a Bartolomé Mitre; Bartolomé Mitre, de Bulnes a Pueyrredón; Pueyrredón, de Bartolomé Mitre a Rivadavia y Jujuy, de Rivadavia a Independencia, excluyendo las propiedades con frente a Pueyrredón y Jujuy; el perímetro comprendido por Bartolomé Mitre, ambas aceras de Gallo a Gazcón; Gazcón, ambas aceras de Bartolomé Mitre a Canning; Soler, de Gazcón a Gallo, excluyendo las propiedades con frente a Soler; Gallo, de Soler a Bartolomé Mitre, excluyendo las propiedades con frente a Gallo; el perímetro comprendido por Garay, ambas aceras de Entre Ríos a Deán Funes; Deán Funes, ambas aceras de Garay a Independencia; Independencia, de Deán Funes a Entre Ríos, excluyendo las propiedades con frente a Independencia; Entre Ríos, de Independencia a Garay, excluyendo las propiedades con frente a Entre Ríos.

39a. $ 45 m|c. — Calle Patricios, ambas aceras, de California a Olavarría.

Rivadavia, ambas aceras, de San Pedrito a Lacarra.

Cabildo de Mendoza a Republiquetas.

El perímetro comprendido por las calles Lavadero, ambas aceras, de San Antonio a Vieytes; Pedro Mendoza de Vieytes a Herrera, excluyendo las propiedades con frente a Pedro Mendoza; Herrera, ambas aceras, de Pedro Mendoza a Tres Esquinas, siguiendo por la curva del F. C. del Sud, que empieza en la calle Herrera y termina en Lavadero.

40a. $ 42 m|c. — El perímetro comprendido por las calles Pedro Mendoza de Pinzón a Tunuyán, excluyendo las propiedades con frente a Pedro Mendoza; Tunuyán, ambas aceras, de Pedro Mendoza a Almirante Brown; Almirante Brown de Tunuyán a Pinzón, excluyendo las propiedades con frente a Almirante Brown; Pinzón de Almirante Brown a Pedro Mendoza, excluyendo las propiedades con frente a Pinzón.

41a. $ 40 m|c. — Calle Vélez Sársfield de Caseros a Aconcagua.

Avenida Cabildo de Dorrego a Federico Lacroze.

El perímetro comprendido por las calles Defensa de Caseros a Martín García, excluyendo las propiedades que dan frente a Defensa; Martín García, ambas aceras, de Defensa a Montes de Oca; Montes de Oca, de Martín García a Suárez, excluyendo las propiedades con frente a Montes de Oca; Suárez, ambas aceras de Montes de Oca a Universidad; Universidad, ambas aceras, de Suárez a Brandzen; Brandzen, ambas aceras, de Universidad a Vieytes; Vieytes, ambas aceras de Brandzen a Amancio Alcorta; Amancio Alcorta de Vieytes a Perdriel; Perdriel, ambas aceras, de Amancio Alcorta a Caseros; Caseros, ambas aceras, de Solís a Entre Ríos; Entre Ríos de Caseros a Brasil, excluyendo las propiedades con frente a Entre Ríos; Brasil de Entre Ríos a Salta, excluyendo las propiedades con frente a Brasil; Salta, ambas aceras, de Brasil a Caseros; Caseros de Salta a Guanahaní, excluyendo las propiedades con frente a Caseros; Guanahaní de Caseros a Patagones, excluyendo las propiedades con frente a Guanahaní; Patagones entre Guanahaní y Montes de Oca, excluyendo las propiedades con frente a Patagones; Montes de Oca de Patagones a Caseros, excluyendo las propiedades con frente a Montes de Oca; Caseros de Montes de Oca a Defensa, excluyendo las propiedades con frente a Caseros.

El perímetro comprendido por las calles Independencia, ambas aceras de Boedo a José María Moreno; José María Moreno, ambas aceras, de Independencia a Rivadavia; Acoyte de Rivadavia a vías del F. C. Oeste; vías del F. C. Oeste hasta Bulnes; Bulnes de vías del F. C. Oeste hasta Rivadavia, excluyendo las propiedades con frente a Bulnes; Boedo de Rivadavia a Independencia, excluyendo las propiedades que dan frente a Boedo.

El perímetro comprendido por las calles Pedro Mendoza de Almirante Brown a Garibaldi, excluyendo las propiedades con frente a Pedro Mendoza; Garibaldi, de Magallanes a Brandzen; Brandzen, ambas aceras, de Garibaldi a Palos; Palos, ambas aceras, de Brandzen a W. Villafañe; W. Villafañe de Palos a Irala; Irala de W. Villafañe a Pilcomayo; Pilcomayo, ambas aceras, de Irala a Defensa; Defensa de Martín García a Brasil, excluyendo las propiedades con frente a Defensa; Brasil de Defensa a Paseo Colón, excluyendo las propiedades con frente a Defensa; Paseo Colón de Brasil a Martín García, excluyendo las propiedades con frente a Paseo Colón; Almirante Brown de Martín García a Pedro Mendoza, excluyendo las propiedades que dan frente a Almirante Brown.

El perímetro comprendido por las calles Garay, ambas aceras de Deán Funes a Boedo; Boedo, ambas aceras, de Garay a Independencia; Independencia de Boedo a Deán Funes, excluyendo las propiedades que dan frente a Independencia; Deán Funes de Independencia a Garay, excluyendo las propiedades que dan frente a Deán Funes.

El perímetro comprendido por las calles Olleros, ambas aceras, de Crámer a Luis María Campos; Luis María Campos, ambas aceras, de Olleros a Juramento; Vías del F. C. C. Argentino, ambas aceras, de Juramento a Blanco Encalada; Blanco Encalada de Vías del F. C. C. Argentino hasta avenida del Tejar, excluyendo las propiedades con frente a Blanco Encalada; avenida del Tejar, ambas aceras, de Blanco Encalada a Olazábal; Olazábal, ambas aceras, de Conesa a Crámer; Crámer, ambas aceras, de Olazábal a El Cano; El Cano hasta Zapiola; Conesa, ambas aceras, de El Cano a Federico Lacroze; Federico Lacroze, ambas aceras, de Conesa a Crámer; Crámer, ambas aceras, de Federico Lacroze a Olleros.

42a., $ 37 m|c. — Calle Vélez Sársfield, de Toll a Amancio Alcorta.

El perímetro comprendido por las calles Montes de Oca, de Tres Esquinas a Australia, excluyendo las propiedades con frente a Montes de Oca; Australia, ambas aceras de Montes de Oca a Patricios; Patricios, de Australia a Coronel Salvadores, excluyendo las propiedades con frente a Patricios; Coronel Salvadores, ambas aceras de Patricios a Irala; Irala, ambas aceras de Coronel Salvadores a Pedro Mendoza; Pedro Mendoza, de Irala a Hernandarias, excluyendo las propiedades con frente a Pedro Mendoza; Hernandarias, ambas aceras de Pedro Mendoza a Río IV; Río IV, ambas aceras, de Hernandarias a Patricios; Patricios, de Río IV a Pedro Mendoza, excluyendo las propiedades que dan frente a Patricios; Pedro Mendoza, de Patricios a Montes de Oca, excluyendo las propiedades con frente a Montes de Oca.

El perímetro comprendido por las calles Provincias Unidas, ambas aceras de José María Moreno a Carabobo; Carabobo, ambas aceras de Provincias Unidas a Rivadavia; Boyacá, ambas aceras de Rivadavia a Avellaneda; Avellaneda, ambas aceras de Boyacá a Neuquén; Neuquén, ambas aceras a Acoyte; Acoyte, de Neuquén a vías del ferrocarril Oeste; Acoyte, de vías del ferrocarril Oeste a Rivadavia, excluyendo las propiedades con frente a Acoyte; José María Moreno, de Rivadavia a Provincias Unidas, excluyendo las propiedades con frente a José María Moreno.

El perímetro comprendido por las calles Soler, ambas aceras de Canning a Godoy Cruz; Godoy Cruz, ambas aceras de Soler a avenida Alvear; avenida Alvear, de Godoy Cruz a Canning, excluyendo las propiedades con frente a avenida Alvear; Canning, de avenida Alvear a Soler, excluyendo las propiedades con frente a Canning.

43a., $ 33 m|c. — El perímetro comprendido por las calles Provincias Unidas, ambas aceras de Carabobo a Mariano Acosta; Mariano Acosta, ambas aceras de Provincias Unidas a Rivadavia; Segurola, ambas aceras de Rivadavia a Avellaneda; Avellaneda, ambas aceras de Segurola a Boyacá; Boyacá, de Avellaneda a Rivadavia, excluyendo las propiedades con frente a Boyacá; Carabobo, de Rivadavia a Provincias Unidas, excluyendo las propiedades que dan frente a Carabobo.

El perímetro comprendido por las calles Pedro Mendoza, de Irala a Magallanes, excluyendo las propiedades con frente a Pedro Mendoza; curva del ferrocarril Sud, de Garibaldi a Crucero; Garibaldi, de Lamadrid a Australia; Curva del F. C. Sud, de Coronel Salvadores a Australia; Coronel Salvadores, de Zárate a Irala, excluyendo las propiedades con frente a Coronel Salvadores; Irala, de Coronel Salvadores a Pedro Mendoza, excluyendo las propiedades con frente a Irala.

El perímetro comprendido por las calles Pedro Mendoza de Brasil a Tunuyán, excluyendo las propiedades con frente a Pedro Mendoza; Tunuyán de Pedro Mendoza a Almirante Brown, excluyendo las propiedades con frente a Tunuyán; Almirante Brown de Tunuyán a Martín García, excluyendo las propiedades con frente a Almirante Brown; Paseo Colón de Martín García a Brasil, excluyendo las propiedades con frente a Paseo Colón; Brasil de Paseo Colón a Pedro Mendoza, excluyendo las propiedades con frente a Brasil.

44a. $ 30 m|c. — El perímetro comprendido por las calles Patricios de Coronel Salvadores a Pinzón, excluyendo las propiedades que dan frente a Patricios; Pinzón, ambas aceras, de Patricios a Montes de Oca; Montes de Oca de Pinzón a Martín García, excluyendo las propiedades con frente a Montes de Oca; Martín García de Montes de Oca a Pilcomayo, excluyendo las propiedades con frente a Martín García; Pilcomayo de Patricios a Irala, excluyendo las propiedades con frente a Pilcomayo; Irala de Pilcomayo a W. Villafañe, excluyendo las propiedades que dan frente a Irala; W. Villafañe de Irala a Palos, excluyendo las propiedades con frente a W. Villafañe; Palos de W. Villafañe a Brandzen, excluyendo las propiedades que dan frente a Palos; Brandzen de Palos a Garibaldi, excluyendo las propiedades que dan frente a Brandzen; Garibaldi de Brandzen a Rocha, excluyendo las propiedades que dan frente a Garibaldi; vías del F. C. del Sud de Rocha a Coronel Salvadores; Coronel Salvadores de Zárate a Patricios.

El perímetro comprendido por las calles Tres Esquinas de Montes de Oca a San Antonio; San Antonio hasta General Iriarte; Iriarte, ambas aceras, de San Antonio a Santa Adelaida; Santa Adelaida de Iriarte a California, excluyendo las propiedades con frente a Santa Adelaida; California de Santa Adelaida a Vieytes, excluyendo las propiedades con frente a California; Vieytes, ambas aceras de California a Suárez; Suárez, ambas aceras, de Vieytes a Montes de Oca, excluyendo las propiedades que dan frente a Suárez entre Universidad y Montes de Oca; Montes de Oca de Suárez a Tres Esquinas, excluyendo las propiedades con frente a Montes de Oca.

El perímetro comprendido por las calles Pavón, ambas aceras, de Boedo a avenida La Plata; avenida La Plata, ambas aceras, de Pavón a Independencia; Independencia de avenida La Plata a Pavón, ambas aceras de Pavón a Independencia; Independencia, de avenida La Plata a Boedo, excluyendo las propiedades con frente a Independencia. Boedo de Independencia a Pavón, excluyendo las propiedades con frente a Boedo.

45a., $ 28 m|c. — El perímetro comprendido por las calles Australia, de Patricios a Montes de Oca, desafectando las propiedades que den frente a Australia; Montes de Oca, de Australia a Pinzón, excluyendo las propiedades que dan frente a Montes de Oca; Pinzón, de Montes de Oca a Patricios, excluyendo las propiedades que dan frente a Pinzón; Patricios, de Pinzón a Australia, excluyendo las propiedades que dan frente a Patricios.

El perímetro comprendido por las calles Vélez Sársfield, de Amancio Alcorta a Caseros, excluyendo las propiedades con frente a Vélez Sársfield; Caseros, de Vélez Sársfield a Baigorria, excluyendo las propiedades que dan frente a Caseros; Baigorria, de Caseros a Amancio Alcorta, excluyendo las propiedades que dan frente a Baigorria; Amancio Alcorta, de Baigorria a Vélez Sársfield.

El perímetro comprendido por las calles Corrientes, ambas aceras de Gazcón a Triunvirato; Triunvirato, ambas aceras de Corrientes a vías del ferrocarril Pacífico; vías del ferrocarril Pacífico a Godoy Cruz; Godoy Cruz, ambas aceras de Costa Rica a Soler; Soler, de Godoy Cruz a Gazcón, excluyendo las propiedades con frente a Soler; Gazcón, de Soler a Corrientes, excluyendo las propiedades que dan frente a Gazcón.

El perímetro comprendido por las calles vías del ferrocarril Oeste, de Gazcón a Acoyte; de F. C. Oeste a Neuquén, excluyendo las propiedades que dan frente a Acoyte; Neuquén, de Acoyte a vías del F. C. Oeste, excluyendo las propiedades que dan frente a Neuquén; vías del F. C. Oeste, ambos frentes de Neuquén a Chubut; Chubut, ambas aceras de vías del F. C. Oeste a Corrientes; Corrientes, de Chubut a Gazcón, excluyendo las propiedades con frente a Corrientes; Gazcón, de Corrientes a vías del F. C. Oeste, excluyendo las propiedades que dan frente a Gazcón.

46a., $ 25 m|c. — Calle Vélez Sársfield, de Iriarte a Lamadrid.

Calle Rivadavia, de Lacarra a Escalada.

El perímetro comprendido por las calles Entre Ríos, de Garay a Caseros, excluyendo las propiedades con frente a Entre Ríos; Caseros, ambas aceras de Entre Ríos a Deán Funes; Deán Funes, ambas aceras de Caseros a Garay; Garay, de Caseros a Entre Ríos, excluyendo las propiedades con frente a Garay.

(Continuará)

AGRICOLAS

LA INFLUENCIA DE LA LUNA SOBRE LA GERMINACION DE LAS SEMILLAS

Con frecuencia se oye hoy decir que las semillas no germinan bien sino cuando son guardadas en ciertos períodos de la luna. Antes de negar esa afirmación, a veces sostenida por jardineros experimentados, es interesante conocer la respuesta dada por ensayos ejecutados en condiciones científicas.

La revista inglesa "Nature" informa de los resultados obtenidos por un botánico, que hizo experimentos sobre semillas de mostaza expuestas a la luz de la luna. Pudo comprobar un aumento de 15 por ciento en la actividad de las transformaciones químicas que se efectúan en la semilla en el momento de la germinación.

Se emitió la hipótesis de que la luz era polarizada en ciertos períodos. Se dice que la luz está polarizada cuando ha sido reflejada por un espejo, o cuando ha atravesado ciertos cristales; tiene entonces propiedades distintas de las de la luz natural. Para verificar esa hipótesis se han repetido los mismos experimentos sobre la mostaza exponiendo las semillas a la luz polarizada, y se comprobó el mismo aumento que en el caso precedente.

Estos resultados dejan entrever que se podrá sin duda dar una explicación científica de la pretendida influencia de la luna sobre la germinación de las semillas.

EL MEJORAMIENTO DE LAS TIERRAS ARABLES

El rol de los microorganismos

Los suelos mejores están caracterizados por su gran número de bacterias y, por consiguiente, por una gran actividad biológica. Como ésta se manifiesta por sus cambios respiratorios, por el desprendimiento de ácido carbónico y la absorción del oxígeno, el mejor medio para determinarla es medir esos cambios.

El señor Stocklass, profesor de la escuela superior de agricultura de Praga, inventó con ese objeto un dispositivo especial que permite hacer análisis exactos. La cantidad de ácido carbónico desprendido en un kilogramo de tierra arable a igual temperatura y para el mismo grado de humedad, ha sido elegida como un indicador de la intensidad y de la respiración de los microorganismos: algas, bacterias, hongos, protozoarios.

El profesor Stocklass ha comprobado que hay una elevación de temperatura de 1 a 2 grados centígrados, un calentamiento del suelo en una capa de 10 a 30 centímetros, que es el resultado de la respiración de los microorganismos, lo que da por hectárea una cantidad de energía de 4 a 8 millones de calorías, calor que tiene una gran influencia sobre el desarrollo de las raíces de las plantas.

El ácido carbónico se disuelve en el agua de la tierra, y al circular, entra en contacto con todas las sales minerales de la misma. Realiza entonces — dice el profesor Stocklassa —, el papel químico capital de transformar en substancias solubles, en alimentos absorbibles por los raíces las sales insolubles, principalmente los bi y tetrafosfatos. Este ácido carbónico solubilizará igualmente los silicatos de potasa, de soda, de cal, de magnesia.

Y como la absorción de los demás elementos biógenos: ázoe, azufre, fósforo, hidrógeno, oxígeno, potasio, calcio, magnesio, hierro, está en relación constante, matemática, con la asimilación del carbono, la nutrición y el crecimiento de los vegetales serán favorecidos.

Para aumentar el rendimiento — termina diciendo el profesor Stocklassa —, es preciso dar más carbono a las plantas bajo forma de ácido carbónico. Y para ello no hay más que un medio, que es aumentar la actividad biológica de las bacterias, suministrar a la tierra abonos biológicos.

FERRO-CARRIL DE ROSARIO A

Por Ley Nacional Nro. 6778, sancionada por el Congreso el 30 de Septiembre de 1909, se otorgó a los Señores Domingo Selva & Cía. la concesión de construir un ferrocarril que partiendo de la Ciudad del Rosario de Santa Fe llegara a la Ciudad de Mendoza, y de un Puerto en las inmediaciones de San Lorenzo, entre Puerto San Lorenzo y Puerto San Martín, fuera de la zona de privilegio del Puerto Rosario.

La extensión de la línea directa de Rosario a Mendoza es de 910 kilómetros, más dos ramales, uno de 40 Kms. desde el Km. 34 de la vía principal hasta el Puerto proyectado y otro de 86 kilómetros que debe partir del Km. 80 para empalmar con la Compañía General de Ferrocarriles en la Provincia de Buenos Aires,

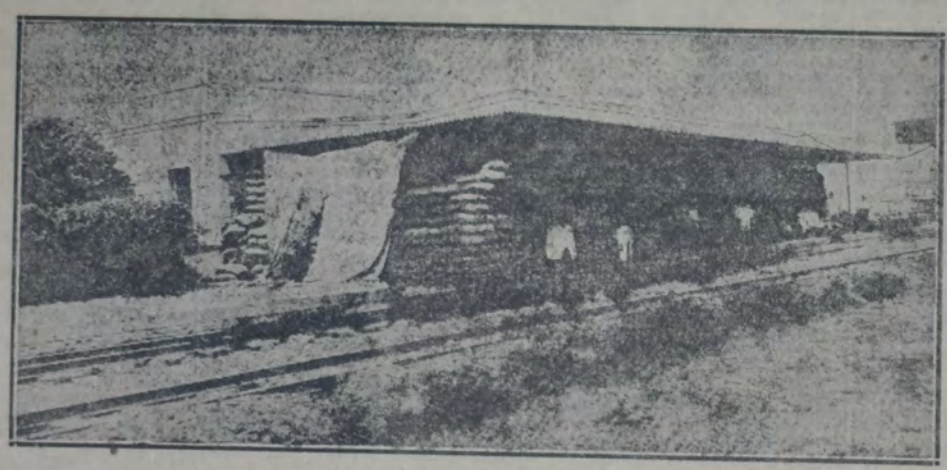

EDIFICIO DE LA ESTACION Km. 34

en la Estación "Mariano Benítez", todo lo cual hace un total de 1036 kilómetros.

Los 910 kilómetros de vía principal están distribuídos como sigue:

En la Provincia de	Santa Fe	180	kilómetros
„ „ „	„ Córdoba	275	„
„ „ „	„ San Luis	175	„
y „ „ „	„ Mendoza	280	„

Al confeccionar el trazado, previos los estudios que se hicieron en el mismo terreno de un extremo al otro de toda su longitud, se ha tenido en cuenta que este ferrocarril sirva las mejores y productivas zonas y así lo confirman los diversos informes que se han emitido al respecto.

La construcción se inició en su debida oportunidad de completo acuerdo con las cláusulas fijadas en el Contrato de Concesión y dentro de los diez primeros meses se terminó la primera Sección de Cincuenta kilómetros, que parte de Rosario y llega hasta la Estación Fuentes.

En esta obra se han empleado materiales del más moderno tipo y mejor calidad.

Los rieles fueron fabricados especialmente en Liege (Bélgica) de un peso de 35 kilos el metro, con tirafondos y bulones reforzados.

Las eclisas son sistema Borzano que dan mayor solidez a la vía, por cuanto al propio tiempo que unen los rieles, descansan en los durmientes a los cuales son fuertemente aseguradas por los tirafondos.

Los cambios son también de un sistema muy seguro y en forma que permite distinguir al maquinista desde larga distancia si el cambio está colocado en la dirección que debe seguir el tren.

La vía descansa sobre una base de 1.400 durmientes por kilómetro.

La trocha es de un metro, o sea igual que la de los Ferrocarriles del Estado, Central Córdoba, Provincial de Santa Fe, Compañía General en la Provincia de Buenos Aires y Midland de Buenos Aires.

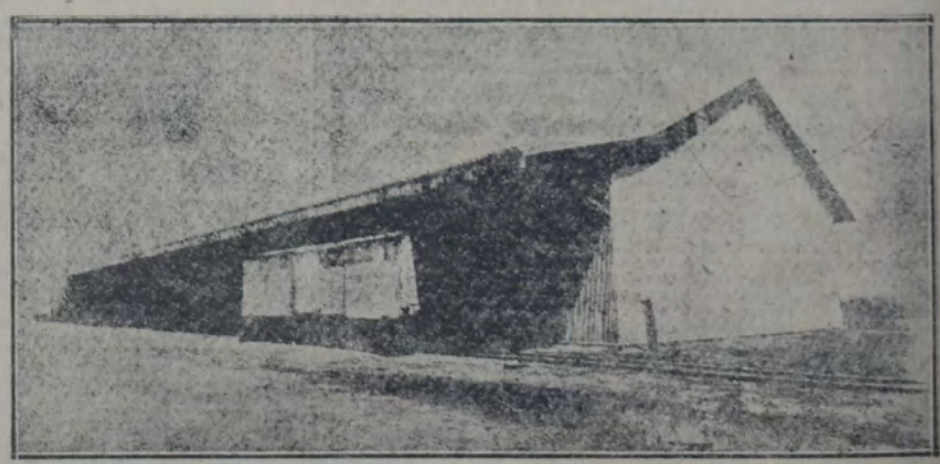

TIPO DE GALPONES PARA DEPOSITO DE CEREALES EN LAS ESTACIONES Km. 23 Km. 34 y Km. 49

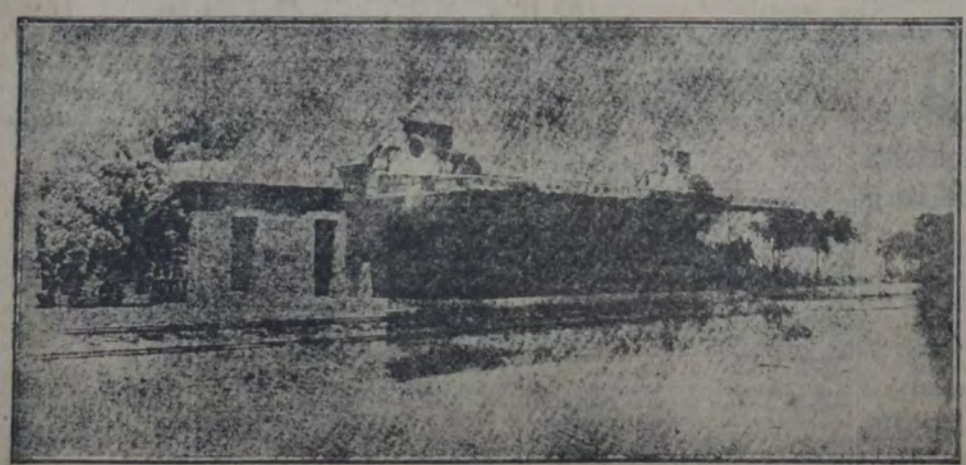

EDIFICIO DE LAS ESTACIONES Km. 23 y Km. 49

Los depósitos para agua son tanques de fierro colocados con una base también de fierro, a una altura de 15 y 18 metros, y para una capacidad de 75.000, 125.000 y 175.000 litros de agua.

Todas las estaciones tienen un edificio amplio y cómodo tanto para el Jefe con su familia y demás personal, como para el público; todo ha sido construído empleando materiales de la mejor calidad.

Los galpones para carga de la proyectada Estacion Terminal Rosario, son de 10x75 metros, de material y fierro galvanizado, puertas, persianas de fierro y piso de adoquín de madera.

MENDOZA Y PUERTO GRANADEROS

Los galpones para depósitos de cereales de las Estaciones Km. 23, 34 y 49 son de un tipo y medida uniforme: 15 x 75 metros, con un alero en su parte respectiva que permite cargar aunque llueva, porque aquél cubre ampliamente el wagón.

Las fotografías que completan esta publicación permiten apreciar con mayor claridad los edificios, galpones y puentes de referencia.

En el trayecto de los 50 kilómetros existen dos cruces en alto nivel sobre las vías del F. C. Central Argentino: uno entre los Kms. 10 a 12 y otro entre los Kms. 46 a 48. Cada uno de estos cruces está formado por un terraplén de 2.000 metros de largo, teniendo en su parte céntrica una altura de 6 1/2 metros, con tres puentes de acero, el principal sobre las vías antedichas, que es de 36 metros de luz y los otros dos pasan los caminos reales, de una longitud de 10 y 11 metros de luz.

Desde Octubre del año 1912, en que se terminó la primera Sección, la obra quedó paralizada y la Empresa se vió luego en la imposibilidad de continuarla por la gravísima situación que en todo orden financiero creó la guerra europea.

Desde entonces se hace la explotación de la parte construída con la autorización del Gobierno Nacional, haciéndose el transporte de cereales desde sus Estaciones hasta el Puerto Rosario en combinación con la Compañía General de Ferrocarriles en la Provincia de Buenos Aires.

Para dar una idea de la importancia de la zona que atraviesa y no obstante que esta línea corre paralela a los Ferrocarriles Central Argentino y Rosario a Puerto Belgrano, basta citar los siguientes datos estadísticos del transporte que ha tenido en estos últimos años:

Año	1919	27.383	toneladas	entre	Trigo,	Lino	y Maiz
„	1920	54.492	„	„	„	„	„
„	1921	36.487	„	„	„	„	„
„	1922	37.930	„	„	„	„	„
„	1923 (7 meses)	34.500	„	„	„	„	„

Es digno de hacer notar que este movimiento corresponde únicamente desde el kilómetro 20 hasta el 50, o sean 30 kilómetros. Desde el kilómetro 20 a Rosario, se trata de quintas, granjas y lecherías cuyos productos van a Rosario por los otros ferrocarriles que tienen trenes diarios y servicio urbano.

El costo de esta Sección fué de $ 4.500.000 c|legal sin calcular el valor de la concesión que pagó la actual Empresa. Para justificar tan elevado costo conviene tener presente, el mayor valor de las tierras dentro del Municipio del Rosario y sus Suburbios; la construcción de los dos cruces en alto nivel antes mencionados y el haber tenido que efectuar los trabajos simultáneamente desde ambos extremos con el consiguiente aumento de gastos por los fletes para la conducción del material y otros agregados que no fué posible prever en un principio

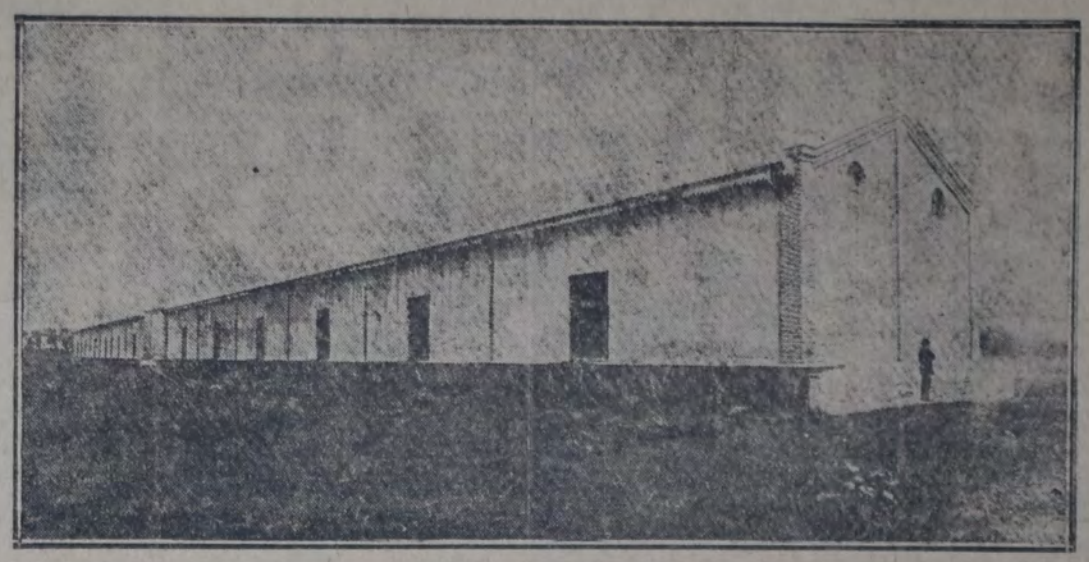

GALPONES PARA CARGAR 10 x 75 METROS — ESTACION TERMINAL ROSARIO

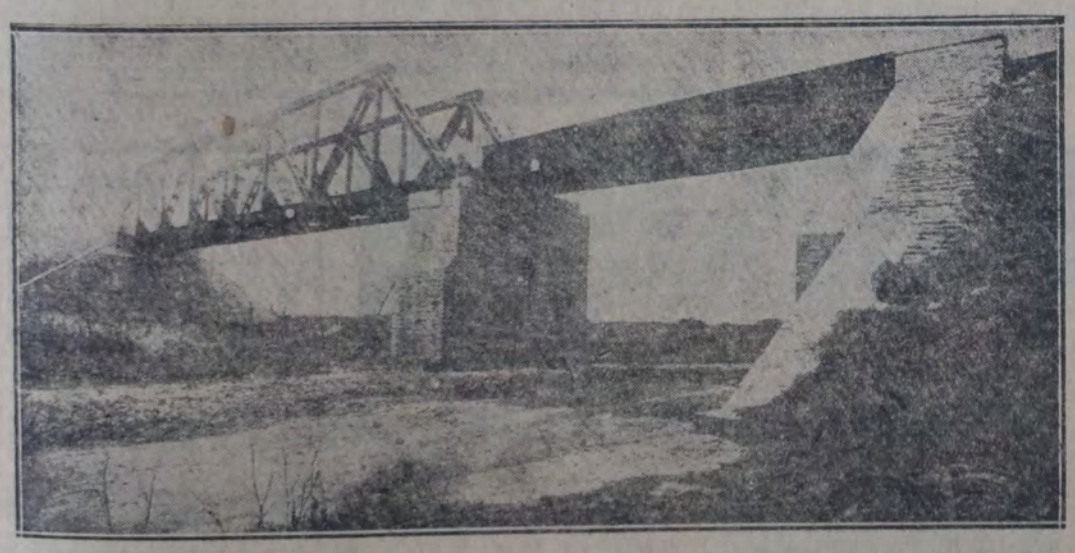

CRUCE EN ALTO NIVEL SOBRE LAS VIAS DEL FERROCARRIL CENTRAL ARGENTINO, ENTRE LOS Kms. 46 y 48

El Gobierno Nacional, con arreglo a la Ley 5315, por intermedio de la Dirección General de Ferrocarriles tiene reconocido como capital empleado por la Empresa la suma de $ 3.850.000 c|legal, sin contar el valor de la concesión ni de otras obras complementarias ejecutadas posteriormente.

Con fecha 14 de Marzo de 1922, entre el Gobierno Nacional y el Síndico Liquidador de dicha Empresa, se celebró un contrato de venta en virtud del cual el Estado adquiere todos los bienes de aquélla en la suma de $ 2.300.000 c|legal, cuyo convenio tiene que ser aprobado todavía por el Congreso.

LA EMPRESA

CRUCE EN ALTO NIVEL SOBRE LAS VIAS DEL FERROCARRIL CENTRAL ARGENTINO, ENTRE LOS Kms. 10 y 12

NOTICIAS MARITIMAS

(Continuación de la página 11)

Tucumán, de Asunción.
A. Tahr — Bremen, para Asunción.
Washington, para Salto.
Monsenor Affigna, para Montevideo.

SITUACION DE LOS PAQUETES

Lloyd Norte Alemán — Crefeld, salió el 4 de Bremen para esta.
Hoenfels, en ... de Janeiro, de viaje de Buenos Aires.
Cochin, salió el 10. de esta para Bremen y escalas.
Kiola, en el puerto.
Mosel, en Bremen.
Westphalia, en Bremen.
Pfalzburg, en Bremen.
Santa Natalia, en Bremen.

Mala Real Inglesa — Arlanza, en el puerto.
Andes, salió el 10. de Río Janeiro para Southampton.
Almanzora, saldrá el 10 de Southampton para esta.
Avila, salió el 20 de julio de Lisboa para esta.
Demerara, salió el 2 de Río Janeiro para esta.
Tamaroa, en Liverpool.
Darro, salió el 2 de La Plata para Liverpool.
Tuna, salió el 28 de julio de Liverpool.
Orbe, en Génova.

Navegazione Generale Italiana — Giulio Cesare, en Génova.
Lombardia Matalia, salió el 25 de Junio de Génova para esta.
Regina d'Italia, saldrá el 7 de esta para Génova.
Palermo, en Génova.
Re Vittorio, salió el 29 de julio de Río Janeiro para Génova.

Lloyd Sabaudo — Tomaso di Savoia, saldrá el 20 de agosto de Génova para esta.
Duca degli Abruzzi, el 25 de julio de Río para Génova, el 2 de Río Janeiro.
Re d'Italia, en Génova.
Napoli, en Génova.
Regina d'Italia, salió el 25 de julio de Génova para esta con 500 pasajeros.

Compañía Nacional de Vapores, en viaje de Nueva York para esta, el 3 de Río Janeiro.
Orbaiceta, salió el 28 de julio de Nueva York para esta.
Tucuman, en Nueva York.

Compañía Tristina — Atlanta, llegó el 26 de julio de Nápoles para Trieste.
Adria, el 24 de julio salió de Las Palmas para esta y llegó el 4 en Río Janeiro.

Transatlantica Italiana — Cesare Battisti, salió el 21 de julio de esta para Génova.
Duca d'Aosta, en Génova.
Giulio, saldrá el 29 de Génova para esta.

Chargeurs Réunis — Magellan, saldrá el 12 de Burdeos para esta.
Orinoco, salió el 25 de Dakar para Génova.
Parana, salió el 25 de julio de Marsella para esta.
Madeira, salió el 20 de julio de esta para Marsella y Génova.
Amazone, en Montevideo.
Orduña, con escalas, en Gibraltar.
Rhin, saldrá el 11 de Burdeos para esta.
Massilia, llegó el 25 a Río de Janeiro de Burdeos.
Orduña, salió de esta para Hamburgo.

Compañía Sudamericana de Vapores — Cap Polo, en el puerto.
Asturias, en viaje de Hamburgo para esta con 320 pasajeros.
La Coruña, salió el 2 de esta para Hamburgo.
Galicia, salió de Río de Janeiro para Hamburgo.
Provencia, en Hamburgo.
Galicia, salió el 10. de Hamburgo para esta.
Cap. en el puerto.
Rhein, en el puerto.
Cap Norte, en Hamburgo.
Westerwald, salió el 25 de julio de Hamburgo para esta.

Hugo Stines Linien — General Belgrano, salió el 2 de Río de Janeiro para Hamburgo.
Louis Nielsen — Sigmund Laubin, en viaje de Hamburgo para esta.
Wilhelm Oswald, salió el 21 de La Plata para Amberes.
Hildebrand Pelde, salió el 29 de julio de Río Tercero para Londres.
Hildebrand Glan, en Londres.

Nacional Line — Southern Cross, salió el 20 de julio de Río Janeiro para Nueva York, adonde llegará el 7.
Nacional Legion, salió el 2 de esta para Nueva York.
Western World, salió el 4 de N. York para esta.
Pan America, en viaje de Nueva York a esta.

Compañía Izquierdo — Catalina, saldrá el 4 para Barcelona.
Delfina, llegó el 29 de julio a Cádiz para Barcelona.

COSTA SUR

Importadora y exportadora de la Patagonia — José Menéndez, en viaje de C. Quemada para esta, es esperado el 6.
Argentina, salió el 2 de Punta Arenas para esta.
Infanta, en el Riachuelo.
Alfonsina, en el puerto sale el 8 para Comodoro Rivadavia y escalas.
Argentina, en el dock sur.

BUQUES CORTOS EN EL PUERTO

Asturias, Riachuelo; Ariemisia, diq. 3; A. H. de Lamontanie, dock sur; Atlántico, D. sur; Aquila, diq. 2; Australia, diq. 3; Alcazar, diq. 3; Arlanza, D. norte; Alberdi, Riachuelo; Cárcano, D. norte; Belvederes, Dársena C. Buenos Aires, dock sur; Bahía Blanca, D. norte; Baronesa, dock sur; Balbo, diq. 1; Baire, diq. 2.
C. Cuchara, Riachuelo; Chaco, D. sur; Cape Transport, diq. 1; Capullo, Riachuelo; Cordillera, D. norte; C. Rivadavia, D. sur; Constancia, dock sur; Campeller, Riachuelo; Cetareo, Riachuelo; Capitán Prat, Lemerie, Riachuelo; Catalina, diq. 2; California, diq. 4; Curityba, Riachuelo; Christiansborg, diq. 3; Cisnallas, Riachuelo; Cap Polonio, D. norte.
Desvalida, Riachuelo; Duca d'Aosta, D. norte.
E. Uruguayo, diq. 4; Elswick Grange, diq. 3; Estrella, diq. 1; Kirim Kyriacides, D. sur.
Fama, Riachuelo.
Guadalquivir, diq. 2; Galicia, diq. 2; Galia, diq. 4; Greldon, Riachuelo.
Halgan, diq. 4; Holmsdale, Riachuelo; Halesius, diq. 2; Hesperia, diq. 2; Houlder, diq. 4.
Inventor, Riachuelo; Ioannis Vatis, D. norte.
K. Alfred, diq. 4; Kennemerland, diq. 2; N. Vergotti, Riachuelo; Kellerwald, diq. 2; Kosin, diq. 4; Kate, diq. 4; Keota, Riachuelo.
Mirel M., Riachuelo; Maryland, dock sur; Delta, D. sur; Mosella, diq. 4.
Nordhap, diq. 1; Nevo, Riachuelo; Neptunia, D. sur.
Oceania, Riachuelo; Ocean Transport, D. A.
Pío Mitre, dique seco; Pedro Christophersen, diq. 1; Pentowy, dock sur; Plata, diq. 4.
Rosario, D. norte; Río Claro, Riachuelo; Royal Transport, diq. 2; Rokos Verpulis, diq. 1.
Sveaborg, dique seco; R. Vergotti, Riachuelo; San Gerardo, dock sur; Sac Oliver, Riachuelo; Suiza, Riachuelo; Snar, Riachuelo; Suecia, diq. 2; San Francisco, Riachuelo; San Fiorentino, dock sur; Sestri, diq. 4.
T. Grange, diq. 4; Tirpitz, diq. 4; Tacoma, diq. 2; Tricolor, Riachuelo; Taucher, D. sur; Tallsmán, diq. 3.
Vigo, D. norte.
Waldilh, diq. 1.
Zeir, Riachuelo.

ADUANA

La aduana de la capital recaudó ayer por diferentes conceptos las siguientes sumas: por importación, $ 351.492.17; por exportación, 4.917.55; por derechos portuarios, 26.050.40. Total, $ 382.460.42.
Desde el 1o. de enero hasta la fecha se han recaudado por los mismos conceptos, $ 161.292.043.83. Diferencia a favor del corriente año, $ 42.866.763.95.

VENCIMIENTOS

Mañana vence el término de 8 días que acuerdan las ordenanzas de aduana para la presentación de despachos directos y copias de depósito que comprendan mercaderías llegadas en los vapores Cap P. Lemerie, paq. 3125; El Uruguayo, paq. 3126; Duquesa, paq. 3127; Suiza, paq. 3128; Anglia, paq. 3129; P. Christophersen, paq. 3130; Burgundy, paq. 3131; Halgan, paq. 3132, y Catalina, paq. 3134.
Los que así no lo hicieren incurrirán en la multa del 2 o|o que prescriben los artículos 929 y 952 de las mismas ordenanzas.

CARGAMENTO EMBARGADO

Por disposición del juez doctor Anchorena, se ha trabado embargo preventivo sobre el cargamento que conducía el vapor Anglia.
En consecuencia, para poder retirar las mercaderías de la aduana se hace indispensable que los interesados exijan el conforme de los agentes de dichos buques, sin cuyo requisito no se dará curso a ningún documento.

GIROS DE VAPORES

Publicamos a continuación los vapores llegados al puerto, con la indicación de la fecha de entrada de cada uno y su correspondiente paquete.
Empieza a correr el término de ocho días señalado por el artículo 114 de la ordenanza de la aduana, y pasados los cuales se incurre en una multa de un tanto por ciento establecido en el artículo 639 de la mismas ordenanzas:
27 — 3119 Tallsman, C. Bugge.
28 — 3125 Cap. P. Lemerie, 4a. dig. 2, Nicol.
28 — 3126 El Uruguayo, 3a. dig. 4, Houlders.
28 — 3127 Duquesa, 4a. dig. 4, Houlders.
28 — 3128 Suiza, Sud Atlántica.
28 — 3129 Anglia, 5a. dig. 3, Christophersen.
28 — 3130 P. Christophersen, 3a. dig. 1, Allison Bell.
28 — 3131 Burgundy, 3a. dig. 1, Allison Bell.
29 — 3133 Halgan, 4a. dig. 1, Nicol.
29 — 3134 Catalina, 2a. dig. 4, Dávila.
30 — 3177 Halesius, 4a. dique 3, Houston.
30 — 3178 Hesperia, Houston.
30 — 3179 Australia, 5a. dique 3, Sud Atlántica.
31 — 3193 Duca d'Aosta, 4a. dique 4, J. América.
31 — 3194 Estrella, 4a. dique 2, Zöcooli.
1 — 3202 Argentinier, 4a. dique 2, J. Poedts.
1 — 3207 Galicia, 5a. dique 4, Delfino.
1 — 3208 Kosin, 6a. dique 4, Arnoud.
2 — 3227 Plata, 1a. dique 4, Nicol.
2 — 3228 Balboa, 2a. dig. 3, Allison Bell.
2 — 3229 Vigo, 3a. dique 4, Delfino.
2 — 3230 Royal Transport, 5a. dique 2, Houldere.
2 — 3231 Ludendorff, 3a. dig. 3, Warren.
2 — 3232 Kellerwald, 5a. dig. 3, Delfino.
2 — 3240 Baire, 1a. dig. 3, L. y Holt.
2 — 3249 Mosella, L. Nicol.

REMATES

José Bacigaluppi e hijo

HOY

105 lotes pasando Villa Devoto

Sin remate. Entre las estaciones Villa Real y Villa Devoto y frente mismo a la nueva estación (kilómetro 2) del F. C. P. inaugurada recientemente. Base, $ 4 por mes el lote, en 30 mensualidades, sin interés. Con $ 200 hermosos gratis por lote a los 20 primeros compradores. Son terrenos de indiscutible porvenir. Inmediatos a la estación Villa Luro (F. C. O.) en combinación con el subterráneo y a unas 12 cuadras de la estación Villa Devoto del F. C. P. y de los tranvías 32, y 86, y lindando con los terrenos vendidos por nuestro intermedio el 29 de abril y el 24 de junio del corriente año, en los que se ha levantado mucha edificación, convirtiendo aquella zona en un barrio importante, al que le está reservado un gran porvenir. Dan frente a la Av. Alvear (continuación de la Av. Nacional) y a las calles Saavedra (continuación de la calle Asunción, que es la directa a la estación Villa Devoto), Suárez, Casullo, San Martín, Belgrano y Medrano. A pocos metros del bulevar Circunvalación y de los grandes talleres del F. C. P., donde trabajan centenares de hombres. Es la ubicación ideal para trabajadores! Condiciones de venta: Se exigirán 3 mensualidades y 2 o|o de comisión en el remate y 2 más al recibir la boleta dentro de los 5 días del remate, y las restantes en el Banco Italo Sud-Americano. Posesión inmediata y escrituras ante los escribanos señores del Río y Rivarola. Se darán 7.500 ladrillos gratis por lote a los 20 primeros compradores que edifiquen una habitación dentro de los 60 días de la presentación del plano aprobado por la Municipalidad con sus derechos pagos. Datos y planos a San Martín 56. — José Bacigaluppi e hijo.
HOY 5 de agosto, a las 14 horas. Tren gratis del Retiro (F. C. P.) a las 13.30, con parada en La Paternal a las 13.40.
V|5|8.

BANCOS

BANCO POPULAR ARGENTINO
Fundado en 1887

Capital realizado . . .	$ 10.514.880
Reservas efectivas . . .	„ 5.455.351

Efectúa toda clase de operaciones bancarias.
Administra propiedades urbanas y rurales.
Alquila cajas de seguridad desde 7 pesos por trimestre.

RECIBE DEPOSITOS, ABONANDO:

En Caja de Ahorros hasta 2.000 $	4 ½ %
de 2.001 a 10.000 . . .	4 „
de 10.001 a 20.000 . . .	3 „
En cuenta corriente . . .	1 „

Casa Matriz: Bmé. Mitre 370 — Sucursal No. 1: Cangallo 946
BUENOS AIRES
Justo P. Sáenz, Gerente.

BANCO EL HOGAR ARGENTINO — Fundado en 1889. — Capital realizado $ 6.932.500. Fondos de reserva y previsión, $ 12.020.215,01. Concede préstamos con garantía de propiedades y para construcción de casas. Ofrece en venta propiedades pagaderas a largos plazos. Recibe depósitos a plazo fijo y en cuenta de ahorros. — Casa matriz: Buenos Aires, Av. de Mayo 386. Sucursales: Rosario de Santa Fe, Bahía Blanca, Córdoba y La Plata.

BANCO DE ITALIA Y RIO DE LA PLATA
FUNDADO EN 1872
Unico Representante en la República del Tesoro Italiano y del Banco di Napoli
Agente Financiero del gobierno de la provincia de Entre Ríos
CASA CENTRAL: Bmé. Mitre 434|43
Capital autorizado . . $ 20.000.000 o|s.
Capital y reservas . . „ 11.300.000 o|s.
SUCURSALES
En el Exterior — Génova (Italia), 18 Piazza Fontane Marose.
En la capital federal — No. 1, calle Corrientes esq. Pueyrredón. — No. 2, Avenida Montes de Oca 2099. — No. 3, Leandro N. Alem 1255. — No. 4, calle Moreno 2460.
En la Prov. de Buenos Aires — La Plata, Bahía Blanca, Ensenada, Agencia: Ingeniero White.
En la Prov. de Santa Fe — Rosario, Rafaela, Rufino.
En la Prov. de Córdoba — Villa María, San Francisco, Río Cuarto.
En la Prov. de Entre Ríos — Paraná, Concordia, Gualeguaychú, Gualeguay, Uruguay, Victoria, La Paz, Nogoyá, Villaguay.
Gobernación del Chaco — Resistencia.
Gobernación de La Pampa — Trenel.
Subagencias: Società di Patronato e Rimatrio per gli immigranti italiani, Leandro N. Alem 1260. — Società Italiana Reduci della Guerra Europea, calle Sáenz Peña 1442.
El Banco trata en general todas las operaciones bancarias

MANIQUI
La France Ortega
B. MITRE 1123
INDEPENDENCIA 3325
La más importante fábrica de América
BUENOS AIRES
Sucursal en Montevideo
SORIANO 966

Profesionales

MEDICOS

SECRETAS y DE LA PIEL
Dr. CANTARELL — Especialista
Tratamiento moderno y económico de las enfermedades venéreo-sífiliticas, genitourinarias, impotencia viril y debilidad orgánica. Corrección de la SIFILIS y demás enfermedades graves de la piel con las aplicaciones del DERMICAL de Oriente.
Abonos económicos por mes
LAVALLE 910—Consultas: de 14 a 17.
Para empleados y obreros, de 22 a 23.

Dr. S. F. Gurfinkel
MEDICO DEL HOSPITAL DURAND
Clínica general. Consultas de 15 a 16.
Para obreros y empleados especialmente de 13 a 20. Honorarios módicos.
Calle Rodríguez Peña 178
Unión Telefónica 3787 Libertad

Dr. Grimaldi Especialista del servicio de enfermedades de la próstata, vejiga, riñones, etc., del Hospital Ramos Mejía.
U. T. 51 Retiro 1108
LIBERTAD 1276 De 15 a 17

SECRETAS
Urinarias, Acariosis, Sangre y Debilidad
606-914
Cura rápida Uretritis, Estrechez, Ulceras. Cura indicar por mi método Vibro-Masaje y mi sonda de Auto-presión
Dr. SPINEDI - Rivadavia 1359
De 9 a 12 y de 14 a 20 (Domingos de 9 a 18)

Dr. Mario Cornero
(ESPECIALISTA)
BLENORRAGIA | CURACIONES
SIFILIS | RAPIDAS
ABONOS ECONOMICOS
Jueves y domingos, consultas gratis.
CORRIENTES 1737
De 9 a 11 y de 16 a 19.

Dr. ENRIQUE DICKMANN
Consultas todos los días, de 13 a 16. — Lavalle 1665. — U. T. 651 Libertad.

ESTOMAGO
ESPECIALISTA
Intestino, Vientre, Debilidad, Enfla-quecimiento, Sangre y Pulmón
Dr. SPINEDI - Rivadavia 1359
De 9 a 12 y de 14 a 20 (Domingos de 9 a 18)

Dr. GREGORIO KRONHAUS
MEDICO CIRUJANO
Clínica en general, venéreas, enfermedades de señoras y niños. — Consultas: 3128. Consultas: de 14 a 17. Obreros y empleados, de 19 a 20. — U. T. 8431 Mitre.

Dr. Demetrio Aranovich
Enfermedades internas. Partos.
Consultas: de 13 a 16.
Lavalle 995. U. T. 3855 Mitre.

Dr. Octavio C. Fernández
MEDICO
ENFERMEDADES ANALES Y ARTICULARES, PRACTICAS ORTOPEDICAS, ENTORSIS CONTUSIONES.
PARANA 476, de 16 a 19. — U. T. 3040 Lib.
Jefe del servicio de Kinesiterapia del Hospital de Clínicas.

Dr. GERMINAL RODRIGUEZ
MEDICO DE LOS HOSPITALES MORIZ Y NIÑOS. — JEFE DE TRABAJOS PRACTICOS DE LA FACULTAD
Enfermedades internas—Nerviosas—Niños
IRIARTE 1885 Consultas, de 14 a 15

DENTISTAS

Dr. ADOLFO DICKMANN y ALBERTO BENAVENTE
Enfermedades de la boca y de los dientes.
Lavalle 1665. — U. T. 356 Libertad.
Consultas: de 13 a 15.

CLINICA DENTAL

L. S. GUESTRINO
CIRUJANO DENTISTA
EXTRACCIONES SIN DOLOR
DIENTES ARTIFICIALES DE TODAS CLASES
HONORARIOS MODICOS
CORRIENTES 4315, de 9 a 12 y de 6 a 8 p. m., y CORRIENTES 1211, esq. LIBERTAD, de 1 a 5 p. m.
U. T. 650, MITRE

CLINICA DENTAL POPULAR
DEL CIRUJANO DENTISTA
J. M. SOSA
Calle Patricios 391, esq. Diamante
U. T. 2109 Buen Orden
EXTRACCIONES SIN DOLOR
y todos los demás trabajos dentarios en general. — Taller mecánico en la casa. — Trabajo esmerado y precios módicos.
Horario: de 9 a 12 y de 14 a 20.

Dr. Arnaldo C. Miranda
Cirujano dentista. — Enfermedades de la boca y de los dientes. — Cangallo 1409. — U. T. 4550 Libertad. 7443 Mitre. — En Lomas: España 266, U. T. 355 Lomas.

B. A. de Tixeyre y A. R P. de Tixeyre
Partera y enfermera diplomadas. Atienden embarazos, partos, hacen curaciones y aplican toda clase de inyecciones. — Precios módicos. — Carlos Calvo 3354, depto. 11. — De 13 a 19.

ABOGADOS

Dr. ARTURO VERA
ABOGADO
Asuntos civiles, comerciales y criminales en la capital y provincia de Buenos Aires.
Buenos Aires: Cangallo 1372. U. T. 4023 Lib.
QUILMES: Videla 22.

HUMBERTO BARRAZA y JOSÉ ROZAS
ABOGADOS
Asuntos judiciales en la provincia de Buenos Aires. Estudio: Calle 48 núm. 934, La Plata. — Particular: Ayacucho 336. U. T. 1693 Libertad, capital federal.

"LA UNION OBRERA"
Papeles pintados — Pintura — Empapelado. 608 LIMA 602. U. T. 4168 Rivad.

A. ARIGONI
TALLERES ARTISTICOS
Grabados sobre metales — LAVALLE 44[illegible]

Edictos judiciales

El señor juez de 1a. instancia en lo civil de la capital de la república doctor don Martín Abelenda, ha dispuesto se cite, llame y emplace por el término de treinta días, contados desde la primera publicación del presente, a todos los que se consideren con derecho a los bienes dejados por don FRANCISCO SOGLIUTO, ya sean como herederos o acreedores, para que dentro de dicho término comparezcan a deducir sus acciones en forma, por ante su juzgado y secretaría del que suscribe, bajo apercibimiento de lo que hubiere lugar por derecho. — Buenos Aires, junio 12 de 1923. — Doctor José C. Migueens, secretario. V|23|8.

El señor juez de 1a. instancia en lo civil de la capital de la república doctor don Martín Abelenda, ha dispuesto se cite, llame y emplace por el término de treinta días, contados desde la primera publicación del presente, a todos los que se consideren con derecho a los bienes dejados por don NICOLAS RIOS, ya sean como herederos o acreedores, para que dentro de dicho término comparezcan a deducir sus acciones en forma, por ante su juzgado y secretaría del que suscribe, bajo apercibimiento de lo que hubiere lugar por derecho. — Buenos Aires, junio 26 de 1923. — Doctor Nicolás González Iramain, secretario. V|29|8.

Por disposición del señor juez de 1a. instancia en lo civil doctor Marcos A. Figueroa, se llama y emplaza a todos los que se consideren con derecho a los bienes quedados por fallecimiento de don SALVADOR SICILIANO o BENVENUTO MACARIO, ya sean como herederos o acreedores, para que en el término de treinta días deduzcan en forma por ante S. S. y secretaría a cargo del que suscribe, bajo apercibimiento de lo que hubiere lugar. — Buenos Aires, julio veintiséis de 1923. — Doctor Antonio Rodríguez Larreta, secretario. V|31|8.

El señor juez de 1a. instancia en lo civil de la capital de la república, doctor don Martín Abelenda, ha dispuesto se cite, llame y emplace por el término de treinta días, contados desde la primera publicación del presente, a todos los que se consideren con derecho a los bienes dejados por don JUAN BAUTISTA RUFETTO, ya sean como herederos o acreedores, para que dentro de dicho término comparezcan a deducir sus acciones en forma, por ante su juzgado y secretaría del que suscribe, bajo apercibimiento de lo que hubiere lugar por derecho. — Buenos Aires, 21 de julio de 1923. — Nicolás González Iramain, secretario. V|H|8|23.

Sociedad anónima "La Vanguardia"

CONVOCATORIA

Por resolución del Directorio se convoca a los accionistas a la asamblea general extraordinaria que se celebrará el día 18 de agosto, a las 17 horas, en el local del diario LA VANGUARDIA, Reconquista 675, para tratar la siguiente

ORDEN DEL DIA:
1o. Aumento del capital.
2o. Designación de dos socios para firmar el acta.
V. 13|8. El secretario.

Cooperativa "El Hogar Obrero"

MARTIN GARCIA 473

Buenos Aires, julio 25 de 1923.
1a. CONVOCATORIA
Por resolución del Directorio se convoca a los socios a la Asamblea General que se celebrará el día 10 de agosto, a las 17, en el local social, Martín García 473, para tratar la siguiente

ORDEN DEL DIA:
1o. Informe del Directorio y Balance.
2o. Elección de un suplente por 6 meses.
3o. Designación de dos socios para firmar el acta.
V|29|8. H. FEIJOO, secretario.

EL ARROZ
Marca
"EL GALLO"
es IRREEMPLAZABLE

VENEREAS-SIFILIS-PIEL
Dr. SARACENI
ESPECIALISTA
Cura rápida de la Blenorragia y Sífilis. APLICA EL 606-914
de 9 a 11 y de 14 a 20
1777 — CORRIENTES — 1777

"AUX CHARPENTIERS"
MEJICO 1302
Unión Telefónica: 4131, Rivadavia

SASTRERIA DE MEDIDA
Inmenso surtido de paños y casimires.
A LOS CLIENTES DEL INTERIOR MANDAMOS MUESTRAS
MAYNARD Y FÈVRE
Tomo pedido de catálogo, es atendido de inmediato, por consiguiente, si no se recibió por el interesado en seguida, sírvase solicitarlo nuevamente.

A 0,75 DISCOS DOBLES LIQUIDA LA ACREDITADA "CASA CHICA"
Cambio discos usados por otros también usados, cobrando 0,30 por el canje de cada uno; continuamente nuevos discos para seleccionar.
Discos rotos pago en cambio de mercadería, el kilo, NO Columbia, $ 1.— Columbia $ 0.60; En efectivo NO Columbia $ 0.80, Columbia $ 0.40
GRAMOFONOS Gran stock, desde $ 28
CATÁLOGOS GRATIS
"CASA CHICA", de A. WARD, Salta 574-576. — Bs. Aires, U. Tel. 6141, Riv.
CERRAMOS A LAS 19.30 — Ultimas novedades. — CATALOGO GRATIS

Tintorería MARTINEZ
Limpiar y planchar 1 traje $ 4
Teñir " " 1 " " 2
Se da vuelta a trajes y sobretodos.
VICTORIA 942
U. T. 4881, Rivadavia

A RETRATARSE
A LA SOCIEDAD ARTISTICA
CARLOS PELLEGRINI 282
Sucursal RIVADAVIA 5230
Regalamos enmarcado y retrato grande en docena de retratos.
Postales finas, $ 5 la docena. Retratos a lápiz $ 15. Retratos para carnet dos por un peso.

COMPAÑIA ITALO ARGENTINA DE ELECTRICIDAD
651 — CORRIENTES — 659
A NUESTROS CLIENTES Y AL PUBLICO EN GENERAL
La Compañía ha inaugurado recientemente un salón para la exposición de aparatos eléctricos, y al mismo tiempo para proporcionar cualquier informaciones inherente al uso de los mismos.
Es por esto que tales aparatos no están en venta, siendo el único objeto el de difundir — con demostraciones prácticas — la conveniencia del uso de la energía eléctrica, tanto para utilización industrial como doméstica.
Teléfonos: U. T. 5940, 41, 42, 43, 44, 45, 46 y 47 Avenida. C. T. 1237 y 4220 Central.

GRABADOS, SELLOS DE GOMA E IMPRENTA
ENRIQUE BARÉS
Chapas Grabadas, Esmaltadas para Puertas — Numeradores, Fechadores, Punzones
557 VICTORIA - SARMIENTO 825
U. T. 399, Av. — U. T. 1901, Riv.
BUENOS AIRES
PIDANSE CATALOGOS

CASA ROVEDA
818 DEFENSA 818 Bs AIRES
FUNDADA EL AÑO 1884

CATALOGO INVIERNO 1923

PONCHOS DE ABRIGO

Tipo 1.ª . . . $ 11.50
" 2.ª . . . " 10.00
" 3.ª . . . " 9.00

CALIDAD SUPERIOR

NUESTRA ROPA NO SE DESCOSE