Rafael Kosan
REMEDIOS DE ESCALADA (FCS
Cavour 336

LA VANGUARDIA

DIARIO DE LA MAÑANA
Año XXXIII — Núm. 6787

Buenos Aires, Domingo 25 de Abril de 1926

EDICION DE 12 PAGINAS

Redacción y administración
Reconquista 675

LAS LUCHAS OBRERAS

CONTRA LA AVARICIA Y LA INSOLENCIA DEL CAPITAL EXTRANJERO

En todos los países, sin excluir aquellos en donde la organización gremial proletaria es más sólida y poderosa, corresponde a las grandes empresas que explotan servicios considerados públicos por su naturaleza y su amplitud el ingrato papel de provocadoras de conflictos obreros forzosamente graves.

Sabido es que ellas se tienen por un Estado dentro del Estado, lo que es más que una presunción donde el gobierno es juguete o instrumento de las mismas.

De ahí que, como la generalidad de los Estados, no permitan siquiera que su respectivo personal de obreros y empleados se organice para la defensa de sus intereses o se nieguen a reconocer la organización gremial proletaria cuando no han podido ahogarla antes de que naciera.

Las viejas leyes que afectan a esas potencias capitalistas no han sido bastante previsoras para evitar todos sus desmanes, en salvaguardia de lo intereses colectivos, que corren serio peligro ante cualquier perspectiva de conflicto.

Pero algunas de sus disposiciones atribuyen al gobierno facultades que éste nunca se atreve a ejercer con la energía necesaria, para evitar todo conflicto entre las empresas y sus personales, suprimiendo las causas.

Un día, por ejemplo, las empresas tranviarias protestarán por que no se les permite el aumento de las tarifas en un 20 y en un 50 por ciento, so pretexto de mejorar la situación de sus obreros y empleados, a quienes les pagan salarios de hambre, pero con el confesado propósito de reservarse para ellas la parte del león.

Y, anteriormente, las empresas ferroviarias, comprometidas de una manera tácita a mejorar los sueldos del personal si obtenían el aumento de las tarifas, echaron en completo olvido sus compromisos una vez conseguido lo que en realidad les interesaba.

Acostumbradas a burlarse de los gobiernos, o a dominarlos, y engañadas al tomar por debilidad o miedo la paciencia y la cordura de los obreros organizados, las empresas ferroviarias han hecho oídos de mercader a las reclamaciones más modestas.

Desde hace cinco años, está sin solución el pedido de aumento de salarios, formulado insistentemente, para los obreros no incluídos en los diferentes escalafones del personal ferroviario.

Baste saber que, siendo el salario mínimo legal, para los obreros no calificados, de 160 pesos, las empresas ferroviarias pagan a millares de trabajadores salarios de 80 a 100 pesos.

Agotada la paciencia de los obreros ferroviarios, éstos no han apelado, sin embargo, al medio extremo de la huelga en defensa de sus intereses y su dignidad.

Hay en la ley de ferrocarriles disposiciones de orden técnico que, interpretadas y cumplidas fielmente, permiten a los obreros organizados emplearlas contra las empresas, como armas de indudable eficacia. Y en esa tarea se halla ahora empeñado el personal de algunos ferrocarriles, comenzando por la empresa que se ha singularizado en provocar a la organización obrera.

Por sus curiosas características, la lucha actual pone de relieve la capacidad y la prudencia de nuestra mejor organización gremial proletaria, consciente de su fuerza tanto como de su responsabilidad.

La propia Unión Ferroviaria confiesa, en efecto, que un trastorno en el tráfico de los ferrocarriles no perjudica solamente a las empresas, sino al público en general, entre el cual se cuentan millares y millares de trabajadores que se verían impedidos aún de trasladarse a los lugares de sus ocupaciones.

De ahí, en gran parte, la prudente actitud del gremio ferroviario, que se esfuerza en triunfar con los menores sacrificios posibles para sí y para el público.

¿Apreciará en todo su valor esta actitud la prensa grande, que se lamenta a diario de la carestía de la vida y no oculta su impaciencia por que tarde la hora — que esperamos no llegue nunca — de que los accionistas tranviarios, belgas e ingleses, vean aumentados sus dividendos?

LA FIESTA DEL TRABAJO DEDICADA A LOS NIÑOS ALCANZÓ PROPORCIONES GRANDIOSAS

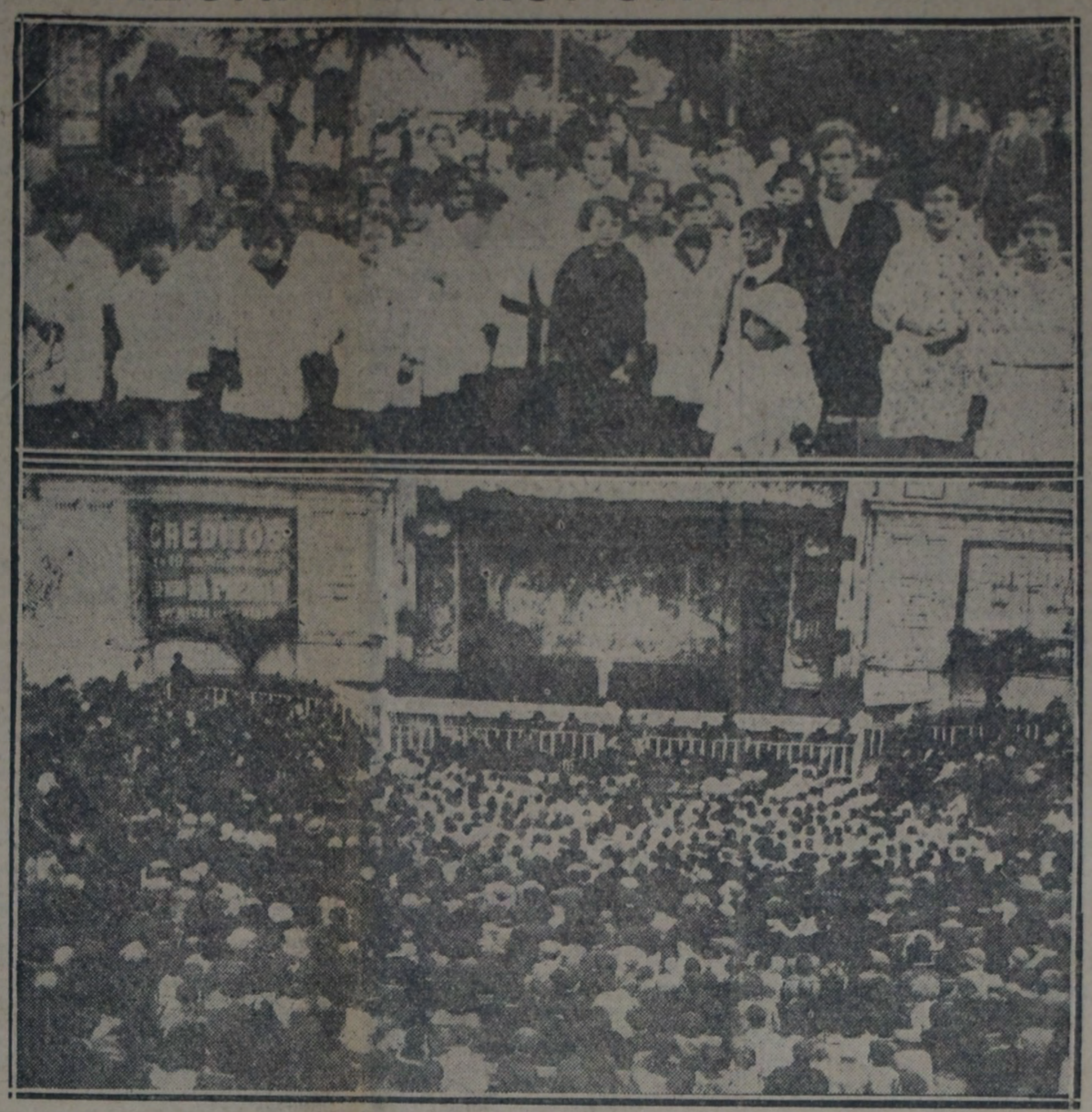

DOS ASPECTOS DE LA INTERESANTE FIESTA CELEBRADA AYER

Los que han asistido a la hermosa fiesta infantil realizada ayer en el Parque Japonés, por iniciativa del Centro Socialista Femenino, han podido constatar, sin duda, como nosotros, que la concurrencia de familias de trabajadores —con sus niños, es cada uno imponente, lo que demuestra el definitivo arraigo del acto en las costumbres, al punto de ser considerado como una tradición.

Es preciso haber estado en medio de esa enorme muchedumbre bulliciosa y abigarrada donde se confundían en pintoresco desorden todas las edades y los tipos, desde el niño de meses hasta el hombre y la mujer canosos para los cuales la vida sólo tiene atractivos reflejos — el de ver, por ejemplo, como crecen y se desarrollan a su alrededor los nietos rollizos y vivarachos, y complacerlos en todos los caprichos —, es preciso haber oído el estallido de las risas infantiles, elevarse en ondas argentinas sobre la compacta multitud como un rumor de límpida cascada, escuchado las exclamaciones y los aplausos, haber visto, en fin, brillar en los rostros y las miradas de ese minúsculo mundo la alegría y la satisfacción de esa hora feliz, para sentirse invadidos por un sentimiento intraducible de hondo optimismo como si un mundo nuevo surgiera ante nosotros.

Desde temprano, el local del Parque Japonés, cedido gentilmente, como todos los años, por la empresa que lo administra, se vió invadido por una crecida concurrencia, entre la que, naturalmente, los niños de ambos sexos formaban mayoría absoluta.

Por disposición gentil de la empresa, que la comisión del Centro Socialista Femenino agradece especialmente, los niños participaron en todos los juegos, sin limitación alguna y era de ver el entusiasmo con que la concurrencia supo hacer valer ese derecho.

Pero el atractivo que más ha despertado la atención del público infantil y adulto, fué, indudablemente, el relativo a los números de música, baile, canto y comedia, que estuvieron a cargo de la compañía del teatro Labardén.

Los pequeños artistas se desempeñaron con un acierto, que es ya proverbial en ellos, lo que les valió la aprobación general, pidiéndose insistentemente el bis de algunos números.

Los niños de las Bibliotecas y Recreos Infantiles destacábanse en medio de la muchedumbre, con sus cándidos delantales, y fueron objeto de la simpatía general por su disciplina y corrección.

Cuando la tarde comenzaba a llenar de sombras el gran local del Parque Japonés, la concurrencia se fué retirando pausadamente. La temperatura, más bien destemplada, convidaba a volver al hogar.

Vimos pasar ante nosotros, como una visión arrobadora, la caravana infantil, alegre y satisfecha, y pensamos con tristeza que para muchos de esos pequeñuelos la fiesta de ayer es apenas un rayo de sol en las tinieblas de un hogar pobre, sin alegría y escasez de pan.

Luego, ya en la calle, asistimos a la operación interesante, de dar colocación a los niños de los recreos en los tranvías que debían llevarlos a los barrios lejanos.

Ya era de noche, cuando los tranvías se pusieron en movimiento llevando en su interior la preciosa carga.

Y a través de la ciudad ruidosa y huraña, esos vehículos, repletos de niños proletarios, ataviados con sus limpios delantales, se nos antojaban una estela de luz promisora de mejores días...

* * *

La Comisión agradece por intermedio de LA VANGUARDIA el concurso de todas las personas que con cooperación personal, o donativos, han contribuído al mejor lucimiento de la fiesta. Agradece también, en modo especial, la obra prestada por la empresa del Teatro Labardén, cuyo concurso fué inapreciable.

A los donativos anteriormente publicados, deben agregarse 150 paquetes caramelos, enviados por los señores Piccardo y Cía.; 50 paquetes caramelos, de la confitería El Molino; una bandeja de masas, de la confitería Jockey Club.

Además, dos señoras obsequiaron a la comisión con hermosos ramos de flores.

No es necesario decir que las provisiones fueron consumidas en un abrir y cerrar de ojos, llevando cada niño su parte abundante.

PERIODISMO OBJETIVO — QUE SE PRACTICA EN "LA RAZON"—

"La Razón" se ocupó ayer de la fiesta infantil que, para celebrar el 1o. de Mayo, organizó el Centro Socialista Femenino en el Parque Japonés.

Pero, en forma muy singular, excesivamente "objetiva". Publicó un grabado a 4 columnas, bajo el título: "Los hijos de obreros tuvieron hoy un día de fiesta en el Parque Japonés", y con las leyendas explicativas: "1. los pequeños espectadores durante la representación del conjunto infantil Labardén; 2. Repartiendo golosinas; 3. Sonrientes en el "Látigo"; 4. Grupo de diminutos concurrentes". Nada más. Ningún texto informativo, ningún comentario más o menos objetivo.

¿Olvido? "La Razón" no ha querido hacer crónica, para no decir que los "hijos de obreros" celebraban el 1o. de Mayo y que el Centro Socialista Femenino organizó la hermosa fiesta.

De esa catadura es el periodismo objetivo de la prensa capitalista.

La destrucción de alimentos en mal estado

"Importa la destrucción de una propiedad", sostienen la Liga de defensa comercial y la Unión de mayoristas

Las casas mayoristas son, en tesis general, las que reparten artículos alimenticios en mal estado y adulterados. De ahí se deduce, claramente, que el envenenamiento fulminante o lento del pueblo terminaría si las casas mayoristas quisieran.

Pero, lo que éstas quieren es vender como sea y ganar mucho sin fijarse en "detalles". No ven, pues ,con simpatía la campaña de profilaxis alimenticia en que está empeñada la Asistencia pública. Tratan, más bien, de obstaculizarla con reclamaciones leguleyas.

Con ese objeto, la Liga de defensa comercial y la Unión de mayoristas se han dirigido a la intendencia, para reclamar de la destrucción de las mercaderías en mal estado que en los allanamientos encuentran los funcionarios de la Asistencia pública. La nota es extensa y reticente.

"El comercio — dicen — reconoce la conveniencia y necesidad de que se vigile la venta de los artículos que sirven para la alimentación" y agregan "que las casas importadoras y mayoristas ven con complacencia los actos de contralor de las autoridades, de los cuales ha de resultar la corrección de procederes de todos los comerciantes". Si la "finalidad" no les disgusta, en cambio les molesta el cómo se llega a ella. Aceptan los allanamientos. Aceptan el decomiso. Y rechazan la destrucción inmediata, sobre el tambor, de la mercadería en mal estado o adulterada, porque "esa manera de obrar importa la destrucción de una propiedad, lo que equivale a desconocer sin formalidad de ninguna clase uno de los derechos más importantes". Propiedad es la vida, la única de millones de personas, y "sin formalidad de ninguna clase" la envenenan y la destruyen los comerciantes tenebrosos cotizantes de la Liga de defensa comercial y de la Unión de mayoristas.

Están de acuerdo con la destrucción inmediata, sólo en los casos de unanimidad en el juicio del comerciante y de los funcionarios. En los otros, cuando la opinión del comerciante difiere, "todos los derechos se pueden conciliar colocando la mercadería en depósito bajo la custodia del mismo comerciante hasta que se dicte la resolución definitiva". Pero, es el caso que "los otros" serían todos, pues ningún comerciante encontrado in fraganti convendrá con los funcionarios decomisadores en que vende artículos venenosos en vez de artículos alimenticios. Extreman tanto su ingenuidad, la Liga de defensa comercial y la Unión de mayoristas, que caen en puerilidades ridículas.

La destrucción implacable e inmediata de las mercaderías en mal estado o adulteradas, es el mejor sistema. En cuando la Asistencia pública entrara en el tembladeral jurídico, de disquisiciones y disputas leguleyas, nada práctico ni útil podría hacer. Un mal abogado, y el artículo abunda mucho, transformaría en frescos los huevos podridos!

Lo único malo, y corregible, es su intermitencia. No es mediante campañas fortuitas, que se terminará con los envenenadores del pueblo. Sólo un control permanente y severo, organizado por la municipalidad y el Estado, será plenamente eficaz. Ello es tanto más factible, cuanto que los comerciantes, aunque de dientes afuera, prefieren, y lo dicen en su nota, que el control de los alimentos se desenvolviera "como uno de las tantas funciones ordinarias de la vida administrativa".

A ello, pues!

Bufonadas de Primo de Rivera

En Madrid se inauguró ayer un monumento a Ramón y Cajal. Jamás un homenaje tan bien ganado habrá sido, sin embargo, inaugurado por enemigos tan auténticos de la inteligencia.

En la inauguración habló Primo de Rivera y descubrió el monumento ese monumento de imbecilidad que se llama Alfonso XIII.

El agravio al ilustre sabio es manifiesto. Y los intelectuales españoles se propusieron desagraviarlo, organizando una segunda inauguración posterior a la oficial.

La noticia llegó a oídos de Primo de Rivera. Y el dictador, indignado, contestó al rumor con un comunicado enérgico amenazando con la cárcel a quienes se atrevieran a desconocer y menospreciar su autoridad.

Resulta un bufón hecho y derecho, el dictador. Amordazada la prensa, se pasa la vida contestando con notas oficiales "rumores malevolentes", hojitas clandestinas, correspondencias privadas. Y, naturalmente, en tan curiosa polémica, gana siempre él eliminando a los polemizadores.

Pero, lo extraño es que Primo se atreva a pedir a los españoles que cumplan con su deber de ciudadanos, cuando les ha privado de la ciudadanía. El sentido estricto de su mandato es bien distinto del que él se figura. Comportarse como ciudadanos, en un país privado de la ciudadanía, implica suprimir al tirano. Primo de Rivera, sin darse cuenta pide a los españoles que lo supriman.

Tanto se lo repite que acabarán por escucharlo. Y ese momento, a juzgar por las epilépticas y frecuentes notas y comunicados oficiales del bufón dictador, se cierne ya sobre su cabeza.

El gobierno habla de desarme y de paz

Pero, endeuda al país para comprar armas y consiente que los militares profesionales anuncien a los conscriptos "una próxima guerra con el Brasil"

El gobierno está animado de fuertes sentimientos pacifistas. Es partidario entusiasta del desarme. Por eso, sin esperar el pronunciamiento del congreso, acaba de resolver la concurrencia argentina a la conferencia del desarme, organizada por la Liga de naciones, y anuncia que mañana nombrará los técnicos militares y navales que deberán formar parte de la comisión preparatoria.

Pero, con pocas horas de anticipación aprobó el empréstito de 20.000.000 de dólares, gastados y a gastar en armamentos. Para desarmarse es preciso estar armado. Y como según nuestros ilustres técnicos sería jugar sucio tirando al mar armas oxidadas y viejas, forzoso es proveernos de abundantes cargamentos de armas flamantes y "dernier cri". ¿Que esto cuesta mucho dinero? Ciertamente, pero el orgullo de ser la "primera potencia" de Sur América bien vale una misa de 20.000.000 de dólares.

La paradoja es fuerte, pero no la más fuerte. De Santa Fe nos denuncian que la oficialidad del regimiento 12 de infantería excita el entusiasmo maniobrero de los conscriptos, amasan su espíritu militar, asegurándoles que "pronto tendremos una guerra con el Brasil", el "país hermano" de los banquetes diplomáticos. El hecho es grave. De su veracidad no dudamos, porque son conscriptos obligados a escuchar las belicosas arengas de sus jefes, quienes la atestiguan. De ellas, mucho ha de saber el ministro de la guerra, no sólo por ser ministro, como por su política personal tendiente a hacer del ejército un cuerpo de incondicionales, especie de guardia pretoriana para todos los menesteres. Concurrir a una conferencia pacifista mientras se tolera que el militar profesional hable de "una guerra próxima", resulta demasiado paradojal.

Actitudes tan contradictorias justifican la duda. La conferencia del desarme, que no será tal, sino de reducción y limitación de armamentos y el espinoso problema de la proporcionalidad, es hija de recelos y agobios económicos internacionales, no de las corrientes pacifistas, reales y populares. ¿No será este mismo espíritu el que informa la resolución del gobierno argentino? Si endeuda al país comprando armas, si por su instrumento, el militar profesional, anuncia prontos estallidos bélicos, no puede pensar seria, sinceramente en el desarme ni en la paz. En la conferencia del desarme, ¿no se reproducirán las peligrosas polémicas de la última conferencia panamericana de Santiago, entre "técnicos" argentinos y brasileños, sobre a cual país le corresponde tener más o menos barcos y cañones? Sin muchas de sus virtudes, el gobierno argentino asimila los peores defectos del capitalismo político europeo. Y quiere transplantar a Sur América prácticas que en Europa tienen el justificativo, hoy endeble ya, de antagonismos milenarios.

Para contrarrestar los efectos de esa política hipócrita y de consecuencias incalculables, si se desarrollara plenamente, debemos acentuar nuestro pacifismo auténtico y ligarlo con sólidos, irrompibles eslabones, al pacifismo de los pueblos suramericanos.

Ayer volvió a reunirse la comisión de poderes

Asuntos considerados

La comisión de poderes se reunió ayer por la tarde con la presencia de González Iramain, Castro, Miguez, J. R. Rodríguez, Ceballos y Molinari.

Nota de un grupo de médicos

Los doctores Güemes, Vaccareza, Imaz, Gourdi y Arrizaga, rectifican por nota las calumniosas afirmaciones de Saccone contra Spinetto.

Nota de Spinetto

Se da entrada a la siguiente comunicación del doctor Spinetto:

"Hecha pública la resolución de los miembros de la comisión de poderes diputados Jorge Raúl Rodríguez y Molinari de no concurrir a las reuniones donde se discutan cuestiones de orden personal relacionadas con los diplomas de los diputados electos, me permito dirigirme a esa comisión para formular una petición, que fundo en las siguientes consideraciones:

Respeto la decisión de los diputados Rodríguez y Molinari; pero creo que ella sólo corresponde a los casos que en adelante puedan plantearse, y no puede en manera alguna referirse a las impugnaciones formuladas anteriormente con los cargos correspondientes durante las sesiones en que dichos miembros actuaron aun contrariando sus deseos, votando algunas resoluciones que se relacionan con dichas impugnaciones.

El retiro de dichos miembros, hoy que la prueba está totalmente agotada, habiéndose substanciado hasta el último pedido de los impugnadores, puede permitir que queden dudas respecto al fondo de la cuestión al no intervenir en el fallo los doctores Rodríguez y Molinari.

Se dirá tal vez que retirada la impugnación, no queda en pie la base sobre la cual pueda pronunciarse la comisión. Esto tal vez tenga valor como argumento jurídico; pero en este asunto, hay una cuestión de orden moral que me afecta profundamente a mí y a terceras personas."

La nota termina solicitando de los diputados irigoyenistas que voten como se lo dicta su conciencia, pero que no dejen de emitir sus sufragios en este delicado asunto.

Catamarca

Luego se pasó a considerar los comicios realizados en este Estado. Hablaron algunos de los electos y candidatos desplazados, y en seguida se levantó la sesión.

Las votaciones

La comisión tratará todos los distritos electorales y luego votará, de acuerdo a formularios preparados, sobre las cuestiones planteadas.

Luego decidirá acerca de cada uno de los diplomas presentados.

UN SIMBOLO

El señor Saccone ha retirado sus impugnaciones calumniosas, renunciando también al diploma de diputado... que aún no posee.

Con este gesto, el audaz aventurero protegido de Irigoyen concluye su triste e infamante carrera política.

Si hubiese nacido en otro ambiente y época, Saccone habría sido un salteador de caminos. En la República Argentina, gobernando los radicales, y dentro del partido irigoyenista, Saccone ha llegado a ser hombre público, con los votos de 78.000 ciudadanos.

Esta es la realidad abrumadora que es preciso considerar para comprender el fenómeno.

Lo inaudito y mortificante del caso Saccone, no es que este aventurero desequilibrado sea miembro de un partido político, sino que este partido lo presente en su lista como posible representante del pueblo, amparándolo en sus fechorías, y que 78.000 ciudadanos lo voten.

Saccone es, pues, un producto y un símbolo de la corrupción e inconsecuencia política de gran parte del pueblo argentino.

Sociedad Luz

VISITA A LA EXPOSICION DE GRANJA

Hoy domingo, a las 9 horas. Punto de reunión: Santa Fe y Av. Sarmiento.

EL JUEGO

A diario la prensa en general trae informaciones referentes a la difusión enorme que el juego está tomando en este país, con grave perjuicio para la salud mental y moral de sus habitantes. A las opiniones adversas a la terrible plaga social que se vierten en los comentarios, se le añaden, a menudo, manifestaciones de hombres públicos, concordantes con esa manera de pensar, pero nunca se entra al fondo mismo del asunto y, en consecuencia, no se señalan y exigen los remedios enérgicos para extirpar el mal de raíz.

Es evidente que tal curiosa actitud responde a los intereses creados en derredor del vicio, intereses de todo orden y de toda categoría. En efecto, los políticos criollos han encontrado en el juego un elemento eficaz para la vida y desarrollo de sus titulados partidos; les sirve de excelente medio para atraer adeptos de poca envidiable catadura moral, tomando él mayor apogeo en épocas de elecciones. Esto ocurre a pesar de que los candidatos declaran con toda soltura que, llegados al gobierno, combatirán el juego hasta suprimirlo; y de cómo el gobernador de Santa Fe, señor Aldao, ha cumplido esta promesa, lo vemos en este sabroso párrafo que le dedica un diario: "... No se habrá olvidado su discurso. Condenó el juego con ímpetu y prometió extinguirlo. Mas como dió a su promesa el carácter formal de un programa, le pareció una inconsecuencia aplicarlo. Las casas de juego abundan bajo el gobierno del Sr. Aldao como abundaban antes y como abundan en todas partes donde el radicalismo se esfuerza en cuidar más los intereses de los caudillos que las conveniencias públicas".

Claro está que las opiniones de determinados órganos de publicidad no son tenidas en cuenta y no surten los efectos deseados, debido a que, precisamente, en sus columnas tienen amplia cabida las variadas y múltiples formas en que se explota actualmente la credulidad pública. ¿Y qué decir de nuestros políticos criollos, con el ejemplo del gobernador Aldao, que no es una excepción, por desgracia?

Para terminar con el juego es necesario tomar determinaciones claras y es indispensable que partidos, prensa y hombres expresen sin reticencia su manera de pensar y encaren el problema bajo su aspecto general. Por ello, el Partido Socialista no ha trepidado un instante en hacer público su pensamiento en este grave problema colectivo; por eso, desde este diario se han realizado grandes e interesantes campañas contra el vicio; y por eso, la representación parlamentaria, por intermedio del diputado Adolfo Dickmann, presentó los proyectos de ley suprimiendo la lotería de beneficencia nacional y pro-

hibiendo se realicen carreras de caballos. Es por aquí donde debemos comenzar para obtener éxito. Es indispensable que el Estado comience por dar el ejemplo, para luego exigir de los demás una línea de conducta idéntica; y contando con la fuerza moral de agrupaciones como la nuestra y con la constante ilustración popular, alcanzaremos la meta deseada.

Grandes cuestiones sociales se solucionan con medidas inteligentes y enérgicas. Por ello, exigimos que cuando se quiera combatir el vicio se lo haga en forma general y clara y, por ende, se reclame, como lo hacemos nosotros, su extirpación total.

MESA REVUELTA

Se anuncia la formación de un nuevo bloque parlamentario que se denominará "radical izquierdista". Lo integrarán los senadores y diputados lencinistas de Mendoza y bloquistas de San Juan.

Nos explicamos la formación del bloque por la afinidad de sus miembros, no así la etiqueta que se adopta para distinguirlo.

Por lo general, las agrupaciones llamadas de izquierda son las que se destacan por su acción política y social avanzada.

No nos parece que sea éste el caso de los bloquistas y lencinistas, cuyos métodos de gobierno todo el mundo conoce.

Si saquear los bancos oficiales, malversar los dineros públicos, falsificar moneda y simular un obrerismo "sui generis" para embaucar incautos es orientarse hacia la izquierda, no cabe duda alguna de que el bloque en formación es "izquierdista" clavado.

* * *

El gobierno suizo, que en ocasión del asesinato de Worovsky, representante del soviet, no supo castigar al asesino, ni presentar al gobierno ruso las excusas que se estilan en circunstancias parecidas, no puede tolerar que en Suiza se haga caricatura a expensas del dictador Mussolini.

En efecto, informa un telegrama de Ginebra que la policía allanó la casa de un anarquista y de los editores del diario "Rea Wakening", destruyendo las placas litográficas en colores, caricaturizando a Mussolini, debido a que el gobierno de la confederación helvética considera que tal publicación constituye un acto inamistoso para Italia.

Difícilmente puede irse más lejos en concepto de servilismo. En todos los países del mundo se publican caricaturas de los hombres públicos extranjeros, reyes, presidentes de república, o ministros, y nadie se escandaliza por eso. ¿Por qué tanta deferencia precisamente con el hombre que menos consideraciones debería merecer por su desprecio hacia la democracia?

El proyecto de tranvías subterráneos

Un pedido de las sociedades de fomento

La Confederación de sociedades de fomento de la capital ha remitido una nota al concejo deliberante solicitando que, con preferencia a otros asuntos, se avoque el estudio de la construcción de nuevas líneas de tranvías subterráneos.

Después de ciertos considerandos, esa entidad expresa que no encuentra más soluciones que las siguientes:

1a. que la construcción la realice la empresa Anglo-Argentina; 2a., que la realice otra empresa; y 3a., que la realice la municipalidad por su cuenta.

¿Cuál de estas tres soluciones convendría más a los intereses del pueblo, cuya tutela tiene el H. concejo?

La empresa Anglo-Argentina propone construír dos líneas subterráneas: Retiro-Constitución y Plaza Mayo-Plaza Italia, dentro de un plazo no mayor de seis años.

Sus condiciones son: concesión por 63 años, hasta el año 1989; tarifa de 15 centavos por viaje, en cada línea, y la siguiente como previa y "sine qua non": autorización para aumentar inmediatamente la tarifa de 10 a 12 centavos en sus líneas a nivel y de 10 a 15 centavos en el subterráneo Plaza Mayo-Caballito.

La empresa pretende que el pueblo le aporte el capital que necesita para la construcción de los dos subterráneos que propone y que ha de explotar a su entero beneficio, ya que el aumento de tarifa con el número de pasajeros que actualmente trasporta, importaría un aumento en sus ingresos de 16 a 17 millones de pesos por año, lo que formaría en seis años la bonita suma de 96 a 102 millones, suma superior al costo de las dos líneas que se compromete a construir.

¿Cuál otra empresa, además de la Anglo-Argentina ha respondido al llamado de propuestas resuelto por el H. Concejo el 21 de noviembre de 1924? No tenemos conocimiento más que de la de los señores Dodero y Benigni.

Esta propone construir cuatro líneas subterráneas: Retiro-Constitución, por Plaza Mayo; Plaza Mayo-Plaza Italia; Constitución-Retiro, por Garay, Entre Ríos y Santa Fe; y Plaza Mayo-Chacarita, dentro de un plazo no mayor de nueve años.

Sus condiciones son: concesión por 40 años; tarifa de 15 centavos para circular por toda la red, y la siguiente, previa y "sine qua non": garantía del 8 o|o anual sobre el capital invertido.

Concede a la municipalidad amplio contralor sobre las actividades de la empresa y el 50 o|o de las utilidades que excedan sobre el 8 o|o.

La empresa calcula, sobre la base de un tráfico inferior al que se realiza hoy por el subterráneo Plaza Mayo-Caballito, asegurado el rendimiento del 8 o|o del capital.

La construcción y explotación de este servicio público, uno de los más importantes y delicados, por cuenta de la municipalidad, debiera ser la más conveniente y natural solución. Siempre ha sido una aspiración del pueblo la municipalización de todos los servicios públicos; pero, desgraciadamente, los resultados de la administración fiscal, en estas clases de empresas, no convencen todavía.

La nota termina manifestando la necesidad de resolver este problema, en vista de los malos servicios de tranvías con que el pueblo cuenta en la actualidad.

Festival en el teatro Cervantes el 30 de Abril

Organizado por la secretaría del Comité Ejecutivo, como en años anteriores, y celebrando la Fiesta Internacional del Trabajo, la noche del 30 del corriente, a las 21 en punto, se efectuará una función extraordinaria en el teatro Cervantes.

La compañía dramática española dirigida por el eminente autor don Manuel Linares Rivas representará la comedia en tres actos, original del mismo autor, titulada "La mala ley", cuyo reparto es el siguiente:

Cristina	Antonia Plana
Teodora	Gloria Pinedo
Isabelina	Monserrat Blanch
Micaela	Carmen Aznar
Eugenia	Lola Kayser
Lorenzo	Carlos M. Baena
Dionisio	Francisco Pereda
Hilario	Antonio Aguirre
Saturio	Salvador Ferrer
Ignacio	Antonio Burgos
Alberto	Felipe Pinedo
Ambrosio	Antonio Albert

La conferencia alusiva a la magna fecha estará a cargo del diputado nacional doctor Adolfo Dickmann.

La fiesta se completará con un concierto dado por el coro del Partido.

Todos los días desde las 12 a las 19, excepto el domingo, se expenden localidades en el local del Comité Ejecutivo, Rivadavia 2089.

El precio es el siguiente:

Palcos bajos sin entrada	$ 20.—
" balcón id. id.	15.—
" principales id. id.	12.—
" altos id. id.	10.—
Platea con entrada	3.50
Tertulia principal 1a. fila con entrada	3.50
" id. otras filas	3.—
" alta 1a. fila	3.—
" id. otras filas	2.50
Delantera paraíso 1a. y 2a. filas	1.50
" " otras filas	1.—
Entrada a paraíso	0.80
Entrada a palco	2.—

POR LOS BARRIOS SUBURBANOS

En Villa General Lamadrid se notan numerosas deficiencias edilicias

A diario recibimos denuncias y quejas de vecinos acerca de deficiencias edilicias y flagrantes infracciones a las ordenanzas municipales. Como es de imaginar, casi todas ellas se refieren y afectan a las zonas suburbanas del municipio. Y si tales deficiencias persisten con carácter un tanto crónico, ello no se debe a que no se pongan de manifiesto ni a que no se las denuncie en la oportunidad y en el sitio que corresponde, a objeto de que se dispongan las medidas necesarias para subsanarlas.

Todo lo contrario; en el seno del concejo deliberante, los ediles socialistas no pierden la ocasión de exponer el abandono de ciertas zonas, proponiendo, al mismo tiempo, los medios para corregirlo, como así también interesar al D. E. para que a la brevedad haga efectivas las medidas que a tal efecto sanciona ese cuerpo de origen popular.

Pero la intendencia, o más bien dicho, la rama ejecutiva de la comuna, si bien se da por notificada, en cambio no ejecuta nada y las cosas siguen como antes.

A las quejas ya publicadas debemos agregar las que expondremos a continuación y que nos han sido formuladas por el vecindario de Villa General Lamadrid (Nuevos Mataderos) zona muy descuidada por cierto.

Dicen nuestros informantes que la esquina de las calles Bariloche y Tapalqué ha quedado virtualmente convertida en vaciadero de basuras, porque el carro recolector de residuos domiciliarios no llega hasta ese punto o aparece cuando la viene bien.

De imaginarse son los inconvenientes de tales anomalías, y más si se tiene en cuenta que los niños de la vecindad se entretienen removiendo esos desperdicios con grave peligro de su salud.

Además de este vaciadero, formado durante el tiempo que ocupaba la intendencia el aristocrático señor Noel, los vecinos deben soportar las consecuencias que se derivan de un extenso pantano formado por las aguas pluviales convergentes a la calle Bariloche entre Tapalqué y José Enrique Rodó.

Como esas aguas no tienen salida, interrumpen por completo el tráfico de esa calle. El vecindario, en diversas ocasiones, ha solicitado la construcción de un puente de madera, pero sin conseguirlo.

Aguas así estancadas, se encuentran en completo estado de putrefacción y no sólo implican un peligro para la salubridad pública sino que también constituyen un criadero de mosquitos, que atormentan a los habitantes de esos alrededores.

Otro de los inconvenientes que desde hace tiempo debe soportar la numerosa población de Nuevos Mataderos es el estado en que se encuentra la escuela fiscal "Aristóbulo del Valle", recientemente inaugurada, donde asisten unos mil alumnos. Se trata de un valioso edificio, compuesto de tres pisos y construído a todo costo por el Consejo N. de Educación.

Esta escuela ha sido levantada en la calle Carhué entre Bragado y Tapaiqué. Como el terreno está ubicado en una pequeña loma hubo necesidad de construirla a un metro cuarenta centímetros más bajo del nivel natural, a fin de atenerse al nivel definitivo de la calzada. De esta manera, el acceso a ese establecimiento educacional ha venido a quedar en un punto bajo que se inunda a la menor lluvia, resultando imposible la concurrencia de los niños a las clases. Desde el año pasado, esa calle tiene ordenada la pavimentación, por así haberlo resuelto el concejo deliberante, y en reiteradas ocasiones el Consejo N. de Educación ha insistido en la ejecución de esas obras o, por lo menos, en el desmonte de la calle.

Por otra parte, en su oportunidad la Asociación de fomento Villa General Lamadrid, invitó al ex intendente Noel a que visitara el lugar del edificio, cosa que así hizo, comprometiéndose incluir esa calle en el último plan de pavimentación, pues, como dejamos dicho, nada se ha hecho hasta ahora y todo está como antes de la visita.

INFORMACION COMPLEMENTARIA DEL EXTERIOR

Consolidación de las deudas de guerra de Francia

Mañana será dada a conocer la respuesta de Estados Unidos

WASHINGTON, 24 — El embajador francés, Berenger, fué escuchado nuevamente en al reunión efectuada esta mañana por la Comisión de deudas de Estados Unidos.

WASHINGTON, 24 — La comisión norteamericana que estudia el arreglo de las deudas de guerra de Francia a Estados Unidos, examinó durante una hora y media la proposición presentada por el gobierno francés. La decisión definitiva a ese respecto ha sido aplazada hasta el lunes próximo.

VIAJE DE PERET A LONDRES —

PARIS, 24 — El ministerio de hacienda comunica que debido a que la discusión del presupuesto impide que el ministro de finanzas, Peret, vaya a Londres, ambos gobiernos negocian un arreglo provisorio para la consolidación de la deuda francesa, cuya conclusión parece segura. Agrega el comunicado, que Peret irá a Londres ulteriormente.

Hospitalización de los marinos

Conferencia internacional en Noruega

PARIS, 24 — La Conferencia Internacional que se reunirá en Oxlo a partir del día 28 del próximo mes de junio, tendrá por objeto encarar la creación en cada puerto y bajo los auspicios de la Cruz Roja, centros de hospitalización para la marina de todos los países marítimos.

Alberto Thomas, que ha sido especialmente invitado, informará a la asamblea sobre este proyecto.

En Pekín la situación del pueblo es grave

Carestía de la vida

PEKIN, 24 — La mayoría de los establecimientos han sido clausurados a causa de que se les obliga a aceptar vales para los suministros militares.

Desde los suburbios, huyendo de los desmanes de la soldadesca, se dirigen a Pekín, 50.000 personas, lo que aumenta la ya difícil situación alimenticia de la capital, que se ha vuelto insostenible.

LOS SUCESOS DE CALCUTA

Número de víctimas

CALCUTA, 24 — A consecuencia de los disturbios producidos entre musulmanes e hindúes, resultaron 8 muertos, 25 heridos de gravedad y otros con heridas leves.

Se preparà otra expedición científica al polo Norte

BERLIN, 24 — El jefe de los talleres Zeppelin en Friedichshafen, doctor Hugo Eckener, declaró que el proyecto de que un dirigible lleve una expedición científica al polo Norte y la recoja después de ocho meses, durante los cuales los sabios harían sus observaciones, no sería difícil.

"El doctor Adrián Mohr, de Bergen, dijo el doctor Eckener, me preguntó el año pasado si estaría dispuesto a llevar una expedición científica, con todo su equipo, para investigaciones geológicas, al polo Norte, para recogerla después de algunos meses. La expedición debía salir en el invierno y yo habría tenido que recogerla en la primavera.

Me declaré dispuesto a efectuar el viaje, siempre que se pudiera construir el dirigible, es decir, que los aliados lo permitiesen.

Estoy convencido de que el proyecto es realizable, aunque posiblemente el movimiento del hielo podría dificultar el encuentro de la expedición después de los ocho meses de invierno."

El doctor Mohr y su asistente Trygva trabajan aún en la elaboración del proyecto.

Operaciones militares italianas en la Somalia y Cirenaica

ROMA, 24 — El ministro de Colonias, Ciano, al visitar últimamente Cirenaica, dispuso que se intensificara la acción política y militar contra los disidentes de la localidad al Sur de Dgebel. De acuerdo con estas instrucciones, el día 14 del mes corriente, dos columnas de fuerzas italianas llegaron al campamento de Abed, donde los rebeldes fueron atacados y puestos en fuga. Más tarde los grupos rebeldes reforzados intentaron un ataque, pero fueron nuevamente dispersados.

Durante esas acciones, las pérdidas italianas fueron de 6 muertos y 20 soldados coloniales heridos.

Los rebeldes tuvieron 150 muertos.

ROMA, 24 — La agencia Stefani publica la siguiente nota sobre las operaciones militares que se realizan en la Somalia Septentrional para consolidar la posesión del territorio de Nogal: "Los rebeldes concentrados en Eil a 20 kilómetros al Norte de Illig, fueron atacados en la mañana del 19 del mes en curso y derrotados. La localidad fué ocupada por las fuerzas italianas.

La tribu rebelde de Omar Mahmud formalizó su pedido de sumisión.

Durante la acción militar realizada en Yabba que fué apoyada por el crucero "Campanía" que bombardeó la región, las pérdidas de las tropas coloniales italianas fueron insignificantes mientras que los rebeldes muertos fueron numerosos. Las tropas procederan a la ocupación completa del territorio de Nogal hasta la frontera con el Imperio de Etiopía y el Somaliland inglés, eliminando en esta forma todas las causas de incidentes de fronteras que se registraron en varias oportunidades y que fué la causa de la anarquía reinante en el país."

Se activan las negociaciones entre Rusia y Lituania

La posesión del puerto de Memel

LONDRES, 24 — El corresponsal del diario londinense "The Mornig Post", informa de Varsovia que las negociaciones entre Rusia y Lituania para la celebración de un tratado de garantía están terminadas y que pronto se procederá a la firma del convenio.

Según los informes obtenidos, el contenido del nuevo tratado es similar al tratado entre Rusia y Turquía. Esto indica que Letonia se separó definitivamente de los demás países fronterizos de Rusia y aceptó la influencia rusa.

En los círculos políticos se entiende que el tratado contiene cláusulas de garantía para el mantenimiento de la actual frontera entre Polonia y Lituania y la posesión del puerto de Memel.

Como el tratado entre Rusia y Polonia, celebrado en 1921, estipula que la frontera polacolituaniana es solamente cuestión de los países inmediatamente interesados, se alega que el nuevo tratado viola la cláusula mencionada, como también viola los estatutos de la Liga de Naciones, por contener una cláusula en la cual ambos países se comprometen a mantenerse neutral en el caso en que cualquiera de los dos países se viera envuelto en una guerra.

Traslado a Palestina de las cenizas do Max Nordau

PARIS, 24 — Dió lugar a una imponente ceremonia el traslado de las cenizas del escritor Max Nordau a la estación de Lyon, las que serán llevadas a Palestina. El catafalco fué depositado en el hall de la estación siendo cubierto por banderas sionistas. Durante el acto pronunciaron discursos el profesor Bosch y Jacobson, Valencia, Slapmky, Tixmkin y Maliurachin.

Las obras del doctor Colmo

PARIS, 24 — En la Academia de Ciencias Morales y Políticas, el secretario perpetuo de la misma, Lyor-Caen, decano y profesor honorario de la Facultad de Derecho de la Universidad de París, hizo entrega de la colección de obras del profesor y jurisconsulto argentino Dr Alfredo Colmo relativa al Código Civil en la República Argentina.

La Academia de Ciencias Morales y Políticas al recibir dichas obras, envió su caluroso agradecimiento a la Legación Argentina por cuyo intermedio llegaron las obras obsequiadas por el autor a dicha Academia.

Por la salud pública

Los gremios que pertenecen a la rama gastronómica tienen en su poder la salud pública, por regla general estos gremios manipulan todos los artículos que pobres y ricos consumen.

La Agrupación Socialista Gastronómica, ya que los sindicatos de esta rama de la industria no se preocupan de punto tan interesante que equivale a velar por la salud de todo el pueblo, ha tomado a su cargo llamar la atención del pueblo para que siga los envenenamientos que continuamente se registran en la prensa diaria, sin contar los muchos que se ocultan debidos a las coimas o intereses creados.

La Agrupación Socialista Gastronómica cree al realizar esta obra de divulgación beneficiosa para el pueblo en general, que no solamente han de tenerla en cuenta los obreros conscientes que saben apreciar el rol importante que desempeñan en los lugares de trabajo, sino toda la población en virtud que de ello depende la conservación de nuestra salud.

La falta de escrúpulos de los capitalistas sin conciencia, que quieren enriquecerse aunque sea a expensas de la vida del pueblo, no mira otro interés que el de acumular dinero. En confiterías y pastelerías emplean huevos putrefactos, grasas de sebo corrompidas, manteca rancia, harinas de la peor calidad, colores minerales, etc. Por otra parte, la mayoría de los talleres, son insalubres.

En los hoteles sucede otro tanto. Los artículos en mal estado van a parar a los hoteles.

Las panaderías con muy raras excepciones son por regla general focos de infección, por la falta de aseo, por las cuadras antihigiénicas y por las largas horas de trabajo que carcomen constantemente el organismo de los trabajadores, los cuales adquieren enfermedades que contaminan más tarde a la población.

Si algún obrero hace observaciones al patrón cuando lo obliga a trabajar con artículos descompuestos, recibe por respuesta: ¡eso no es nada!, el fuego lo mata todo. Hay muchos microbios que necesitan una temperatura muy elevada para morir, temperaturas no usadas en este ramo.

Los trabajadores infelizmente por la falta de unión y de organización, son instrumentos de estos malos explotadores y muchas veces cómplices, porque saben el mal que causan, y sin embargo lo practican.

Por esta falta de organización sería, somos en parte culpables de los envenenamientos.

La Agrupación Socialista Gastronómica, que desea agrupar en su seno a todos los trabajadores que en realidad quieran hacer obra de elevación cultural para sus asociados y de beneficios colectivos, llama a los obreros a luchar no solamente para educarse gremialmente, sino para tener una fuerza con la cual exigir de las autoridades encargadas de velar por la salud del pueblo, que cumplan con su deber y no se compliquen con los envenenadores.

Compañeros, menos revolucionarismos verbales que no llevan a nada y hagamos obra práctica, eso nos enaltecerá. — Isidoro Ayala. — Buenos Aires, 19|4|1926.

Fibrol
Tonifica y Nutre

Cigarrillos
Plus Ultra
20 y 30 cts.
La marca que a través del tiempo será como una síntesis evocadora de la gran hazaña.
En su elaboración se han consultado todos los gustos.
ESTAN EN VENTA
Piccardo & Cía. Ltda. S. A.

La Federación de sociedades de fomento

Más de una vez me ocupé de esta federación, especie de parásito que vive a expensas de las sociedades adheridas.

Desde su fundación a la fecha jamás hizo otra cosa que banquetear al intendente compinche mayor del señor Sosa, quien es algo así como el ejecutor material de las órdenes de aquél.

Mientras la Confederación se ha expedido en forma franca y valiente en los diversos asuntos atañederos a los barrios suburbanos y, en especial, sobre la cuestión tarifas tranviarias, ratificada nuevamente esta resolución en su última asamblea general, la llamada Federación, órgano fundado para crearle un núcleo artificial de pueblo o claque que aplaudiera lo que el intendente dejó de hacer o hizo mal, tuvo la poca delicadeza y la cobardía propia de los parciales intendentiles, de no responder a una nota que se le envió de la sociedad E. Mitre contra las tarifas tranviarias. Eso nos demuestra de manera inequívoca la felonía de esa federación contra los intereses de la clase trabajadora que necesita del tranvía barato para trasladarse a sus ocupaciones desde los barrios apartados donde vive y contribuye a la expansión constante de la capital. La Confederación, para desarrollar su obra, no precisa postrarse a los pies del intendente ni presentarlo a las sociedades que la integran, como otros tantos grupos de incondicionales incapaces, de un gesto cuando la salud pública peligra por la desidia municipal. Pero sí esta federación, que conspira con su silencio contra los bolsillos de los que deben usar el tranvía, no se ha pronunciado, los delegados de las sociedades adheridas no sabemos que hayan tomado sobre sí la tarea de defender los intereses del vecindario o vecindarios donde actúan. Es que, en su casi totalidad, son empleados municipales, colegas políticos del intendente o aspirantes a empleos públicos, meta de todos los que no tienen energía para buscárselos en otra parte.

"La S.E. Mitre" tampoco tuvo energía para insistir, pues son partidarios de la teoría del pordiosero: imploran, si le dan, bien; si no le dan se resignan, porque insistir, según el cacúmen de algunos, es contraproducente, pues nada se consigue.

Musulmanes, como se ve, los señores, que cuando amontonan cuatro ladrillos en un lote se creen sobrepasar los límites de los proletarios; de ahí su circunspección, su temor, su respeto por los amos que les cobran los impuestos y los azotan con el desprecio.

La Confederación solicitó la ayuda de la sociedad de la referencia en sus campañas, y ésta le contestó en forma vaga e imprecisa, porque la asamblea no se atrevía a romper definitivamente con la Federación, a la que parece estar ligada no sé por qué compromisos.

Entre tanto seguimos aquí como en el mejor de los barrios. — V. P.

TEATROS Y CONCIERTOS

Los estrenos

"LA BESTEZUELA INDOMABLE", de Raúl Scalabrini Ortiz.

Los del Ideal se han propuesto superarse a sí mismos, y a fe que lo consiguen plenamente. Cada obra nueva que estrenan es peor a la anterior y en lo que a interpretación respecta se ha llegado ya al límite al punto de que el público lo toma por el lado risible, y cuando el autor y los intérpretes pensaban producir un general escalofrío o un profundo asombro ante la hondura de los problemas abordados, el auditorio se ríe con mayor espontaneidad y fuerza que frente a las cómicas salidas de Parravicini o Casaux.

En "La bestezuela indomable", cuyo autor Scalabrini Ortiz presentaba como un ensayo dramático de vanguardia, se pretende abordar el viejo problema del supuesto antagonismo entre el espíritu y la materia. Pero Scalabrini Ortiz ha caído en extremos tan grotescos que la tragedia resulta sainete y el análisis serio de la obra es algo imposible de intentar.

Por otra parte, Ni eso es teatro de vanguardia ni teatro siquiera, y otro tanto puede decirse del cuadro de intérpretes, salvo Carmen Lemus, que se condujo discretamente.

Compañía Ballestero

Con el propósito de realizar una jira por el interior, jira que se iniciará en La Plata, se ha constituído, bajo la dirección de Alberto Ballestero, una compañía de revistas cuyo elenco integran las siguientes figuras:

Primeras tiples: María Capilla y Julia Alonso. Primeras bailarinas: Lolita de Selis y Pepita Ratti. Actriz cómica: Carmen Otero. Característica: Celia Podestá. Segundas tiples: Kelmis Blanco, Norma Blanco, Nelly Blanco, Laura Cobarrubias, Aída Delfi, Ivone Monti, Margarita Larreta, Horry Lier, Margarita Chaine, Carmen Zulli y Teresa Serrato. Coristas: L. Pastor, O. Beltrand, C. Ruiz, D. Basualdo, R. Valencia, J. Ortega, E. Rodríguez, M. Samone, E. Samone, E. Mendoza, J. Ibáñez, L. Flores, A. Ramos, C. Rodríguez y A. Montes.

Actores: Juan Ortiz, Raúl Castro, E. Ugar, H. González, C. Nervi, Díaz Quijano, J. Amestoy, E. Requejo y A. Otero. Chansonier: Luis Musso.

Maestro concertador: M. Coll. Maestro de baile: R. Ratti.

GIROLAMO PAGLIANO
PURGANTE Y DEPURATIVO

CACHETS FUCUS
Quitan el dolor de cabeza
neuralgias, resfrios y "grippe"
La cajita de un cachet 0 20
" " 10 " 1 50

MOVIMIENTO GREMIAL

POR EL AUMENTO DE SUELDO AL PERSONAL FERROVIARIO NO ESCALAFONADO

Continúa aplicándose el trabajo a reglamento en varios ferrocarriles.--Protestas del público por el atraso de trenes.--Representantes de las empresas y el gobernador de la provincia solicitan delegaciones a la organización ferroviaria

ESTADO DEL CONFLICTO —

El movimiento iniciado en diversos ferrocarriles, motivado por la negativa de las empresas (con excepción de la del F. C. Sur) a conceder el equitativo aumento de sueldos al personal no escalafonado y la nivelación de los mismos, prosigue desarrollándose en forma auspiciosa para la justa causa que persiguen los trabajadores del riel.

En el día de ayer representantes de la Compañía General y del Central Argentino solicitaron de la Unión Ferroviaria el nombramiento de delegados de los personales respectivos, a fin de entablar negociaciones tendentes a llegar a la solución del conflicto.

En lo que respecta a la Compañía General, aunque oficialmente no se ha dado a conocer el resultado de la reunión realizada ayer entre los representantes de la empresa y de las organizaciones ferroviarias, extraoficialmente se sabe que se han hecho arreglos preliminares de orden general ,que podrían determinar la vuelta a la normalidad en cuanto los obreros estimen que esos acuerdos pueden constituir una garantía de mejora.

En lo que se refiere a las entrevistas de que hablamos ayer, realizadas en el despacho del ministro de obras públicas, no se ha llegado en ellas a ningún resultado concreto, opinando el ministro que aún no procedía una intervención pronunciada por parte del gobierno.

UNION FERROVIARIA (SECCION ALIANZA)—

Manifiesto al gremio — Momentos de prueba y decisión. — Ha llegado el momento más álgido para la sección después de la reorganización habida del 1918 en adelante; jamás nos habíamos encontrado en una situación como la actual. Abocados al aumento general de sueldos para nuestros compañeros no escalafonados, asunto en el que ya algunos compañeros habían perdido la fe, en alcanzar una solución satisfactoria, dado que van para los tres años que se viene bregando por el aumento sin poderlo conseguir; en este beneficio está comprendido todo el personal de talleres, peones de carga y de estaciones, guardavías, personal de galpones de máquinas.

La Unión Ferroviaria o sea la comisión directiva, no ha descuidado por un momento este importante asunto.

Vista la negativa producida, no nos ha quedado más que un solo camino: el del trabajo a reglamento.

La C. ejecutiva de la sección, conociendo la situación, por informes de la C. D., convocó al gremio a una asamblea general extraordinaria que se realizó el día 20 en el teatro Coliseo, con una cantidad numerosa de compañeros, a los cuales se les explicó el asunto; enterados de la marcha poco favorable de esto, tomó la siguiente resolución: Emplazo al nuevo administrador resolviendo que si dentro de dos días no accede al aumento de sueldo, no nos responsabilizaremos de la marcha del servicio de trenes.

De esto se dió cuenta al ministro de O. públicas y a la comisión directiva.

Como ven los compañeros, la situación es clara y terminante, no admite términos medios. A obrar, pues.

En esa grandiosa asamblea se resolvió estar en asamblea permanente, para, vencido el plazo, acordar las medidas de fuerza. Todos los compañeros pueden pasar, después de las 17 horas de cada día por el local a informarse de las novedades que haya.

Compañeros: Es un deber estrechar filas para llevar más pan a esos hogares que perciben sueldos de hambre.

Todos los compañeros deben responder como un solo hombre, desprendiéndose de todo prejuicio, porque a todos beneficia.

El triunfo de esta causa será la alegría de nuestros hogares. ¡Todos por el aumento de sueldos! ¡Viva la Unión Ferroviaria!

CONFRATERNIDAD FERROVIARIA — (SECCION LA PLATA)—

Resolución de la asamblea mixta celebrada ayer — En vista del compromiso firmado en el día de hoy por el gobernador de la provincia, donde fija el lunes 26 del corriente para las 15 horas, la reunión en la gobernación conjuntamente con el ministro de obras públicas y una comisión de la C. Fraternidad Ferroviaria para solucionar los asuntos pendientes con la superioridad del ferrocarril, se pasa a cuarto intermedio hasta el lunes 26, a las 20.30 horas, donde se informará del resultado de dicha entrevista para resolver lo que corresponda.

PROTESTAS DEL PUBLICO —

Una exteriorización de desagrado, por parte del público, ante los trastornos que ocasiona a los servicios el trabajo ferroviario a reglamento, se ha producido en la estación Villa Soldati, cuyo jefe denunció ante la policía de la sección 36a. que anoche, en un tren de pasajeros de la Compañía General de Ferrocarriles de la provincia de Buenos Aires, se produjo un gran tumulto, entre la citada estación y la de Sáenz.

Debido al atraso con que salió el tren, los pasajeros exteriorizaron su desagrado en forma violenta, aplicando golpes contra las ventanillas y portezuelas, provocando la ruptura de los vidrios, aparte de otros daños.

Cabe advertir, además, que como el guarda de dicho tren se negara a salir con éste por haber exceso de pasajeros, el jefe de estación lo autorizó a hacerlo bajo la responsabilidad de la empresa, habilitándose un furgón para el caso. Como las encomiendas estorbaran, los que se vieron en las necenidad de viajar en ese furgón, las arrojaron del mismo durante el trayecto.

EL TRABAJO A REGLAMENTO EN VARIAS EMPRESAS—

Hasta este momento, las empresas ferroviarias en las cuales los obreros han implantado el trabajo a reglamento son los siguientes:

El ferrocarril Compañía General Buenos Aires, en toda la línea; Buenos Aires al Pacífico, desde Mendoza, Justo Darac, Palmira, Dolores hasta los trenes urbanos en el ramal Buenos Aires a Pilar; Central Argentino, en algunos ramales, habiéndose desistido de implantarlo en el servicio urbano como habíase anunciado, en consideración a que los efectos buscados pueden lograrse igualmente sin necesidad de recurrir a este último. De un momento a otro será implantado el sistema en otros ferrocarriles.

EN ROSARIO—

Nuestro corresponsal en Rosario nos comunica:

Conforme a la resolución adoptada por la Confraternidad Ferroviaria, desde ayer se ha comenzado a aplicar el trabajo a reglamento en el Central Argentino.

Por tal causa, todos los trenes locales salieron con retardo, provocando las consiguientes protestas del público.

El rápido a Retiro salió también con diez minutos de atraso.

Por nuestra parte, podemos agregar que el citado tren llegó a esta capital con dos horas de atraso.

OPINIONES DE MILITANTES DE LA ORGANIZACION FERROVIARIA—

Entrevistados algunos miembros de las organizaciones ferroviarias, han expresado lo que sigue:

Como pedimos una cosa equitativa, que debe serlo indudablemente cuando nos ha sido prometida desde hace mucho, y todo está dentro de las posibilidades económicas de las empresas, no dudamos que pronto éstas ventrán a un buen acuerdo y todo quedará arreglado, sin que haya necesidad de extremar las medidas por nuestra parte ni recurrir a la huelga. El ferrocarril del Sur no es una empresa que pueda ser considerada revolucionaria, ni sus utilidades sobrepasan en mucho a las otras. Y cuando ella ha accedido a nuestras demandas, prueba es que no pedimos nada imposible.

Por el cumplimiento del descanso dominical

La Agrupación Socialista de Empleados de Comercio señala algunos pormenores interesantes

Según informes obtenidos en su oportunidad, y que corresponden al juzgado correccional a cargo del doctor Antonio V. Obligado, subsecretaría Miguel M. Villafañe, existirían razones de fuerza mayor para impedir que no se sustanciaran, en las condiciones que la clase trabajadora precisa, las querellas elevadas por el Departamento nacional del trabajo, por infracciones a las distintas leyes obreras en las cuales están llamados a intervenir, impidiéndose por ello la aplicación de las penalidades debidas con la celeridad que el caso requiere.

Las razones fundamentales que se quieren hacer valer serían varias, más o menos atendibles, pero que, como la dilucidación de ellas no nos compete a nosotros como agrupación de oficio, omitimos los comentarios aunque muchos podrían serle opuestos.

Queremos destacar algunos puntos oscuros, a lo menos para el gremio de empleados y dependientes, con el fin de conseguir sean aclarados en beneficio de la sana campaña emprendida en pro del respeto a la ley del descanso dominical.

Visitamos en el mes de octubre, acompañados del diputado nacional Agustín S. Muzio, el juzgado correccional del doctor Obligado, secretaría Villafañe, para imponernos personalmente de los trámites que se llevan a cabo en las infracciones a las leyes del trabajo y sobre cuyos trámites teníamos la mayor de las prevenciones por no alcanzar a comprender los motivos de la tardanza en llegar el fallo definitivo.

No salimos del todo convencidos de lo que se nos informara, pues vimos cosas que a nuestra opinión de profanos se le resistía modificar el criterio hecho en la primera impresión, a pesar de las interpretaciones escuchadas al respecto que, quizás a los competentes habrían fácilmente convencido.

Una de las cosas que no hemos comprendido aún, es el por qué no se devuelven, y si se paralizan, las querellas presentadas por el representante legal del Departamento nacional del trabajo, a causa de omitirse en el acta primitiva la firma del doctor Luis C. García, presidente del Departamento.

La falta de ese requisito, de cuya veracidad damos fe por haberlo visto personalmente, permite, según manifestaciones de la subsecretaría, que la demanda entablada por infracción a una ley obrera, no siga su trámite. Pero si ese requisito es esencialmente necesario, aunque existen personas que opinan lo contrario ya que la denuncia principal, o sea, el acta de infracción, va firmada por la persona correspondiente y presentada por el apoderado legalmente reconocido, lo correcto, a nuestro profano juicio, sería que se rechazase la demanda por incompleta en su forma.

En esas condiciones, al tomarse por el presidente del Departamento nacional del trabajo la razón pertinente, se salvaría la omisión para devolverla nuevamente a su curso.

Esta cuestión creemos que será muy conveniente sea considerada por las partes interesadas, pues las repeticiones de sucesos de esta naturaleza perjudican a la buena marcha de los trabajos que se realizan en defensa del respeto a las leyes obreras.

De otro asunto igualmente encontrado dado por nosotros, nos ocuparemos oportunamente.

Federación Gráfica Bonaerense

REUNION DE PERSONAL

Compañía General de Fósforos — En el Centro Socialista de la sección 3a. verificóse anteayer, con asistencia de la mayoría del personal de la Compañía, la reunión que había sido convocada al efecto.

El compañero Pérez Alcouce, delegado de la comisión administrativa, abre el acto manifestando la causa de la reunión, dada por compañeros del personal ante la C. A. Esta es que: habiendo esperado el personal la terminación de la quincena vencida el 20 de abril para al numeroso personal, que a pesar de su antigüedad todavía no gana los salarios fijados en tarifa, y que en lugar de ello la Compañía había hecho aumentos parciales a un pequeño grupo de esos obreros, lo que había producido efervescencia en el personal, para lo cual esta asamblea debía resolver acerca de la medida pertinente. Cede la palabra a la asamblea para que delibere sobre el particular.

Se hace moción previa de que los delegados que anteriormente se entrevistaran con las autoridades de la empresa, informaran del resultado de sus gestiones.

Estos manifiestan que la empresa retarda la solución que corresponde hablando acerca de las excelencias del plan científico que la misma sigue y de las perfecciones de su sistema de contabilidad, todo lo cual, según ellos, mejorará las condiciones de trabajo. Pero los resultados palpables hasta el presente son los de una progresiva anarquía que perjudica a patrones y obreros y especialmente a estos últimos. Informan también que la dirección de la empresa dice que hará los aumentos por etapas, sobre las cuales no hay ningún control, ni real efectividad. En cuanto a la situación de la misma, la realidad es que hay ganancias, de las cuales una buena parte va a parar a los bolsillos de un ejército de parásitos que sólo sirve para dificultar la producción.

En la reunión se puso de manifiesto que los aumentos concedidos parcialmente con el propósito de crear la división, no han dado el resultado que la empresa apetecía, pues el personal está resuelto a exigir el cumplimiento de las tarifas mínimas, pues hay gran cantidad de aprendices que ganan sueldos irrisorios, y que no obstante están llenando vacantes de medio oficiales, y otros oficiales que también están muy por debajo de la retribución mínima que les corresponde por la ya vieja tarifa imperante.

Finalmente se resuelve nombrar una comisión integrada por delegados de todas las secciones, para que confeccione una lista de los salarios que ganan todos los que están fuera de tarifa y lo que de acuerdo a ésta deberían ganar, para imponer esta base a la empresa.

Se nombran estos delegados, y después de vivas a la Federación Gráfica, se levanta la sesión.

LA AGITACION EN EL GREMIO — PROSIGUEN LAS REUNIONES DE PERSONALES — DIAS, HORAS Y LOCALES—

Martes 27, a las 18 horas, en San Juan 1386 — Mazzolo De Mateis; Claramonte; García Lamela; Verdaguer Herrero y Cía.

Delegados: Alcouce y Atello.

Miércoles 28, a las 18 horas, en Bmé. Mitre 1085 — Caracciolo y Plantié; "La Lectura"; "Avisador Mercantil"; R. Varela y Cía.

Delegados: Bacaicoa y Gadea Espí.

Jueves 29, a las 18 horas, en Moreno 1093 — Juan F. Tuduri; Cabaut y Cía.; Frigerio; Belou y Tripaglia; V. Repetto.

Delegados: Rivas y Rubio.

IMPERTINENCIAS AMARILLO-IRIGOYENISTAS

RÉPLICA A UNA PUBLICACION CALUMNIOSA

Los miembros más encumbrados de la A. F. N. no han encontrado mejor forma para responder a ciertas afirmaciones hechas por conspicuos militantes de la seudo entidad obrera de la calle Alsina, que desviar la atención de la gente hacia otros horizontes confusos; como confusas son todas las actitudes de los hombres que se han infiltrado en el movimiento obrero para retardarlo traicionándolo.

Es así como hemos leído en el vespertino "La Epoca", diario que responde a las inspiraciones del ex presidente, durante tres días seguidos, una serie de inexactitudes firmadas por el presidente y el secretario de la A. F. N. amarilla, en las cuales lo de menos es llevar al ánimo del lector la certeza de que las denuncias que nosotros hemos transcripto y como se sabe, fueron presentadas ante el ministerio de justicia e instrucción pública, por socios de la A. F. N., carecen de fundamento.

Sin duda, este es el gran procedimiento para gente que no tiene ninguna clase de reparos en sacar provecho de cualesquier circunstancia.

Como conocemos muy bien la táctica de estos representantes del patronaje ferroviario y no deseamos que un silencio despreciativo de nuestra parte pudiera considerarse como una prueba de la verdad de las tonteras que han publicado en "La Epoca", vamos a responder concretamente a las patrañas amarillas, poniendo las cosas en su lugar.

EL PARTIDO SOCIALISTA Y LOS GREMIOS OBREROS —

El binomio amarillo se ha empeñado en hacer aparecer al Partido Socialista como teniendo ingerencia en la marcha de la organización auténtica de los trabajadores ferroviarios. Se trata de un vano empeño fácil de desbaratar con los hechos mismos.

Repetiremos para ello, lo que para los socialistas es requeteconocido. Un congreso ordinario de nuestro partido, el XIV, reunido en Avellaneda el 7 y 8 de julio de 1918, consideró el punto llegando a formular esta definitiva y terminante declaración:

Considerando: que para que la clase trabajadora pueda realizar los fines que persigue con su acción, es indispensable que exista entre sus organizaciones la mayor unidad posible; que siendo el Partido Socialista la clase trabajadora políticamente organizada, es necesario que exista entre éste y las organizaciones gremiales una perfecta unidad de miras y una constante armonía, resuelve:

Que el deber de todos los afiliados es pertenecer a sus respectivas organizaciones gremiales. **Que en ellas deben propiciar el más absoluto alejamiento de toda tentativa de embanderar las organizaciones obreras en el "comunismo anárquico", en el "sindicalismo revolucionario" y en cualquier partido político, así como oponerse a realizar campañas electorales a favor de cualquiera de éstos.**

Que el concepto de las relaciones entre las diversas organizaciones obreras que tienen como fin propio la actuación dentro del terreno proletario por medio de una determinada forma de acción, como son los organismos gremiales, las cooperativas y el partido político de la clase trabajadora, debe estar basado en la cordialidad, si es posible y necesario en la cooperación, pero nunca en la hostilidad y el sectarismo excluyentes.

Y que para esto, y para que la eficacia de la acción recíproca sea mayor, las organizaciones no deben hostilizarse ni tampoco confundirse, siendo conveniente que **permanezcan independientes unas de otras para la mejor actuación dentro de sus respectivas esferas.**

Después de esto todo lo que quiera decirse para demostrar lo contrario será inútil, porque entrará en las jurisdicciones de las patrañas y de las mentiras.

Nuestro partido no se mete en las organizaciones obreras porque sabe que cualesquier embanderamiento de éstas produce necesariamente su derrumbe.

De manera que todo lo dicho por el binomio amarillo no deja de ser pamplinas destinadas a obtener el aplauso del ex presidente, con vistas probablemente a alguna candidatura para las elecciones próximas.

ODIO AL PARTIDO SOCIALISTA —

La fobia antisocialista de los irigoyenistas amarillos nació en 1916 y se ha ido acrecentando a medida que las columnas de este diario iban reflejando las opiniones de un enorme número de trabajadores respecto del amarillismo de la A. F. N.

El odio al partido nació en virtud de las circunstancias que se podrán observar leyendo el acta siguiente publicada por el Comité Ejecutivo de P. S. en el boletín mensual de la época:

Considerando: 1o. Que con fecha septiembre 11 de 1916, el Centro Socialista de Avellaneda se dirigió al Comité Ejecutivo solicitándole que adoptara alguna medida de carácter general para evitar que los afiliados al Partido formen parte de la Asociación Ferroviaria Nacional, por lo menos como miembros de su comisión directiva, en virtud de tratarse de una sociedad creada por las empresas ferroviarias; y que el mismo requerimiento ha sido hecho en noviembre 21 por el Centro de Bolívar, compuesto en su mayoría de ferroviarios;

2o. Que el Comité Ejecutivo se dirigió inmediatamente a la sociedad de maquinistas y foguistas La Fraternidad y a la Federación Obrera Ferrocarrilera pidiéndoles su opinión sobre la Asociación Ferroviaria Nacional, con la remisión de antecedentes sobre su carácter, que pudiera ilustrar la opinión del Comité;

3o. Que La Fraternidad, con fecha octubre 3, manifestó que "se trata de una sociedad patronal, formada no sólo con el consentimiento de las empresas, sino que también con su apoyo indirecto, enviando diversos números del órgano oficial de la sociedad, en los cuales se combate a la Asociación Ferroviaria Nacional, presentándola como organización dirigida por los altos jefes de las empresas;

4o. Que la Federación Obrera Ferrocarrilera, con fecha septiembre 28, comunicó que ha combatido siempre, "desde su surgimiento, a la Asociación Ferroviaria Nacional, como una organización patronal"; que siendo la Federación Obrera Ferrocarrilera una organización que admite en su seno a todos los obreros y empleados de cualquier ferrocarril, es innecesaria la formación de nuevas organizaciones, que sólo servirían para sembrar la división en el gremio; "y que los iniciadores de la Asociación Ferroviaria Nacional son altos empleados de las diversas empresas que se han caracterizado por su espíritu hostil a todo principio de organización; "que las empresas se han valido de todos los medios a su alcance para mantener el personal desunido y alejado de toda organización de resistencia", habiendo alguna, como la del Central Argentino, que obliga a los que desean ser empleados a firmar una declaración comprometiéndose a no ingresar en ninguna sociedad, y a no tomar parte en huelga alguna"; que los afiliados a la Federación Obrera Ferrocarrilera y los de La Fraternidad han sido perseguidos y molestados, mientras que a los de la Asociación Ferroviaria Nacional las empresas del Oeste, Pacífico y Central Argentino, les facilitaron las oficinas de la administración para que pudieran celebrar sus primeras reuniones, siendo distribuída su correspondencia en las valijas de las empresas como correspondencia oficial, y que los altos empleados son propagandistas de la Asociación Ferroviaria Nacional;

5o. Que en junio de 1916, La Fraternidad y la Federación Obrera Ferrocarrilera dirigieron conjuntamente un manifiesto a los ferroviarios del país declarando que "la Asociación Ferroviaria Nacional no puede ser amiga de los obreros, de los que dan su esfuerzo mediante salarios irrisorios, porque la han iniciado y la sostienen jefes, inspectores y altos empleados de la administración que toda la vida han perseguido a los obreros";

6o. Que en junio de 1916, La Fraternidad hace una acusación grave, cual es la de que "los altos empleados de las empresas han constituído la Asociación Ferroviaria Nacional, con el único objeto de usurpar la representación del gremio en la junta que crea el artículo 7 de la ley de jubilaciones, "que si ese propósito se realizara, el gremio, que es víctima del artículo 11, tendría en contra suya una junta dispuesta a sancionar todos los abusos y atropellos de las empresas";

7o. Que el Comité Ejecutivo designó a sus miembros de Tomaso, Comolli y Ferlini para que convocaran a una reunión a los delegados de las tres organizaciones, a fin de discutir y esclarecer el carácter y los fines de la Asociación Ferroviaria Nacional, habiéndose celebrado esa reunión el 15 de noviembre, concurriendo en representación de la Asociación Ferroviaria Nacional los ciudadanos Guillermo Aleis y F. Valle Barraco; de la Federación Obrera Ferrocarrilera, los ciudadanos León Banti, Alfredo Saettone, Manuel Acuña, Miguel Fernández, Gerino Tonizzo y Francisco Rosanova; y de La Fraternidad, José M. Bazán y Enrique Sbranca.

8o. Que en esa reunión los delegados de La Fraternidad y de la Federación Obrera Ferrocarrilera, reafirmaron todos los cargos expresados anteriormente por nota, mencionando casos concretos de conducción de correspondencia de la sociedad en las valijas de las empresas, de algunos jefes de estación y altos empleados que hacían propaganda y hasta coacción para inducir a los obreros y empleados a ingresar en la Asociación; de avisos de la Asociación convocando a asambleas que eran fijados en los sitios de trabajo, sin que los jefes los hicieran retirar; y de los descuentos de las cuotas de los socios hechos directamente por algunas empresas al pagar los sueldos y salarios para ingresarlos a la Asociación Ferroviaria Nacional;

9o. Que los representantes de la Asociación Ferroviaria Nacional manifestaron que ella persigue, de acuerdo con el artículo 1o. de sus estatutos, fines de mejoramiento general, y que siendo su propósito fundamental luchar por la obtención de una ley de jubilación, se explicaba que participaran en ella miembros de todas las secciones del personal y los altos empleados que tienen muchos años de servicios y desean jubilarse; que si en algunos casos ciertos jefes y altos empleados han puesto en juego sus medios propios para hacer propaganda o inducir al ingreso a la Asociación, eso lo han hecho por su cuenta y no respondiendo a resoluciones del organismo directivo, el cual no ha aconsejado nunca esos medios; que esa simpatía de los jefes y altos empleados por obtener una ley de jubilaciones, interés en el cual coinciden con todo el gremio ferroviario, explica la simpatía con que ven, en la esfera de sus atribuciones propias, la existencia y desarrollo de la Asociación, sin que eso signifique que obren por cuenta y orden de las empresas, y que los afiliados actuales pasan de diez mil;

10. Que en los estatutos de la Asociación Ferroviaria Nacional se menciona, entre los fines que persigue: la "designación de los dos representantes de los empleados y obreros ferroviarios que han de integrar la junta creada por el artículo 7 de la ley 9653";

11. Que esa junta es la que administra la Caja de jubilaciones ferroviarias y la que debe entender en las apelaciones que se interpongan con motivo de la aplicación por las empresas del artículo 11, tan combatido por la representación socialista;

12. Que el proyecto de ley orgánica de jubilaciones ferroviarias, actualmente a la consideración de la cámara y firmado por el diputado Zaccagnini como miembro de la comisión de legislación ferroviaria, se establece que la administración de la Caja estará a cargo de un directorio formado por el director general de los ferrocarriles, dos representantes de las empresas y "dos delegados de los obreros y empleados de las mismas (art. 4o."); que esos delegados serán elegidos en una asamblea de electores por mayoría absoluta de votos; que "esos electores serán elegidos por las sociedades compuestas exclusivamente por empleados y obreros ferroviarios que sean miembros cotizantes de las mismas, a razón de un elector por cada mil socios cotizantes o fracción que no baje de 500 (art. 7o."); que serán pasibles de multa las empresas que "presionaran a los obreros y empleados para que se inscriban en determinadas sociedades de ferroviarios subvencionadas por las empresas, o en cuya administración éstas intervengan, directa o indirectamente, no tendrán derecho a elegir los electores a que se refiere el artículo 7o." (artículo 66);

13. Que la representación del personal obrero de los ferrocarriles (maquinistas, foguistas, cambistas, etc.), en su carácter de tales, es indispensable, en el seno de esa caja, porque ella acuerda las jubilaciones y a éstas no tienen derecho "los que hubieran sido destituídos por mal desempeño en los deberes de su cargo" (artículo 39 del proyecto), y porque las cuestiones de disciplina a que se refiere ese artículo atañen, casi exclusivamente, al personal obrero, por razones de asociación o defensa gremial;

14. Que por el número de sus asociados actuales y que puede alcanzar todavía, en razón de su carácter y por la acción de los jefes y altos empleados que de ella forman parte, la Asociación Ferroviaria Nacional podría fácilmente obtener para sí toda la representación en la caja, que corresponde a los obreros y empleados ferroviarios;

15. Que la presencia en la Asociación Ferroviaria Nacional de jefes y altos empleados, que son los representantes naturales de las empresas ante el personal inferior, al cual dirigen y vigilan, permite decir, de acuerdo con los términos, artículo 66 del proyecto de jubilaciones, que en su administración intervienen las empresas, por lo menos "indirectamente";

El Comité resuelve: aconsejar a los afiliados al Partido Socialista se abstengan de formar parte de la Asociación Ferroviaria Nacional, y que, en caso de ser inducidos a ingresar en ella contra su voluntad, hagan en forma pertinente la denuncia pública del hecho, a fin de acumular antecedentes tendientes a establecer su carácter, para cuando sea necesario elegir los miembros de la Caja, de acuerdo con lo establecido en el proyecto de ley de jubilaciones a estudio del congreso.

El P. S., pues, después de las comprobaciones del caso, resolvió, también, que la A. F. N. era una institución patronal; resolución que vió la luz, precisamente, en momentos en que mayor confusión había en las filas ferroviarias incluso entre los socialistas respecto del verdadero carácter de dicha institución.

Se evidencia, entonces, sin lugar a dudas, que la terminante resolución del Comité Ejecutivo que acabamos de transcribir ha sido la piedra del escándalo que puso definitivamente al margen de la conciencia proletaria a la A. F. N.

CONTRA UN CANDIDATO DE IRIGOYEN — TACTICA IRIGOYENISTA—

Como no tienen de otra cosa de que ocuparse los representantes del esqueleto asociacionista, continuamente baten el parche de la ley de jubilaciones; desde "La Epoca", en esta oportunidad, hacen lo propio con el agregado de que ahora se ocupan de cantar loas al ex presidente, o sea al jefe indiscutido de los irigoyenistas, entre los que se suman, desde luego, la plana mayor de la A. F. N. y a cuyo mandato se debe la permanencia del ex ministro de obras públicas, ing. Pablo Torello al frente del comité nacional del partido irigoyenista.

Salta a la vista que el presidente Leguía, frente a su fracaso en cuestiones gremiales, entendidas a su manera, desea congraciarse con Irigoyen a fin de no quedar desamparado en el momento de la liquidación de la A. F. N., que, por lo que vemos, se acerca a pasos de gigante.

Y hasta en este aspecto de la actividad de este señor puede destacarse su jesuitismo.

Busca amparo en los irigoyenistas y ayer no más la emprendía con toda du

Comisión Socialista Gremial

"Los trabajadores y la acción gremial" — La comisión socialista gremial ha contribuído a la celebración del 1o. de Mayo editando un folleto con el título que encabeza estas líneas.

A los centros del Partido se les ruega que doblen el folleto, y si tienen comodidad, lo corten, a fin de presentarlo en la mejor forma posible a los lectores.

Reunión de la comisión — Mañana lunes, a las 20.30, se reunirá la comisión socialista gremial en el local del Comité Ejecutivo, Rivadavia 2089.

Maestros y profesores — Se invita a los maestros y profesores que están de acuerdo con organizar la agrupación socialista de esta rama del trabajo, a concurrir a la reunión que se efectuará mañana lunes, a las 20.30, en Rivadavia 2089.

Unión Obreros Curtidores

ASAMBLEA PARA HOY DOMINGO

La C. G. A. invita a todos los socios a la asamblea general ordinaria, para hoy domingo, a las 8 horas, en su local Monteagudo 90, para tratar el siguiente orden del día:

1.o A. B. C.; 2.o Integración de la C. G. A.; 3.o Informe de los delegados a la asamblea constituyente de la Confederación Obrera Argentina; 4.o Cotizaciones.

Confraternidad Ferroviaria

SECCION R. DE ESCALADA, F. C. S. —COMISION MIXTA—

Asamblea general extraordinaria

La C. mixta invita a todos los socios de La Fraternidad y Unión Ferroviaria a la asamblea general extraordinaria que se realizará el martes 27 del corriente, a las 16.30 horas, en el salón Mundo Argentino, sito Pavón número 6179, R. de Escalada, F. C. Sud, para en la misma tratar el siguiente orden del día:

1. Acta anterior; 2. Circular No. 14 de la J. central sobre 1o. de Mayo; 3. Informe de los trabajos realizados por la C. mixta a efecto de conmemorar el 1o. de Mayo.

La C. mixta encarece a los compañeros la más puntual asistencia, dada la importancia que tiene esta convocatoria.

Unión O. Galponistas, Escaleristas, Armadores y Anexos

ASAMBLEA PARA HOY

Realizará asamblea hoy domingo, a las 8.30 horas, en el local Méjico 2070, para continuar tratando los asuntos que quedaron pendientes en la anterior.



ESTE ES EL LIBRO
QUE NECESITAN SUS HIJOS
PUES PRODUCE 6 o/o de INTERES ANUAL

SU TITULO: ECONOMIA ES RIQUEZA
SU ENCUADERNACION: de HERMOSO CUERO MARROQUI
SU CUERPO: de ACERO
SU TAMAÑO: de BOLSILLO. 9x12 cms.
SUS HOJAS: de PESOS m|n. de c|l.

Abra su cuenta en nuestra CAJA DE AHORROS
y llévese esta elegante y novedosa ALCANCIA
con un hermoso libro de FABULAS y CUENTOS originales, ilustrados en tricromía que regalamos PARA SUS HIJITOS

BANCO HOLANDES de la AMERICA del SUD
B. MITRE 300 Buenos Aires Ag. I. CORRIENTES 1900

Agrupación Socialista Postal y Telegráfica

Se cita a los compañeros de correos y telégrafos que simpaticen con la idea de constituir la Agrupación Socialista Postal y Telegráfica, a la reunión preliminar que con tal objeto se celebrará mañana lunes, a las 21 horas, en el local del Comité Ejecutivo del Partido Socialista, Rivadavia 2089.

¡Por el interés de todos, no falten! Se ruega puntual asistencia.

Sindicato de Obreros en Calzado

ASAMBLEA GENERAL ORDINARIA PARA HOY DOMINGO

En Méjico 2070, a las 9 horas.

La C. A. convoca a los asociados al sindicato a la asamblea ordinaria, a fin de tratar el siguiente orden del día: 1o. Lectura del acta anterior; 2o., balances; 3o., Correspondencia; 4o., Informe de la C. especial; 5o. Informe de secretaría; 6o., Designación de dos delegados para el congreso de la U. S. A.

---

reza contra la segunda cabeza de dicho conglomerado político y candidato a senador por la capital impuesto por el ex presidente.

En "El Ferroviario", órgano oficial de la A. F. N., No. 185, correspondiente al 15 de marzo de 1924, página 5, segunda columna, cuya colección tenemos a mano, leemos lo siguiente en cuerpo 8 negrita y cuadro:

Dr. Pablo Torello — Ferroviarios: No olvidéis que el Dr. Pablo Torello, proclamado candidato a senador, **fué, es y será el mayor enemigo del gremio.** Fué él quien siendo ministro de obras públicas, procedió con inconducta al sostener en la comisión de legislación de la cámara de diputados ,una tesis contraria a la que tenía encargo de sostener en nombre del P. E. respecto a la ley No. 10.650. **Por culpa de ese ciudadano, no consiguió el gremio las reformas justas y equitativas a la ley de jubilaciones.**

No olvidéis tampoco, que al discutirse los escalafones, no le dió representación a la A. F. N., privándola de un derecho indiscutible.

Tened todo esto presente. No lo olvidéis.

Nota: Se pide a los bancarios y personal de comercio industria, marina mercante, gráficos, periodistas, etc. nos acompañen, como acto de solidaridad, a **repudiar y descalificar al enemigo de nuestras mejores aspiraciones.**

No nos corresponde comentar el contenido de lo que acaba de leerse. Anotamos el hecho para poner en evidencia qué clase de gente es esta que nos ataca.

A pesar de eso, creemos que será oportuno dejar expresamente aclarado que la acusación por parte de la A. F. N. contra el ministro Torello se hizo casi dos años después de que éste había dejado el cargo. No se le ocurrió al presidente Leguía declarar lo mismo durante la presidencia de Irigoyen, sin duda alguna, porque lo que ocurría realmente era que el ministro cumplía instrucciones de aquél y éste, como aquéllos lo declaran, se "identifica con la asociación ferroviaria".

La táctica, como se ve, es esencialmente irigoyenista; confundir, confundir siempre aún sea a propios correligionarios...

Hacemos notar, además, que según se declara en el suelto que hemos transcripto, la camarilla asociacionista culpa al ex ministro de obras públicas exclusivamente de no haber conseguido las reformas que ellos, los amarillos, propiciaban.

Hoy, a dos años de esa publicación, el presidente amarillo culpa de eso mismo a los socialistas en forma por demás infeliz, inexacta y calumniosa como se verá en seguida.

(Continuará.)

Unión Obrera Local

Resolución del C. de la U. O. L. en el asunto planteado por las CC. AA. de los Sindicatos de O. en Calzado y Metalúrgicos contra E. Mársico y otros tres asociados del S. del Mueble

Antes que nada el C. L. debe hacer una aclaración; este asunto, de una importancia vital para el movimiento obrero, puesto que se trata de su salud, no le ha sido planteado directamente. Ya las cosas planteadas en forma terminante, por sobre los cuerpos centrales del proletariado, el C. L. se vió en la obligación de intervenir, puesto que estaban en juego los prestigios de tres importantes organizaciones a ella adheridas.

Los hechos son conocidos suficientemente por todos los sindicatos, así como por todo el proletariado. Las CC. AA. de dos sindicatos de esta capital, formularon acusaciones públicas, de un carácter terminante, contra cuatro conocidos militantes del Sindicato de la Industria del Mueble, sindicándolos como traidores y vendidos a la Asociación nacional del trabajo. Este C. L., teniendo en cuenta la gravedad de esas acusaciones, acordó, de común acuerdo con la C. A. del Sindicato del Mueble, convocar a las CC. AA. de los sindicatos acusadores, y una delegación del C. C. de la U. S. A., a una reunión pública donde se efectuarían los cargos, se aportarían las pruebas y los descargos, para poder tomar luego una resolución serena y desapasionada que consultase con los intereses de la organización.

Dicha reunión se efectuó el día 19 de abril en el local de la calle Rioja 835; fué presidida por el C. L. Estaban presentes: La C. A. del Sindicato del Mueble; 6 miembros de la C. A. del Sindicato del Calzado; una delegación del C. C. de la U. S. A., además de numerosos destacados militantes sindicales. Rafael Greco, secretario del Sindicato de la Industria Metalúrgica, comunicó telefónicamente que la C. A. de su sindicato no podía concurrir debido al mal tiempo.

Planteada la cuestión, Teófilo González ratificó todos los cargos que ya se hicieran del dominio público por las publicaciones de los sindicatos acusadores.

Los compañeros acusados, Mársico, Altrudi y Páez, así como otros compañeros, aportaron las pruebas de descargo. De la reunión, se han podido deducir las siguientes consecuencias:

1. Que hacía ya un tiempo que repetidos llamados telefónicos se efectuaban a la secretaría del Sindicato del Mueble, llamando a determinados compañeros.

2. Que el día en que el simulado Docal preguntó por Mársico, éste le respondió que no estaba y que llamase por la tarde. Esto en presencia de varios compañeros a quienes comunicó de inmediato la noticia, conviniendo todos en que se trataba de una celada que se preparaba contra determinados militantes.

3. Que Mársico consultó de inmediato con compañeros responsables de la organización sobre la conveniencia de responder o no a ese llamado. Responder para determinar quiénes eran los que preparaban la celada.

4. Que fué un grupo de compañeros los que resolvieron que fuesen tres: Altrudi, Zanetta y Páez, al llamado del supuesto Docal.

5. Que en la avenida de Mayo, donde ocurrieron los incidentes conocidos, uno de los tres compañeros fué atacado de sorpresa por el chantajista Cayetano Oriolo, originándose un tumulto que no tuvo mayores consecuencias.

De todos estos hechos, en lo que respecta a la acusación contra Mársico, Altrudi, Páez y Zanetta, no se desprende ni remotamente de que sean elementos perniciosos para el proletariado, ni mucho menos al servicio de la Asociación nacional del trabajo.

Por todo esto el C. L. resuelve:

"Declarar que las acusaciones terminantes lanzadas por las CC. AA. de los sindicatos de la Industria Metalúrgica y Obreros en Calzado, contra los cuatro militantes del Sindicato del Mueble, carecen de fundamento y que de las pruebas aportadas, ni remotamente se puede desprender que dichos militantes sean elementos al servicio de la Asociación nacional del trabajo, ni siquiera que hayan procedido con incorrección."

Por otra parte, dado las formas en que se planteó el asunto, el C. L. resuelve además lo siguiente:

1. Declarar que el procedimiento seguido por las CC. AA. de los sindicatos mencionados es incorrecto y peligroso; bajo ningún punto un sindicato y menos su C. A., puede lanzar una acusación pública contra otro militante de un sindicato ajeno, porque ello significaría introducir la anarquía y la corrupción dentro de todo el movimiento. Una acusación se formula ante los organismos pertinentes, en este caso el C. L., para que la contemple y estudie.

2. Que, por otra parte, además de incorrecto y pernicioso el procedimiento utilizado por los sindicatos aludidos, se hace sospechoso por la siguiente razón: En la celada preparada contra Mársico intervino en forma activa Cayetano Oriolo, que no hace mucho tiempo fuera separado de la U. S. A. por sus concomitancias comprobadas con una empresa capitalista. El C. L. cumple con un deber al señalar ante el proletariado, las relaciones que mantienen los secretarios de esos sindicatos, Rafael Greco y Teófilo González con el chantajista Cayetano Oriolo.

Estos hechos, que asumen una inusitada gravedad, hacen que el C. L. acuerde, a la par que desautorizar a las CC. AA. de dichos sindicatos, plantear el asunto ante una asamblea de delegados sindicales que se convocará en breve. — Por el Comité Local, **P. Petruccelli**, secretario interino.

Un folleto que interesa leer a todo trabajador

Con motivo de la celebración del 1o. de Mayo, la Comisión Socialista de Información Gremial ha publicado un interesante e instructivo folleto sobre organización sindical obrera y el punto de vista socialista al respecto.

"La acción gremial de los trabajadores" — tal es el título del folleto cuya redacción fué encomendada al ciudadano Joaquín Coca — se compone de los siguientes capítulos:

El gremio obrero: qué se entiende por gremio; comunidad de los intereses obreros; comunidad de ideales proletarios; trabajadores conscientes y trabajadores inconscientes; conciencia de clase; lucha de clases; armonía y colaboración de clases; moral proletaria; resumen.

La organización gremial: el sindicato; formas de organización: federaciones nacionales e internacionales; resumen.

Acción sindical: función del sindicato; organización y acción; acción simple y acción múltiple.

Embanderamiento y unidad sindical: embanderamiento sindical; el Partido Socialista, el embanderamiento y la unidad gremial: posición de la Internacional Sindical de Amsterdam.

Formas de la acción sindical: táctica sindical; la huelga; la huelga general; el boicot; acción legal; acción general y acción obrera; conclusión.

Cada uno de los puntos indicados está explicado en el folleto en forma concisa y de modo que el obrero que lo lea pueda adquirir nociones claras acerca de esas cuestiones tan interesantes.

Si se tiene en cuenta que hay una apreciable cantidad de trabajadores, aun entre los que participan del movimiento obrero, que desconocen o conocen muy mal cuestiones elementales sobre organización y acción de clase en el campo sindical, se ha de reconocer sin esfuerzo, que el folleto que acaba de publicar la Comisión Socialista Gremial es de suma utilidad y conveniencia a los fines de cooperar a la capacitación de la clase obrera.

Cabe, entonces, recomendar a los afiliados y simpatizantes de nuestro partido que procuren su más amplia difusión.

NECROLOGIA

HAEDO, 24 — En las primeras horas de ayer dejó de existir nuestro estimado y activo compañero Justo Vivani, hermano de los compañeros José y Martín.

El sepelio partirá hoy domingo de la casa mortuoria, a las 10 horas el que pasará por el local del Centro Socialista local, para lo que se invita a todos los compañeros.

La C. A., reunida extraordinariamente, envía su más sentido pésame a la familia del extinto.

Pruebe nuestra grasa y se convencerá de su pureza y calidad



De la calidad de grasa que emplea depende su mayor o menor éxito en el arte culinario, y por buenos, frescos y finos que sean los productos que usted adquiere para cocinar, si no los fríe en una grasa que le conste que es absolutamente pura y refinada, no debe sorprenderse si el sabor del plato preparado no guarda relación con la buena presencia que puede tener.

Todas las grasas de todos los almacenes son grasas y guardan un precio más o menos uniforme, pero solamente una de ellas se distingue, por su especial elaboración, la del Frigorífico Wilson.

EN VENTA EN TODOS LOS ALMACENES DE PRIMERA CATEGORIA

FRIGORIFICO WILSON DE LA ARGENTINA
SAN MARTIN 232 BUENOS AIRES

LA PLATA

Festivales y conferencias

CENTRO CULTURAL Y BIBLIOTECA "ALBORADA"—LA PLATA, 41-314

Esta institución realizará el día 8 de mayo un acto, conmemorando el octavo aniversario e iniciando el ciclo de conferencias en el salón "La Gauloise", de esta ciudad.

El programa a desarrollar será el siguiente:

Conferencia a cargo del ciudadano Octavio Palazzolo sobre el interesante tema: "Influencia del teatro en la cultura popular".

Representación de la obra "El Confinado", a cargo de destacados aficionados platenses.

Diversas canciones por el barítono Armando Barbatti.

Monólogo a cargo de Bernardino Disantí; etc., etc., terminando el acto con un baile familiar amenizado por una excelente orquesta.

El gobierno provincial no cesa de inaugurar... futuras obras

LAS COMITIVAS OFICIALES SE FORMAN CON EMPLEADOS PUBLICOS Y AMIGOS DESOCUPADOS.

LA PLATA, 24.— El ministro de obras públicas se trasladará mañana a Avellaneda con el propósito de inaugurar oficialmente las obras de desagües en construcción en esa vecina localidad, obras proyectadas y en ejecución estas que, según los propios técnicos de dicho ministerio, "no suprimirán las inundaciones, sino que atenuarán sus efectos".

Como en todas sus aparatosas inauguraciones, que durante el presente mes se han repetido con cualquier pretexto en distintos puntos de la provincia, con el señor ministro va a Avellaneda una comitiva oficial numerosísima.

Los empleados públicos protestan. Santo y bueno que se les obligue a viajar en tren oficial en días de trabajo (que tanto hay que hacer, sin embargo, fuera de la oficina), vaya y pase también que les exijan el sacrificio de escuchar los discursos del doctor Rodríguez Jáuregui para que no hable el hombre cual otro santo Juan de Soledades; pero que sobre esto a su excelencia se le ocurra inaugurar y darse pisto en día de descanso... ¡por las barbas del mártir: no hay derecho!

Informaciones varias

LA PLATA, 24 — Por el ministerio correspondiente el P. E. resolvió llamar a licitación pública para la ejecución de trabajos referentes a la instalación de cañerías de aguas corrientes en esta ciudad, mediante contrato y dentro de la suma de $ 95.596.85 m|n.

Por la misma resolución se autorizó a la Dirección general de obras públicas para que por administración y dentro de la suma de $ 11.559.46 m|n. ejecute las obras referentes a la colocación de cañerías de aguas corrientes en Tolosa, Ensenada y Berisso.

—La dirección de agricultura ha organizado una feria de semilla de trigo a efectuarse en la intendencia municipal (acéfala) de Bahía Blanca.

A ese objeto se designó al ingeniero José V. Natta Maglione, del personal técnico de dicha repartición.

—Otra inauguración se llevará a cabo mañana: una "Fábrica de la Sociedad Tamberos de leches comunes", según la información oficial que recibimos, motivará la ceremonia de estilo, concurriendo en representación del señor ministro de obras públicas, el jefe de la sección industrias de la dirección de agricultura, doctor Celestino Pozzi.

BAHIA BLANCA

Inauguración de una estación radiotelegráfica

BAHIA BLANCA, 24 — Fué inaugurada hoy en ésta la estación radiotelegráfica entre esta ciudad y Patagones, la que posee un aparato de sistema Koipis, adquirido por el telégrafo de la provincia.

El sistema mencionado será eficaz aún en casos de tormentas, vientos o lluvias, pues tiene un alcance de 1.000 kilómetros y una energía de 400 voltios.

El acto inaugural fué presidido por el comisionado municipal, Aquiles Carabelli, secretario de la municipalidad, y Mateo Leavi, inspector del telégrafo de la provincia.

En cuanto a la oficina de Patagones, fué inaugurada por el secretario de la administración del telégrafo provincial, Juan José Echavarría Herrero.

VICENTE LOPEZ

El mal funcionamiento de escuelas

NO CUENTAN CON EL PERSONAL DOCENTE NECESARIO

FLORIDA, 24 — Los vecinos de Florida y Villa Pearson, del partido de Vicente López, se hallan descontentos ante la indiferencia con que la Dirección general de escuelas de la provincia de Buenos Aires, toma la misión educativa. Y ello es razonable si se tiene en cuenta que en el mes de agosto de 1925 fueron inauguradas las escuelas Nos. 11 y 12, que en la fecha cuentan con más de 400 niños inscriptos, y no ha sido designado el personal docente necesario, a pesar de las diligencias practicadas por la sociedad de fomento "Progreso y Armonía" ante el consejo escolar de Vicente López.

Es lamentado por todos este estado de cosas y más aún la importancia nimia a que está relegado el consejo escolar de V. López, por cuanto, buscando la forma de subsanar en parte la desidia de la Dirección general de escuelas, se permitió designar dos maestras para la escuela No. 12. las que a los tres días de posesionarse de su cargo fueron suprimidas por orden superior.

Sería conveniente que esta queja fuese tomada en consideración por el señor ministro de instrucción pública, para evitar que estas escuelas sean cerradas, por cuanto bastó que se hallara indispuesta un solo día la directora y maestra única de la escuela No. 12. para que no tuviesen clase los centenares de niños.

LA EPOCA
16 Cigarrillos
EN DOS PAQUETES
de 20, 30 y 40 cts.
COMPAÑIA TABACALERA
CANGALLO 2675

WILDE

El hacinamiento en los coches del F. C. Sur

COCHES EN MAL ESTADO DE USO

WILDE, 24 — Las autoridades del F. C. Sur saben que una gran parte o casi la totalidad de la población radicada sobre sus líneas, utiliza sus servicios, hallándose abonada a los mismos previo pago adelantado de su importe. Por lo mismo, la empresa sabe con exactitud matemática, la cantidad de coches que ha de poner en circulación, si es su deseo retribuir con justicia los servicios que cobró de antemano. Dado el enorme número de abonos expedidos y los pocos coches en circulación, se puede contemplar la forma vergonzosa como se viaja, en algunas horas del día, especialmente en aquellas en que los obreros salen de su trabajo.

Para colmo de males en la línea a Quilmes, de vez en cuando son agregados en reemplazo de otros unos coches antiquísimos y tan usados, que sus frenos ya apenas responden en forma, dando motivo a sacudones bruscos y molestos cuando no obligando al convoy al atraso consiguiente.

ROSARIO

CONCEJO DELIBERANTE

ROSARIO, 24 — El concejo deliberante, en su sesión de ayer, sancionó diversas minutas de comunicación, a fin de que se proceda al arreglo de la prolongación de la avenida Ovidio Lagos, que se halla en estado instransitable; se exije a la Sociedad de electricidad el cumplimiento de la ordenanza que hace obligatoria la colocación de dispositivos especiales para impedir que las chimeneas arrojen el hollín y se cumpla la ordenanza sobre cercos y veredas dentro del radio comprendido por el bulevard 27 de Febrero, Avenida Francia y el río.

Por otra resolución se manda licitar la pavimentación de las avenidas interiores del parque Independencia.

Aprobóse también la siguiente resolución:

"Art. 1o. Exonérase de los derechos de edificación, delineación y catastro durante un año a las construcciones que se realicen fuera del radio comprendido por el bulevard 27 de Febrero y la avenida Ovidio Lagos, cuyo costo no exceda de cinco mil pesos moneda nacional. El D. E. reglamentará la forma en que será concedido este beneficio, debiendo los interesados establecer la ubicación de la propiedad con el control del departamento de obras públicas y sin intervención de los técnicos particulares".

Luego se trataron otros asuntos de menor importancia.

ENTRE RIOS

Convocatoria a elecciones provinciales

SE REALIZARAN EL 6 DE JUNIO

PARANA, 24 — Por intermedio del poder ejecutivo se dió un decreto convocando al pueblo para las elecciones provinciales.

La convocatoria comprende: La Paz, Feliciano, Concepción del Uruguay, Colón y Gualeguaychú, a efecto de que designen diputados, y los departamentos de San José de Feliciano, Concordia, Rosario Tala, Diamante y Nogoyá, para que designen senadores.

La citación ha sido hecha para el domingo 6 de junio.

TUCUMAN

EL 1o. DE MAYO

SU CELEBRACION — SOBRE EL CUMPLIMIENTO DE LA LEY—

TUCUMAN, 24 — La Federación Socialista ha organizado los actos a realizarse con motivo del 1o. de Mayo; se darán conferencias en Tafí Viejo, Lastenia y otros puntos de la campaña.

En la capital se formará una concentración en la plaza principal, donde hablarán varios oradores. En el tomarán parte numerosos gremios.

Referente al cumplimiento de la ley, de origen socialista, declarando feriado el 1o. de Mayo, el compañero Vera Hernández envió la siguiente nota al jefe de policía:

"Señor jefe de policía, doctor Adolfo Colombres — S. D.:

Me es grato dirigirme al señor jefe de policía permitiéndome hacerle las siguientes observaciones:

1o. El 1o. de Mayo, feriado por una ley provincial, contiene todas las disposiciones de la ley del descanso dominical.

2o. Que tanto en la ciudad como en la campaña, el 1o. de Mayo del año pasado, a pesar de regir dicha ley, las casas de negocios permanecieron abiertas, vendiéndose bebidas alcohólicas.

3o. Personalmente pude comprobar estas infracciones en varios puntos de la provincia, principalmente en Villa de Monteros.

4o. Ruégole tome las disposiciones correspondientes para el cumplimiento estricto de dicha ley.

Sin otro motivo, salúdalo. — J. M. Vera Hernández."

MENDOZA

Libretas cívicas municipales

SERAN ENTREGADAS A LAS COMUNAS A PRECIO DE COSTO

MENDOZA, 24 — Las municipalidades de la provincia deberán proceder a inscribir en el padrón suplementario de extranjeros los nuevos electores.

El P. E., atendiendo que las respectivas libretas cívicas se encuentran agotadas, mandó imprimir 5000 de esos documentos por intermedio del Boletín Oficial, iguales a las impresas por los talleres gráficos de la escuela Alberdi, en 1922, destinadas a suministrarlas a las comunas de la provincia al precio de costo.

CATAMARCA

Mientras un cura confesaba falleció repentinamente

CATAMARCA, 24 — Esta mañana mientras el fray José María Liquenc confesaba en la catedral, falleció repentinamente. El sacerdote fallecido pertenecía a la orden franciscana y era conceptuado como uno de los mejores oradores de esta orden.

El fallecimiento causó consternación entre los que se encontraban en ese momento en la catedral.

CORREO

Un asiduo lector — El socio comanditario responde con sus bienes particulares en caso de quiebra, hasta el monto del capital que ha aportado.

Si el reumatismo lo tiene postrado y le imposibilita hasta los menores movimientos, el
LINIMENTO SAN LUIS
dará fin a sus padecimientos.

Bajo su acción desaparecen en poco tiempo los insoportables dolores del reumatismo agudo y crónico, ciática, neuralgias, punzadas, gota, etc.

EN VENTA:
sus secciones y toda farmacia
Droguería de La Estrella Lda., Defensa 215



De H. G. WELLS

DE CÒMO EL DARWINISMO AFECTÒ LAS IDEAS RELIGIOSAS Y POLITICAS

Mientras que la revolución mecánica, que el progreso de las ciencias físicas había hecho posible, destruía la antigua clasificación social del estado civilizado que había venido evolucionando durante miles de años, y creando nuevas posibilidades y nuevos ideales de una comunidad humana y justa y de un orden mundial equitativo, un cambio por lo menos tan trascendental y tan nuevo tenía también lugar en el campo del pensamiento religioso. Este nuevo desarrollo del conocimiento científico, del que había brotado la revolución mecánica, era la causa motriz de estos trastornos religiosos.

En los capítulos iniciales de este Esquema dimos la historia esencial de lo que llamamos el "Archivo de las Rocas" y mostramos el lento y misterioso aparecer de la vida y de la consciencia en la infinitud del tiempo y del espacio. Pero antes de finales del siglo XVIII, esta inmensa perspectiva del pasado que llena a todo espíritu consciente actual de humildad y de esperanzas sin límites, estaba oculta a la conciencia general de nuestra especie, velada por la cortina de una leyenda sumeria. Los cielos no eran sino un telón de fondo a un pequeño drama de reyes y reyezuelos. Los hombres habían andado demasiado ocupados con sus pasioncillas privadas y sus asuntos personales para atender a los indicios de su gran destino, que en todas partes yacían a su alrededor.

Aprendieron su verdadera situación en el espacio mucho antes de aprender a situarse en el tiempo. Ya nombramos a los primeros astrónomos y dijimos cómo Galileo fué obligado a retractarse de su afirmación de que la tierra se movía alrededor del sol. Fué obligado a ello por la Iglesia, y ésta se vió movida a obligarle porque toda duda de que el mundo fuera el centro del Universo parecía fatalmente atentatoria a la autoridad del Cristianismo.

Ahora bien: ésta es una materia sobre la que el historiador moderno se ve obligado a ser a la vez cauteloso y atrevido, obligado a escoger su camino entre la evasiva cobarde de un lado, y el espíritu partidario de otro. En lo posible, su deber es limitarse a los hechos y opinar lo menos que pueda. Sin embargo, conviene tener en cuenta que hay ocasiones en que no hay más remedio que opinar. El que esto escribe tiene sus convicciones terminantes y firmísimas, como le es permitido a todo lector tenerlas, y su deber es no rehuirlas medrosamente cuando la ocasión lo exige. Es un hecho en la Historia que la enseñanza de Jesús de Nazareth traía en sí algo profundamente nuevo y creativo, y que predicó un nuevo Reino de los Cielos en los corazones y el mundo de los hombres. Nada había en su doctrina, a lo que podemos juzgar desde esta distancia de siglos, que chocara o se opusiera a ningún descubrimiento o expansión de la historia del mundo y de la humanidad. Pero es igualmente un hecho en la Historia que San Pablo y sus sucesores añadieron, o completaron, o supusieron, o sustituyeron — según mejor os parezca — otra doctrina a la clara y profundamente revolucionaria de Jesús, exponiendo una sutil y compleja teoría de la salvación, salvación que podía ser alcanzada en buena parte mediante creencias y ceremonias, sin grave alteración de las costumbres y ocupaciones usuales del creyente, y no cabe duda tampoco de que esta enseñanza paulatina implicaba ciertos postulados terminantes sobre la historia del mundo y de la humanidad. No es misión del historiador rebatir o explicar estas cuestiones, cuyo último significado es del dominio del teólogo; el historiador no tiene que ver sino con el hecho de que el cristianismo oficial adoptó en todo el mundo la idea de San Pablo, tan patentemente expuestas en sus epístolas como inhallable en los Evangelios, de que el sentido de la religión no yace en el futuro, sino en el pasado, y de que Jesús, más que un maestro de nuevas y maravillosas enseñanzas, fué una sangre divina y sacratísima predestinada al sacrificio, en expiación de un cierto hecho histórico de desobediencia al Creador realizado por nuestros primeros padres, Adán y Eva, en respuesta a la tentación de una serpiente en el jardín del Edén. Sobre la creencia en este Pecado Original como un hecho, y no sobre la personalidad de Jesús de Nazareth, sobre las teorías de Pablo, y no sobre la predicación de Cristo, descansa el cristianismo doctrinal.

Ya apuntamos que esta historia de la creación especial del mundo y de Adán y Eva y la serpiente era también una antigua historia babilónica, y probablemente una historia sumeria todavía más antigua, y que los libros sagrados judíos eran el medio por el que esta viejísima y "heliolítica" leyenda de la serpiente entró en el cristianismo. Adonde quiera ha ido el cristianismo oficial, ha llevado consigo esta historia, a la que podríamos, realmente, decir que se ha atado indisolublemente. Hasta hace menos de un siglo todo el mundo cristiano se sentía obligado a creer, y creía, que el universo había sido especialmente creado en el curso de seis días por la palabra de Dios unos cuantos miles de años antes — 4004 a. d. J. C., según el obispo Ussher. (La "Historia Universal", en 42 volúmenes, publicada en 1779 por un grupo de libreros londinenses, discute si la fecha precisa del primer día de la Creación fué el 21 de Marzo o el 21 de Septiembre, 4004 a. d. J. C., y se inclina a la opinión de que la segunda es más probable).

Sobre esta suposición histórica descansaba el edificio religioso de la civilización occidental y occidentalizada, a pesar de que el mundo estaba atestado, montañas, llanuras y mares, de pruebas evidentes de su absoluta absurdidad. La vida religiosa de las naciones directrices, aún muy intensa y sincera, transcurría en una morada histórica construída sobre arena.

No obstante, en la literatura clásica hay atisbos de una cosmogonía más sensata. Aristóteles tenía conciencia de los principios generales de la moderna geología, que se traslucen también en las especulaciones de Lucrecio; y a Leonardo da Vinci (1452-1519) debemos una lúcida interpretación de los fósiles. Un francés, Descartes (1596-1650), especuló audazmente sobre los comienzos incandescentes de nuestro globo, y un danés, Steno (1631-87), dió comienzo a la colección de fósiles y a la descripción de los estratos. Pero hasta fines del siglo XVIII no asumió el estudio sistemático de la geología proporciones que pudieran afectar la autoridad general de la versión bíblica de la vieja leyenda sumeria. Contemporáneamente a la Historia Universal antes citada, un gran naturalista francés, Buffon, escribía sobre las épocas de la Naturaleza (1778), y extendía audazmente la edad del mundo a 70.000 ó 75.000 años, dividiendo su historia en seis épocas para concordar con los seis días de la Creación. Estos días, se argüía, eran días figurados o alegóricos; en realidad eran épocas. Por esta solución acomodaticia, la geología quedaba en paz con la enseñanza ortodoxa, que duró hasta mediados del siglo XIX.

No nos es posible traer aquí a cuento los trabajos de hombres como Hutton, Playfair y Sir Charles Lyell, y de los franceses Lamarck y Cuvier, en lo que atañe al progresivo descubrimiento de este archivo de las rocas. Solo lentamente fué despertando la inteligencia del mundo occidental a estos dos hechos desconcertantes: primero, que la sucesión de la vida en el registro geológico no correspondía a los actos de los seis días de la Creación; y segundo, que el registro, de acuerdo con una masa de hechos biológicos, se separaba de la afirmación bíblica de una creación separada de las especies, apuntando a una relación genética entre todas las formas de la vida, en la cual hasta el hombre era incluído. La importancia de esta última conclusión para el sistema doctrinal existente era manifiesta. Si todos los animales y el hombre habían evolucionado de esta manera ascendente, entonces adiós primeros padres, adiós Edén, adiós Pecado Original. Y si no había Pecado Original, entonces todo el edificio histórico del cristianismo, la historia del primer pecado y la razón de su expiación, sobre la cual la enseñanza vigente basaba la emoción y la moral cristiana, se venía abajo como un castillo de naipes.

Fué pues, con algo semejante al horror, que muchos hombres honrados y de espíritu piadoso acogieron la obra del gran naturalista inglés Carlos Darwin (1809-82), que en 1859 publicó su "Origen de las especies por medio de la selección natural", exposición poderosa y de valor permanente de aquella concepción del cambio y desenvolvimiento de las especies que expusimos sucintamente en el capítulo III; y en 1871 completó el esquema de su obra con el "Origen del hombre ("Descent of man"), que incluyó definitivamente al hombre en el mismo proceso evolutivo que el resto de los seres vivos.

Muchas personas aún en vida podrán recordar la consternación y la angustia que cundió en las comunidades occidentales, y no entre los ignorantes y los necios — que a éstos nada hay en el mundo de las ideas que pueda quebrantarles—, sino entre el haz de los intelectuales y letrados, al plantearse el invencible pleito de los biólogos y geólogos contra la cosmogonía ortodoxa. Muchos espíritus resistieron a la nueva tesis instintiva e irracionalmente. Su edificio moral entero estaba construído sobre historia falsa, pero ellos ya estaban demasiados viejos para emprender la reedificación. Ellos sentían, además, la verdad práctica de sus convicciones morales, y esta nueva verdad se les antojaba incompatible con aquélla. Creyeron que asentir a ella equivaldría a preparar el derrumbamiento moral del mundo. Y prefirieron, pues, causar el derrumbamiento moral no asintiendo a ella. Las universidades inglesas en particular, esencialmente clericales en su constitución, resistieron a la nueva verdad denodadamente. Una borrascosa controversia agitó todo el mundo civilizado durante un cuarto de siglo. La calidad de las discusiones y la fatal ignorancia de la Iglesia pueden apreciarse leyendo la descripción, en el "Commonplace Book", de Hackett, de una reunión de la "British Association", en 1860, en la cual, el obispo Wilberforce atacó a Hualey, el gran campeón de las teorías darwinianas, en la forma siguiente: "Volviéndose a Hualey con una sonriente insolencia, le rogó les comunicase si era por línea de su abuelo o de su abuela que aseguraba descender de un mico". Hurley volvióse a su vecino y dijo: "El señor lo ha puesto en mis manos". Luego se puso de pie ante nosotros y pronunció estas tremendas palabras: "El no se avergonzaba de tener un mono por antepasado; pero, en cambio, se avergonzaría de estar emparentado con un hombre que empleaba grandes dones para obscurecer la verdad." (Otra versión reza: "Es verdad que he dicho que un hombre no tiene porqué avergonzarse de tener un mono por antepasado. Si hay antepasado de quien me avergonzaría descender, sería más bien de aquel hombre de inteligencia inquieta y versátil que se adentra en cuestiones científicas de las que no tiene conocimiento bastante, únicamente para obscurecerlas con una retórica sin objeto y distraer la atención de sus oyentes del verdadero tema en cuestión por medio de elocuentes disgresiones y una mañosa adulación de los prejuicios"). Estas palabras fueron sin duda pronunciadas con vehemencia. La escena fué sumamente movida. Una dama se desmayó dice Otackett... Tal era el espíritu que presidía esta controversia.

El movimiento darwiniano cogió desprevenido, repentinamente, al cristianismo oficial, que se veía de pronto enfrontado con el error, claramente demostrable, de una de sus afirmaciones teológicas. Los teólogos cristianos no fueron ni lo bastante prudentes ni lo suficientemente avisados para aceptar la nueva verdad, modificar sus fórmulas e insistir sobre la eterna y no menguada vitalidad de la realidad religiosa que aquellas fórmulas bastaron hasta entonces a expresar. Pues, el descubrimiento de la descendencia del hombre de formas subhumanas no menoscaba ni remotadamente la doctrina del Reino de los Cielos. Sin embargo, curas y obispos se revolvieron frenéticamente contra Darwin, y se hicieron las más absurdas tentativas para suprimir la literatura darwiniana y denigrar hasta el descrédito personal a los expositores de la nueva teoría. ¡Y qué no se diría sobre el "antagonismo" de la religión y de la ciencia! ¡Cómo si en todas las édades, desde su nacimiento hasta nuestros días, no hubiera tenido el cristianismo sus escépticos! El emperador Federico II no cabe duda que era uno de ellos; en el siglo XVIII, Gibbon y Voltaire fueron abiertamente anticristianos, y sus obras influyeron sobre buen número de lectores dispersos. Pero aquéllos eran hombres de excepción, se dirá... Ahora, era la cristiandad en masa la que llevaba trazas de volverse escéptica. Esta nueva controversia llegaba a todo el que leía un libro o escuchaba una conversación inteligente. Una nueva generación venía al mundo, una juventud impetuosa y ávida de conocimiento, que se encontraba a los defensores del cristianismo en un estado de ánimo singularmente irritable, luchando por su causa, sin dignidad ni lealtad. Lo que los nuevos adelantos científicos habían realmente comprometido era la teología dogmática, pero los teólogos encolerizados se empeñaban en declarar que era la religión.

Al final es muy posible que los hombres lleguen a descubrir que la pérdida de sus ropajes doctrinales no ha hecho sino hacer brillar más resplandeciente la verdad, pero a los jóvenes les pareció como si realmente hubiese habido el tal conflicto entre la religión y la ciencia, y como si en el conflicto hubiese ganado la ciencia.

El efecto inmediato de esta gran disputa sobre las ideas y métodos de la gente en las clases prósperas e influyentes de todo el mundo occidentalizado fué realmente bastante nocivo. La nueva ciencia biológica no traía aún nada constructivo para reemplazar la vieja moral, de lo cual resultó una verdadera desmoralización. El nivel general de la vida social en aquellas clases era bastante más elevado a principios del siglo XX que del siglo XVII, pero en cuanto a desinterés y conciencia es probable que esta última llevase ventaja a aquélla. En las clases propietarias y activas del siglo XVII, a pesar de unos cuantos "infieles" y empedernidos, había probablemente un porcentaje mucho más crecido de hombres y mujeres que rezaban sinceramente, que hacían un escrupuloso examen de conciencia y que estaban dispuestos a sufrir y a sacrificarse por lo que a ellos les parecía el bien, que en el siglo XX. Es indudable que, a partir de 1859, hubo una pérdida de fe positiva. El oro puro de la religión era en muchos casos arrojado con la bolsa raída que hasta entonces lo contuviera, y rarísima vez era recuperado. A fines del siglo XIX, una burda y equivocada interpretación del darwinismo habíase convertido en la pitanza intelectual por excelencia de la gran masa de los pseudo-cultos en todas las latitudes. Los reyes, propietarios, gobernantes y caudillos del siglo XVII abrigaban, en el fondo, la idea de que era la voluntad de Dios la que les hacía prevalecer; y, en consecuencia, le temían, mantenían generosamente un clero que abogase por ellos ante la divina presencia, y cuando eran malos u obraban perversamente trataban de no pensar en él. Pero la antigua fe de los reyes, propietarios y gobernantes del siglo XX, se había marchitado bajo la luz actínica de la crítica científica. Los pueblos predominantes a fines del siglo XIX creían predominar por virtud de la "Lucha por la existencia", en la que el fuerte y el astuto, vence al débil y al confiado. Y creían, además, que tenían que ser fuertes, enérgicos, insensibles, "prácticos" y egoístas, en suma, ya que Dios había muerto, y había estado siempre muerto, al parecer — lo que era, realmente, ir mucho más allá de lo que autorizaba la nueva ciencia.

La primera interpretación popular, burda y errónea, del darwinismo, o sea la idea de que el hombre ha venido al mundo sólo para sí, no tardó en ser rebasada; pero el avance se detuvo en la siguiente etapa. Decidióse que el hombre era un animal social, sí, pero a la manera del perro de caza: Y lo mismo que en una jauría es necesario amedrentar y dominar a los más jóvenes y a los más débiles para bien general, así pareció justo que los grandes mastines de la jauría humana amedrentasen y dominaran. De aquí un nuevo desprecio por las ideas de democracia que habían gobernardo los primeros tiempos del siglo XIX, y de aquí una admiración renaciente por los despóticos y los crueles. Fué verdaderamente sintomático de la época el que Mr. Rudyard Kipling volviese a los hijos de las clases altas y media de Inglaterra a la Selva a aprender "la Ley" y que en su libro "Stalky y Compañía" diera una tan gustosa descripción del suplicio de dos muchachos por otros tres compañeros de colegio, que mediante un subterfugio han reducido a sus víctimas a la más completa impotencia, antes de descubrir sus intenciones hostiles.

Vale la pena de prestar cierta atención a este incidente de "Stalky y Compañía", por lo vividamente que nos ilustra sobre la psicología política del Imperio Británico a fines del siglo XIX. La historia de la última mitad del siglo no podrá ser comprendida sin una comprensión exacta de la... peculiaridad (seamos eufemistas) mental a que esta historieta sirve de ejemplo. Los dos muchachos torturados son dos "matoncillos" del colegio, lo que ya es una excusa para los atormentadores, que además han sido incitados a la orgía por un cura. Nada podrá, pues, cohibir el entusiasmo con que los muchachos (y Mr. Kipling con ellos) ponen manos a la obra. La moraleja del cuento parece ser que, antes de acudir a la tortura, conviene dar muestras de cierta justificable indignación moral, mediante lo cual todo irá bien. Y si se tiene a las autoridades de parte de uno, ¿quién se atreverá a censurar? Tal, aparentemente, es la simple doctrina de este imperialismo típico. Pero el caso es que no ha habido "matón" que no siguiera, lo mejor que le permitieran sus facultades, esta doctrina tan cómoda, desde que el animal humano desarrolló lo bastante su inteligencia para ser conscientemente cruel.

Otro extremo del cuento es también sumamente significativo, y es que el director del colegio, lo mismo que su ayudante clerical, son presentados como cómplices en cierto modo del atentado. Ambas desean que aquella represión ocurra; pero, en lugar de ejercer su propia autoridad, emplean a aquellos muchachos, que son los héroes de Mr. Kipling, para castigar a las dos víctimas. Director y cura hacen oídos de mercader a las quejas de una madre indignada. Todo lo cual Mr. Kipling lo presenta como un estado ideal de cosas.

Sin embargo, en ésto, tan insignificante al parecer, encontramos la clave de la más fea, retrógada y, en último término, fatal idea del moderno imperialismo, la idea de una conspiración tácita entre la ley y la violencia ilegal. De la misma manera que el zarismo precipitó su ruina por el apoyo clandestino prestado a aquellas siniestras bandas de asesinos que pasaban a cuchillo a los judíos y demás supuestos enemigos del zar, así el buen nombre del gobierno imperial británico ha sido mancillado — y aún lo sigue — por la incursión ilegal realizada por el doctor Jameson en el Transvaal antes de la guerra anglo-boer, y por las aventuras que luego describiremos de Sir Eduardo Carson y Mr. F. E. Smith (hoy lord Birkenhead) en Irlanda. Con traiciones semejantes contra sus súbditos es como se vienen abajo los imperios. La verdadera fuerza de los gobernantes y de los imperios reside, no en ejércitos ni en armadas, sino en la creencia por parte de los hombres de que son sinceros, veraces y legales. Tan pronto como un gobierno se separa de esta línea de conducta cesa de ser otra cosa que una cuadrilla de usurpadores en el poder y puede asegurarse que sus días están contados.

DE RAMON MOREY

LA DISMINUCION DE VOTOS SOCIALISTAS

Lo que yo creo debe hacerse, para evitarlo, en Mendoza y en Buenos Aires

Han puesto de un tiempo a esta parte algunos camaradas de la capital particular empeño en hacer resaltar el "desastre" electoral sufrido por el Partido en Mendoza, al señalar, en las últimas elecciones, una disminución de votos con respecto a las elecciones de diputados nacionales realizadas el año 1924. Hemos recibido por tal causa los socialistas mendocinos admoniciones llenas de severidad y consejos llenos de prudencia que por momentos nos dieron la sensación de que éramos culpables de no se qué delito.

¿Cuál ha sido nuestra falta? Acaso un exceso de optimismo, que nunca llegó hasta admitir la posibilidad de la conquista inmediata del gobierno, fundado en el crecimiento indiscutible del Partido, del número de sus centros y de sus afiliados, crecimiento al cual no ha correspondido, aunque parezca paradojal, un aumento de votos. Pero esto no quiere decir que el Partido no haya crecido en Mendoza, puesto que sus nuevos centros están de pie y más dispuestos que nunca, después de la derrota electoral, a luchar por el esclarecimiento de la conciencia del pueblo.

Ahora que el fenómeno de la disminución de votos por los candidatos del Partido Socialista se ha producido también en la capital federal, ¿qué pensarán nuestros graves censores que nos decían — cuando no expresamente, entre líneas —, que el movimiento socialista de Mendoza era un movimiento artificial, fomentado acaso por "embajadas" y "delegaciones" que tanto han preocupado a algunos compañeros? ¿A qué causas atribuirán el hecho, cómo explicarán el fenómeno?

La ruda experiencia ha venido a ratificar una vieja convicción del que suscribe: que los éxitos y los contrastes de los grandes partidos políticos obedecen a factores de carácter general y no a causas especiales para cada sección del Partido. No hemos disminuído votos en Mendoza porque los socialistas de acá seamos menos sinceros, ni menos empeñosos, ni menos socialistas, en una palabra, que los de otras partes. También ha disminuído votos el Partido Socialista en la capital federal, donde hay un electorado más culto, donde los recursos son muy superiores a los nuestros, donde el Partido se dirige a una población de casi dos millones de habitantes agrupados en sólo 170 kilómetros, lo que no es lo mismo que actuar sobre una población de 350 mil habitantes escasos agrupados en varios oasis densamente poblados, es cierto, pero aislados entre sí en un arenal de 140.000 kilómetros; donde se cuenta, en fin, con un crecido número de buenos oradores y con un grupo parlamentario de una actuación brillante y eficaz que le ha dado al Partido gran prestigio.

¿Cuáles son esas causas generales de la disminución de votos del Partido Socialista en Buenos Aires como en Mendoza?

El principal factor de éxito para el radicalismo es su demagogia obrerista, que ha producido, debido a la incultura popular, una verdadera confusión en la mente de una gran parte del electorado, confusión que sólo podrá ser despejada por una obra cultural permanente e intensa que tardará todavía muchos años en dar los apetecidos frutos.

Allí donde el Partido Socialista ha empezado a ser un contendor electoral serio para el radicalismo como en la capital federal y en Mendoza, aquella facción se ha hecho inmediatamente "obrerista" sin abandonar los clásicos métodos y procedimientos proselitistas de la política criolla. Aquí, en Mendoza, somos los socialistas los que hemos obligado al radicalismo (y aun a los conservadores que se llaman ahora "liberales") a hablar de jornada de ocho horas, de salario mínimo, de seguros sociales, de vivienda obrera. Para contrarrestar nuestro avance, el radicalismo lencinista se ha dado en Mendoza un programa que en el papel no se diferencia gran cosa de nuestro programa mínimo, como que en gran parte es su copia, al mismo tiempo que sigue usando los procedimientos clásicos de la política criolla: el comité, el juego, el alcohol. Un electorado en buena parte analfabeto, aunque inquieto, y que no comprende de los programas sino su materialidad inmediata, que carece de sólidas nociones morales, acostumbrado a beber, no se detiene a hacer distingos entre la seriedad de nuestros propósitos de bien colectivo y los fines de logrerismo personal que persigue el radicalismo. De la necesidad de implantar la jornada de ocho horas hablamos nosotros en los actos públicos y de lo mismo hablan los lencinistas, unos y otros nos ocupamos del problema agrario, del problema de la vivienda, de seguros sociales, con la diferencia en favor de nuestros adversarios de que mientras nosotros tenemos que tratar esos asuntos con seriedad, prometiendo nada más que lo realizable, aquéllos aventureros de la política, con esa irresponsabilidad propia de su audacia, prometen realizar el bienestar de los trabajadores inmediatamente de alcanzar el gobierno. Para la gran masa ignorante que constituye la mayoría del electorado el radicalismo lencinista es, pues, un verdadero socialismo, y entre un socialismo como el nuestro que no abre comités ni garitos, que aconseja beber agua en vez de alcohol y un "socialismo" como el lencinista que aconseja beber vino y chicha y los suministra gratuitamente y en abundancia durante las largas campañas electorales de Mendoza, esa masa ignorante prefiere el "socialismo lencinista".

Desde luego si el lencinismo no cumpliera nada de lo prometido concluiría por desprestigiarse, pero es que en buena parte, justo es reconocerlo, por lo menos en lo indispensable para mantener ilusionado al pueblo, cumple sus promesas. La jornada de ocho horas — y el pago con un cincuenta por ciento de recargo de las "horas extras" — es una realidad en Mendoza. Se encarga de hacerla cumplir el Departamento de Trabajo, institución hoy dirigida por un ex comunista. Las reclamaciones sobre aumento de salarios son resueltas expeditivamente, sin necesidad de sindicatos obreros que las apoyen, por la misma repartición pública. Se ha creado y se mantiene una caja de pensiones a la vejez e invalidez que suministra ya una pensión de 50 pesos mensuales a más de 900 personas y muchas otras son las que aspirando a igual merced, que no puede conseguirse sino por mediación lencinista, son fervorosas partidarias de "la causa". Todo eso le basta a la mayoría del electorado si además se le estimula en sus vicios de jugar y de beber y poco le importa que los dirigentes se hayan enriquecido con los dineros públicos, que hayan saqueado los bancos oficiales, que hayan encarecido los servicios públicos con concesiones escandalosas que no funden una escuela más ni mejoren las existentes, que hayan emitido letras de tesorería y que las hayan falsificado. Para la masa ignorante le basta por ahora con trabajar menos y ganar aparentemente más. Las cuestiones relativas a la moneda, a la incidencia de los impuestos, no las comprende; en cuanto a que si los gobernantes roban se encoge de hombros diciendo que "todos los gobiernos lo hacen"; y en presencia de una fuerza electoral considerable reclutada por esos medios, suman cientos y aun miles los arribistas que se declaran también entusiastas lencinistas.

El diputado Coca dijo una vez en un artículo publicado en LA VANGUARDIA que debíamos preocuparnos de hacer comprender que el lencinismo no es sino un partido burgués. Esto es exacto en cuanto no persigue aquél la colectivización de la propiedad, meta demasiado lejana y cuestión demasiado abstracta para ser comprendida por el electorado, aun cuando con frecuencia hablan también de ella con tanta falta de sinceridad como audacia los oradores lencinistas; pero no lo es si con ello ha pretendido decir nuestro camarada que el lencinismo es un partido conservador como el de la provincia de Buenos Aires o como el mismo radicalismo de esa provincia, tan profundamente diferente del cantonismo (que habla del reparto de las tierras) y del lencinismo. En la provincia de Buenos Aires sí que el radicalismo es un partido burgués hasta en sus apariencias, constituída en gran parte por ricos estancieros, por señorones que no permitirían que los oradores de su partido hablasen de jornada de ocho horas, de salarios mínimos para la industria privada, de la confiscación y reparto de sus tierras. El lencinismo está constituído, en cambio, por aventureros de la política, sin escrúpulos, que no persiguieron otro fin que enriquecerse en el gobierno y que para mantenerse en él no vacilan en arrancarles concesiones para los trabajadores a los industriales y comerciantes, pues ellos, los lencinistas, no han aplicado las fortunas adquiridas por malas artes ni al comercio ni a la industria de Mendoza. Es una facción adversaria, precisamente, de la industria y del comercio, a quienes mantiene continuamente en jaque, aterrorizados con toda clase de amenazas que aparecen en la prensa oficial y con persecuciones efectivas. Las multas de toda especie menudean contra comerciantes e industriales con cualquier pretexto, el tratamiento de "burgués" y aun de "chancho burgués" es tan común en la prensa lencinista como en cualquier órgano comunista y en cuanto a la jornada de ocho horas y los aumentos de salarios los aplican con rigor porque no hay lencinistas bodegueros y aun muy pocos viñateros. En estos días acaba de presentar el poder ejecutivo a la legislatura un proyecto de "ley de vivienda obrera campesina" por la cual se obliga a los propietarios a construir casas con bastantes comodidades para los contratistas y arrendatarios bajo apercibimiento de aplicarles fuertes multas, y no se tenga la menor duda de que es muy posible que la ley se cumpla.

Ahora bien. Estas cosas, que en parte parece que va a realizar, las ha prometido siempre el lencinismo haciendo de ellas una bandera que plantó en la casa de gobierno y con la cual ha cubierto sus grandes delitos. Triunfante hoy aquél nuestra lucha es igualmente difícil porque no podemos negarle que cumple la jornada de ocho horas, porque las novecientas cincuenta familias de viejos e inválidos beneficiados con una pensión dicen que hablamos de despecho cuando señalamos los defectos de la ley y su inevitable bancarrota, porque sin necesidad de sindicatos obligan los lencinistas a los patrones a aumentar los salarios. Tenemos que reconocerles todo eso con lo cual se han prestigiado ante el pueblo, todo eso que es material, inmediato, palpable; y en cambio atacar la inmoralidad lencinista en su gestión administrativa y financiera, cosa de difícil comprensión para la escasa o ya satisfecha mentalidad popular. Al amparo y con el prestigio de las ocho horas de trabajo, de los mejores salarios, de la vivienda obrera, harán los dirigentes nuevos y estupendos negocios con los empréstitos o emisiones de 40 millones de pesos que ya han proyectado y con las nuevas concesiones que preparan, y al amparo de esas "reivindicaciones" seguirán utilizando el presupuesto para mantener en la holganza a una inmensa legión de haraganes que fueron los héroes de las recientes campañas electorales.

La tarea es ardua, para nosotros, pues. Tenemos que realizar una gran obra de esclarecimiento de la conciencia popular y para ello creo que debemos variar de métodos. Menos mítines callejeros y más propaganda escrita cuidadosamente distribuída. Más conferencias en los centros para formar la capacidad de los propios afiliados aún sobre cosas elementales, porque aún éstas no siempre son conocidas. Una buena instalación radiotelefónica con su estación transmisora para todos los centros de la provincia. Una inteligente campaña contra el alcoholismo y el juego. Todo esto tenemos que hacer los socialistas mendocinos y hemos de hacerlo aun cuando recibamos severas admoniciones, no siempre sinceras, si todavía, vencidos por la demagogia lencinista, disminuímos alguna vez más el número de nuestros votantes.

Es también la demagogia radical, aunque por cierto infinitamente menos audaz que en Mendoza, quien ha vencido a nuestro partido en la capital federal, pues malgrado la mayor capacidad del electorado de esa gran metrópoli está él, como las masas populares de todas partes, lejos todavía de alcanzar la conciencia y el grado de comprensión necesario de los negocios públicos y de los problemas colectivos para que puedan decirse capaces de dirigir con inteligencia su propio destino.

Demagógico es un partido que auspicia, hasta conseguir su sanción, una ley como la 11.289, y por pura demagogia el radicalismo metropolitano adoptó su conocida actitud en el asunto de la ley de alquileres. El punto de vista sostenido en cambio por el Partido Socialista era menos susceptible de ser comprendido en sus alcances por el pueblo aun cuando era el exacto, y, no nos hagamos ilusiones, no dudemos de que una gran masa de inquilinos, incapaz de comprendernos, se ha decidido por el radicalismo antes que por nuestros candidatos en las elecciones del 7 de marzo. Conocida es también la demagogia del ex presidente Irigoyen, su fingido obrerismo, que ha producido sorprendentes efectos en una gran parte del electorado. Para que éste adquiera el grado de conciencia necesario, tendrá que realizar nuestro partido en Buenos Aires como en Mendoza, aunque allí en infinitas mejores condiciones que aquí, una gran obra de esclarecimiento de la conciencia popular, continuación de la que ya ha realizado en tantos años de incesante labor, pero que es todavía insuficiente. Tendrá también que tratar de incorporar afiliados a sus filas, porque es un contrasentido que obtengamos arriba de 50.000 votos contando apenas con 3.000 o 4.000 afiliados. Esa masa no afiliada no será nunca segura mientras no se incorpore en su gran mayoría a nuestras filas, ideal que debemos tratar de realizar. Pero para ello será necesario un alto espíritu de cordialidad, de res-

EL CORO SOCIALISTA

¡Un poco más de esfuerzo, compañeros!

Es la primera vez que el Partido Socialista puede contar con un coro.

Era necesario. No se explica, que hasta la fecha, un partido desarrollado como el Socialista, no haya tenido un grupo de afiliados amantes del canto, ya que los ha tenido y los tiene, entusiastas del deporte, de la oratoria, del teatro y de las letras. Ahora se comprende la necesidad de un coro, pues poco a poco va formándose un grupo de mujeres y hombres, todos obreros manuales, que aprecian en su exacto valor el arte vocal. Hacemos votos para el constante progreso del coro.

Todo está en querer formar parte del coro. Esta es una actividad como otras de las tantas dentro del partido, aunque la más delicada y la que no es sólo necesario asistir cuando se tiene una hora disponible, sino asiduamente, porque el canto exige continuidad en la ejercitación. La voz se educa sólo a condición de vocalizar constantemente.

Se dijo que para el coro se necesita constancia, y, precisamente, es lo que algunos componentes conservan el entusiasmo necesario. Algunos se cansan o se creen ya coristas porque han asistido algunas veces a los ensayos; otros sólo asisten una vez cada muerte de obispo y hasta hubo quienes no asisten más porque no se cantan "aires catalanes"...

Es indudable que el coro aún no canta todo lo que debe, pero no se le puede exigir todo de golpe. Los cantos de himnos o de corales no se aprenden en una semana. Bastaría asistir alguna vez a los ensayos para darse cuenta de lo difícil que es enseñar el arte del canto a muchos que creen, que la parte de tenor, de soprano, de contralto o de bajo se aprende tan pronto como el aire de un tango.

Para bien el coro tiene un excelente maestro. Enseña a todo el que se presenta, con una paciencia que sólo una madre suele tener.

Ahora una novedad. El maestro Del Castillo tiene una oferta de una grande casa, para premiar a la más asídua corista con un precioso mantón de Manila cuyo valor aproximado es de 2000 pesos con bordados de arte verdadero.

Esperamos que las compañeras concurrirán en mayor número y los compañeros conscientes de cumplir con un deber de asegurar al partido con un coro definitivo. ¡A la obra! — Guillermo Rolandi.

Hoy se proseguirán los campeonatos locales

Se disputará también la final de competencia de 1925 "asociacionista"

Organizados por las respectivas instituciones, hoy se llevarán a cabo los siguientes partidos:

ASOCIACION AMATEURS

FINAL COPA COMPETENCIA DE PRIMERA DIVISION

Boca Juniors v. Argentinos Juniors, en Brandzen y Del Crucero, a las 14; referee, S. Pérez; linesmens, Pastore y Pozzo.

CAMPEONATO PRIMERA DIVISION

Nueva Chicago v. San Fernando, en Mataderos, a las 14.30; referee, Sosa.

—Palermo v. Temperley, en Mendoza y Freyre, a las 14.30; referee, Tenconi.

—El Porvenir v. Sportivo Balcarce, en Gerli, a las 14.30; referee Novarino.

—Boca Alumni v. Argentino de Bánfield, en la cancha de Del Plata, a las 14.30; referee, Cavatorta.

—Porteño v. Sportivo Dock Sur, en avenida Los Paraísos y Valentín Alsina, a las 14.30; referee, Peluffo.

—Huracán v. Del Plata, en avenida Alcorta y Luna, a las 14.30; referee, Garigliano.

—Alvear v. Colegiales, en Hidalgo y Antezana, a las 14.30; referee, López.

—Sportivo Barracas v. Sportsman, en Iriarte y Luzuriaga, a las 14.30; referee, Maffioli.

—All Boys v. Universal, en la cancha de Argentinos Juniors, a las 14.30; referee Muzio.

—Progresista v. Argentino de Quilmes, en Gerli, a las 14.30; referee, Colli.

—Chacarita Juniors v. San Martín, en Humboldt 345, a las 14.30; referee, Barbera.

FINAL CAMPEONATO DE QUINTA DIVISION

Temperley v. San Fernando, en la cancha de Sportivo Barracas, a las 9; referee, Frechou; linesmens, Alcoba y Martínez.

ASOCIACION ARGENTINA

CAMPEONATO PRIMERA DIVISION

Excursionistas v. Sportivo Buenos Aires, en Pampa y Miñones, a las 14.45; referee, Ferretti; liñesmens, Bessio y Ruiz.

—Estudiantes v. Tigre, en avenida Tiro Federal y Dorrego, a las 14.45; referee, Espinola; linesmens, Cúneo C. y Núñez.

—Argentino del Sur v. River Plate, en la cancha de Rácing (Avellaneda), a las 14.45; referee, Galli; linesmens, Jurado y Lerma.

—Atlanta v. Rácing, en Humboldt 470, a las 14.45; referee, Rodríguez J.; linesmens, Stolbizer y Campanella.

—Sportivo Palermo v. Platense, en Canning y Río de la Plata, a las 14.45; referee, Freyre; linesmens, Gatti y Antonelli.

—Independiente v. San Lorenzo, en avenida Mitre 1987 (Avellaneda), a las 14.45; referee, Grimoldi; linesmens, Pellerano y Ferraro.

—Defensores de Belgrano v. Barracas Central, en Blandengues y Vilela, a las 14.45; referee, Gómez S.; linesmens, Bertolino y Blancia.

—Sportivo Almagro v. San Isidro, en el field de San Lorenzo, avenida La Plata 1768; referee, Caroprese; linesmens, Cieri y Bueno.

—Lanús v. Vélez Sársfield, en Margarita Wield y General Deheza (Lanús, F. C. Sur), a las 14.45; referee, Martínez L.; linesmens, M. Mussi y Olmos.

—F. C. Oeste v. Talleres, en Caballito 242, a las 14.45; referee, Sapio; linesmens, Chavieu y Blanco.

—Estudiantil Porteño v. Gimnasia y Esgrima de La Plata, en el field de Vélez Sársfield, Basualdo 436, a las 14.45; referee, Nápoli; linesmens, Bogatti y Legnazzi.

—Bánfield v. Quilmes, en Peña y Arenales (Bánfield, F. C. Sur), a las 14.45; referee, Estrella; linesmens, Badaracco y Aguilar.

—Estudiantes de La Plata v. Liberal Argentino, en La Plata (F. C. Sur), a las 14.45; referee, Palacios G.; linesmens, Sampellegrini y Ousset.

Previamente jugarán las respectivas reservas.

INTERMEDIA EXTRA

Sportivo San Isidro v. Villa Ballester, en Haedo y Chile (San Isidro, F. C. C. A.), a las 14.45; referee, Forte.

—San Fernando v. San Telmo, en Alvear 500 (San Fernando, F. C. C. A.), a las 14.45; referee, Yametti.

—Liniers v. Bella Vista, en Rivadavia 12000, a las 14.45; referee, Bustamante.

—Nacional v. Albion, en Warnes 181, a las 14.45; referee, Hondarrague.

—Colombres v. Acasuso, en Tellier y Bragado (field del club Albion), a las 14.45; referee, Alvarez.

—Wilde v. Perla del Plata, en Lartigau y Bragado (Wilde, F. C. Sur); referee, Corradi.

—Gimnasia y Esgrima de Lanús v. Estudiantes de Bernal, en Reconquista y Rodríguez (Lanús, F. C. Sur), a las 14.45; referee, Massanet.

—Barracas Juniors v. Honor y Patria, en Crámer y Cerrito (Bernal, F. C. Sur), a las 14.45; referee, García J.

—Lomas F. C. v. Compañía General Buenos Aires, en Portela y Alvear (Lomas de Zamora, F. C. Sur), a las 14.45; referee, Regazoni.

—Sportivo Alsina v. Sud América, en Valentín Alsina (C. G. B. A.), a las 14.45.

Previamente jugarán las respectivas segundas reservas.

Verificóse la asamblea de la Juventud Deportiva Socialista

Invitación a los centros socialistas

OTRAS RESOLUCIONES ADOPTADAS

Con la asistencia de un considerable número de adherentes, llevóse a cabo, ayer, la asamblea de esta institución.

Explicados los motivos de la reunión, se pasó a elegir 3 miembros titulares y 3 suplentes para llenar las vacantes en la comisión directiva.

La votación producida dió el siguiente resultado: para titulares fueron electos los ciudadanos Luis González, Pío Astray y Osvaldo Fernández. Para suplentes: Antonio Iglesias, Pedro Pecheu y Juan J. Romaní.

Fueron elegidos también dos revisores de cuentas, recayendo la elección en los ciudadanos José Ma. Fernández y Salvador Gómez.

A continuación se consideró el tercer punto del orden del día, referente a la designación de delegados al congreso constitutivo de la Confederación de juventudes deportivas, próximo a realizarse.

Alrededor de la iniciativa de la J. D. S., cuyos propósitos se enuncian en la circular enviada a los centros socialistas y demás instituciones similares a aquélla, y que hemos publicado en nuestro número de ayer, se cambiaron opiniones concordantes todas con los fines que se persiguen y que es el de ayudar a todas las entidades deportivas constituídas en las filas socialistas o instituciones de la misma tendencia.

Para sostener estos propósitos en la asamblea constitutiva de dicha central fueron designados los ciudadanos Antonio Scognamillo y Antonio Humberto Leguizamón, como delegado de la Juventud, y a Juan Comorera y José S. Sirimarco, en carácter de suplentes.

Se dieron luego informes acerca de los trabajos realizados por la mesa directiva, la cual explicó detalladamente respecto de las gestiones hechas y las dificultades presentadas para conseguir un campo apropiado para desarrollar normalmente el vasto programa trazado por la Juventud.

Después de tomarse nota de la información dada al respecto y del resultado obtenido en las gestiones efectuadas ante la Dirección de plazas de ejercicios físicos, y que oportunamente LA VANGUARDIA publicó minuciosamente, la asamblea, considerando que la mejor forma de llevarse a la práctica los sanos propósitos que se persiguen con este movimiento tendente a atraer hacia nuestras filas a los miles de aficionados a los deportes que militan en instituciones ajenas a las ideas y fines que sustentamos, resolvió dirigirse a los centros socialistas para que en el próximo congreso local de la Federación y por intermedio de sus respectivos delegados aprueben la siguiente proposición presentada al congreso de 1924 por la Agrupación Gráfica, y que en aquella ocasión sólo fué aprobada en su primera parte.

"Los centros y agrupaciones de oficio procederán a la organización de grupos deportivos anexos, formados por afiliados y simpatizantes.

Esos grupos deportivos, ya organizados, se unirán en una Federación Obrera Deportiva de la Capital.

La F. S. de la C. adquirirá un campo de deportes, donde se puedan practicar todos los deportes sanos con comodidad de tiempo, espacio e higiene".

Dentro del mayor entusiasmo se dió por terminado el acto.

HECHOS DIVERSOS

HOMBRE MUERTO POR UN TREN

Ayer por la mañana, en las vías de la Compañía General de Ferrocarriles de la Provincia de Buenos Aires, entre las calles Lacarra y Escalada, fué hallado un hombre sin vida y con el cráneo destrozado. Según un médico, que reconoció el cadáver, la muerte de ese sujeto la produjo un tren.

Por la forma en que estaba vestido el extinto, se cree que era un obrero.

La policía procura identificar a la víctima.

HERIDO DE UN BALAZO

Al cruzar la esquina de las calles Agüero y Humahuaca, Antonio Palmieri, italiano, soltero, comerciante, de 39 años de edad, domiciliado en el número 3353 de la segunda de las citadas arterias.

En ese momento, Palmieri oyó un estampido de arma de fuego y luego se sintió herido de un balazo en la pierna derecha.

Fué socorrido por el vigilante Pedro Ibali, que estaba de servicio en Corrientes y Agüero.

HALLAZGO DE UN AHOGADO

En aguas del río de La Plata, frente al dique número 3, lado oeste, empleados de la prefectura marítima encontraron el cadáver de un individuo como de 30 años de edad, cabello negro, afeitado, nariz mediana, que vestía camiseta de lana blanca, saco y pantalón oscuros, a rayas, medias verdes, zapatillas de lona a cuadros.

El cadáver, que no ha sido identificado, fué transportado a la morgue de la isla Demarchi.

UN HOMBRE FUE ASALTADO Y HERIDO DE UNA PUÑALADA

Domingo Breglia, paraguayo, de 29 años de edad, domiciliado en Liniers 285 y que trabaja como práctico de río, fué herido de una puñalada en el antebrazo izquierdo.

Según lo expuesto por el nombrado a un empleado de la comisaría 9a., mientras cruzaba la esquina de las calles Bartolomé Mitre y Francisco Acuña de Figueroa, fué asaltado por tres individuos, los que sin intentar robarle nada, lo agredieron.

COMERCIANTE ESTAFADO

Ayer se presentó a la comisaría 17a. José Calatroni, establecido con peletería en la calle Charcas 1461, para denunciar que dos mujeres y un hombre, que vestían con toda corrección, se presentaron en su comercio con el objeto de adquirir dos tapados de señora. Realizada la compra, el hombre entregó al comerciante un cheque por la cantidad de 2.350 pesos; pero, al pretender cobrarlo, se le informó que la firma había sido falsificada.

Se han iniciado las averiguaciones pertinentes, a fin de individualizar al autor de la estafa.

PERCANCES DEL TRAFICO

En la calle Sarmiento, frente al número 1780, el automóvil 9598, que dirigía Domingo Ramano, embistió a Pablo Casalla, produciéndole lesiones de escasa importancia.

El conductor se encuentra detenido en la comisaría 5a.

—Frente a la casa señalada con el número 1040 de la calle Matheu, Ana Femiano, de ocho años de edad, que vive con sus padres en el número 1050 de la arteria citada, fué arrollada por el automóvil particular 3119, dirigido por Lucas Loeci, domiciliado en San Ireneo 246.

—A consecuencia de un choque producido en las calles Aristóbulo del Valle y Almirante Brown, entre un automóvil particular y una jardinera, resultó con lesiones Angel Campos, que manejaba el primero de dichos vehículos.

PEQUEÑO INCENDIO

En los depósitos de la firma Arturo Clarfeld, situados en el edificio del paseo Colón 746, se produjo un incendio, el que fué sofocado por una dotación de bomberos.

La labor de los bomberos fué ardua, debido a la densa humareda y a la necesidad que tuvieron de remover grandes pilas de mercaderías.

Lo quemado consiste en una partida de pilas de azúcar, que se valuaron en 1.500 pesos.

Juventud Deportiva Socialista v. C. A. Kimberley

JUGARAN HOY EN LA ISLA MACIEL

A las 8.30, y en la cancha sita en la Isla Maciel (antes del Club Buenos Aires) se efectuará hoy este partido de camaradería.

El equipo de la Juventud Deportiva Socialista lo constituirán los siguientes aficionados:

A. Matucci; J. Guerizola y F. Roldán; A. Pujol, F. Fazio y J. B. Chiti; H. Bartoli, P. López, J. Viggano, A. Bartoli y J. Gileno.

Suplentes: R. Lanés, D. Adorni, C. Melendi, A. Borlenchi y M. Gómez.

Kimberley: A. Martínez; M. Alvarez y A. Ghioria; M. Cogosno, L. Candal y O. Zapico; I. Pérez, E. Calanzino, F. Passo, H. Méndez y L. Domínguez.

Suplentes: J. Alvarez, A. Martínez, M. Fragueiro, L. Cogosno y L. Van-El-M.

La cancha se halla en la Isla Maciel y está situada a dos cuadras del pueblo, transbordo que se halla en Pedro Mendoza y Almirante Brown.

ATLETISMO

Se disputará hoy el VIII criterium de apertura

LOS COMPETIDORES

Organizado por el Club Deportivo Nacional y bajo el patrocinio de la Federación Atlética Argentina, se disputará hoy el octavo criterium pedestre de apertura.

La prueba tendrá el mismo recorrido que en años anteriores, dándose la señal de partida a las 7.30, frente al local del Club Policial, Rincón 32.

Se han inscripto para tomar parte en esta prueba los siguientes atletas:

V. E. Cerril, de la Asociación Cristiana de Jóvenes; J. Petruzella, A. Guarna, S. Zárate y J. V. Cavalli, del Club Atlético del Pilar; S. Zaragoza y A. Barlett, del Club Atlético Provincial de Rosario; F. Torregrosa y J. Entrecasa, del Club Deportivo América; B. Alvarez, J. A. Amaral, C. González, H. Luna, F. Mura, L. Nami, M. Soto, J. M. Urcola y C. G. Guala, del Club Velocidad y Resistencia; Raúl Arturo y M. Pirka, del Club Deportivo Nacional; E. Cervero, E. Garessani, M. Ferreyra y E. Figueroa, del Club Atlético F. C. Oeste.

BALON

Partido por el campeonato de la Federación Argentina

RIVER PLATE v. ANTONIO VALETA

En el campo de deportes que el Club Antonio Valeta posee en las calles Vélez Sársfield y Australia, se realizará hoy, a las 15, un encuentro por la disputa del campeonato oficial de la Federación Argentina de Balón entre el equipo local y el del River Plate.

El equipo local se presentará integrado por los siguientes jugadores:

Guido; Elinger, Pasenza y M. de la Torre; Porta, Campodónico, Manes, Vicchio, Carnevale, Spinosa, Aragona y Briones.

Actuará de referee el aficionado José A. Zanfrini.

CICLISMO

Pruebas a realizarse hoy

C. A. LA PATERNAL

Sobre el circuito chico de Morón (3 vueltas), se disputará una prueba para corredores de tercera categoría.

Como punto de reunión se ha fijado el camino de macadam a Campo de Mayo, a las 7 horas.

C. C. EL PEDAL

El Club Ciclista El Pedal, de Santos Lugares, hará disputar hoy una carrera ciclista reservada para aficionados de tercera categoría.

La prueba se realizará sobre el circuito de la localidad y durará tres horas, efectuándose la largada a las 6.30.

C. D. AMERICA

Realizará su anunciada excursión ciclista a La Plata, fijando como punto de reunión la plaza del Congreso, desde donde partirán los turistas a las 6 horas, para llegar a la capital de la provincia por el camino pavimentado, efectuándose el regreso por la tarde hasta la plaza Pereyra.

C. C. GRAL. SAN MARTIN

Esta institución hará disputar hoy una prueba ciclista sobre la distancia de diez kilómetros, reservada para aficionados de cuarta categoría y para la que figuran anotados un buen plantel de perdedores y debutantes.

PELOTA

Campeonato a sare

PROGRAMA PARA HOY

En los primeros encuentros disputados por el concurso de pelota a sare organizado por el Hindú Club, el equipo local, integrado por Jorge Rizzo y Juan Ríos, venció a la pareja del Floresta, constituída por Roberto P. Ferro y Francisco Fernández, por 50 tantos a 39.

El segundo encuentro se efectuó entre los representantes de los clubs Gimnasia y Esgrima de Buenos Aires v. el de Bernal. Triunfó el primero, por 50 tantos a 29.

El bando vencedor lo componían los pelotaris Ricardo Olivieri y Armando Taverna, y el perdedor, por Manrique Giménez e Hilario Soroa.

Los partidos para hoy—

Hoy proseguirá en la cancha del Hindú Club, disputándose el torneo, de acuerdo al siguiente programa:

Estudiantes de Bernal v. Central Vasco Francés y Laura-Bat v. San Isidro.

RUGBY

Se jugarán hoy dos partidos amistosos

ESTAN ORGANIZADOS POR EL CLUB UNIVERSITARIO

Esta institución hará disputar hoy dos partidos de rugby entre los equipos de 1a. y 2a. divisiones contra los de la misma categoría del Club Pacífico.

Ambos partidos se realizarán en Sáenz Peña; la primera división a las 15 y la segunda a las 14.

Los equipos del Universitario estarán constituídos de la siguiente manera:

Primera división: P. Gattino, B. Harriague, C. Vázquez, G. Newbery, E. Fitte, F. Torino, D. Galíndez, E. Scaglia, R. Nuvarro Beltrán, A. Pérez Fernández, O. Garay, P. Dellepiane, C. Silva, R. Cullen Crisol y R. Zimmermann.

Segunda división: González del Solar, Gorn, Torrequitar, Arizabalo, Mihura, Cazenave, Gallardo, Salustio, Ojea, Rullan, Scaglia, D. Lacour, Aspiazu, Renault Benz y Mujica.

Carnet

Hemos recibido el del Club Del Plata para el presente año.

QUIERE VD.

vestirse barato, llevando

LOS MAS RICOS

CASIMIRES?

Se venden por metro

1345-RIVADAVIA-1345

Juan Vaysse

"LA VANGUARDIA" — DEL — 1.º DE MAYO 1926

PEDIDO — DE — ejemplares

a 10 centavos c/u.

A la Administración de LA VANGUARDIA

RECONQUISTA 675.

Remita ..... ejemplares del 1.º de Mayo próximo.

Adjunto importe $ .....

Nombre .....

Localidad .....

NOTA — No se atienden pedidos que no vengan acompañados de su importe.

V|2|4.

petio recíproco entre los afiliados, desterrar de nosotros el orgullo salvaje que nos induce a perder de vista nuestros propios defectos y a suponer que sólo nosotros somos correctos y veraces y que los defectos de nuestros camaradas son irreparables. Sólo así podrán ser numerosas nuestras asambleas — pues verdadera vergüenza es también que a ellas concurran los afiliados en la proporción insignificante en que actualmente lo hacen — y vendrán a incorporarse a nuestras filas nuevos ciudadanos, retraídos hoy ante el doloroso espectáculo que damos, buscando empeñosamente, inquisidoramente, los defectos de nuestros camaradas en vez de estimular cordialmente sus aptitudes y sus buenas cualidades.

1.º DE MAYO

ACTOS A REALIZARSE EN LA CAPITAL Y EN EL INTERIOR

EN LA CAPITAL

MANIFESTACIÓN DEL 1.º DE MAYO

SU RECORRIDO

A los efectos de que sirva de información para los centros y oradores, publicamos hoy el itinerario que seguirán las columnas que formarán la manifestación del 1o. de Mayo. Los oradores designados para las conferencias parciales deben darse por notificados por medio de la siguiente publicación:

PRIMERA COLUMNA—

Pavón y Avenida Galicia (sección Villa Porvenir). Banda de música. Abrirá el acto, Manuel Pardo. Orador, Manuel Cañas. Hora de partida, 12.45 horas. Sigue por avenida Galicia, Rivadavia hasta Girbone.

Rivadavia y Girbone (sección Piñeiro). Abrirá el acto, Alejandro Barrios. Orador Tomás O. Ratto Valerga. Hora de partida, 13. Con la anterior sigue por Rivadavia, Domínguez, Pavón y Mitre (puente Pueyrredón), donde espera la columna que viene de

Plaza Alsina (sección Avellaneda). Abrirá el acto León Rudesindo. Orador, Francisco Mezzano. Banda de música. Hora de partida, 13. Sigue por Mitre hasta el puente Pueyrredón. Reúnidas en este punto las dos columnas, prosiguen por Vieytes hasta California.

Perdriel y Sante Domingo (sección 3a. y Juventud Socialista "Edmundo Sansús"). Banda de música. Orador, José Ares. Hora de partida, 13.15. Sigue por Perdriel, Río Cuarto, Salom, California hasta Vieytes donde se incorpora la columna de Avellaneda, juntas siguen por California hasta

California y Montes de Oca (sección 3a.). Orador, Gualberto Julio Freiría. Con las anteriores sigue por Montes de Oca hasta Cnel. Salvadores.

Almirante Brown y Olavarría (sección 4a. y Agrupación Socialista Marítima). Banda de música. Orador, Esteban Perrone. Hora de partida, 13.15. Sigue por Olavarría, Zárate, Coronel Salvadores hasta

Coronel Salvadores e Irala (sección 4a.). Orador, Cataldo Fiscardi. Con la anterior siguen por Coronel Salvadores hasta Montes de Oca. Con la columna que espera en este lugar continúan desfilando por Montes de Oca hasta Olavarría.

Martín García y Patricios (sección 3a.). Orador, Oscar Rodríguez. Hora de partida, 13.20. Sigue por Patricios hasta

Patricios y Olavarría. Orador, Emilio Farreras. Con la anterior siguen por Olavarría para reunirse con las columnas que esperan en ese punto, prosiguiendo por Montes de Oca hasta Bradzen.

Luzuriaga y Avenida Alcorta (sección 3a.). Orador, Alfredo J. Pascualetti. Hora de partida, 13.20. Sigue por Brandzen hasta

Brandsen y Montes de Oca (sección 3a.) Orador, Germinal Rodríguez. Reunidas en este lugar todas las columnas de los centros de Avellaneda y centros de la 3a. y 4a., prosiguen por Montes de Oca, Bernardo de Irigoyen hasta

Bernardo de Irigoyen e Independencia (sección 12a.). Orador, Arturo D. Giuffra. Reunidas a las anteriores siguen por Independencia, Ceballos hasta

Cevallos y Méjico (sección 13a.). Orador, Antonio Cebral. Sigue con las anteriores por Cevallos, Moreno, Sarandí hasta Rivadavia, donde espera la orden de partida.

SEGUNDA COLUMNA—

Pedernera y Rivadavia (plaza de Flores). Banda de música. (Secciones 1a. y 5a.). Orador, Miguel Pescuma. Hora de partida, 13.15. Sigue por Rivadavia hasta

Rivadavia y Donato Alvarez (sección 5a.). Orador, Ramón J. Moreda. Con la anterior siguen por Rivadavia hasta

Rojas y Rivadavia (sección Caballito Norte). Orador, Juan Comorera. Reunidos en este punto los concurrentes a las tres conferencias esperan la columna que viene de

Avenida San Martín y Nicasio Oroño (sección 15a., La Paternal). Banda de música. Orador, Alberto Murphy. Hora de partida, 13.30. Sigue por Av. San Martín, Espinosa, hasta

Espinosa y Neuquén (sección Caballito Norte). Orador, Luis Amodio. Con la anterior sigue por Neuquén, Rojas, hasta Rivadavia, donde se incorporan a la columna que espera en esa esquina. Prosiguen por Rivadavia hasta Río Janeiro.

Río Janeiro y Triunvirato (sección 7a.). Orador, Angel V. Pacheco. Hora de partida, 14. Sigue por Río Janeiro hasta Rivadavia, donde con las anteriores prosigue por Rivadavia hasta Medrano.

Alvarez Thomas y Plaza (sección 15a. Villa Ortúzar). Banda de música. Orador, Agustín Ferro. Hora de partida, 13.15. Sigue por Alvarez Thomas, Forest, Triunvirato, hasta

Thames y Triunvirato (sección 15a., San Bernardo). Orador, Roberto Noble. Con la anterior sigue por Thames, hasta Rivera, donde espera la que viene de

Rivera y Dorrego (sección 17a.). Orador, Raúl Tramezzani. Hora de partida, 13.50. Sigue por Rivera hasta Thames, donde se une a la anterior, juntas, prosiguen por Rivera, Córdoba, hasta

Córdoba y Medrano (sección 18a.). Orador, José M. Manganiello. Con las anteriores sigue por Medrano hasta

Rivadavia y Medrano (sección 7a.). Orador, Moisés Marcos Malamud. Con las anteriores siguen por Rivadavia hasta

Rioja y Rivadavia (sección 9a.). Orador, Rómulo Bogliolo. Con las anteriores sigue por Rivadavia hasta Matheu, donde espera la orden de partida.

TERCERA COLUMNA —

Asamblea y Centenera (sección Caballito Sur). Banda de música. Orador, Gregorio M. Beschinsky. Hora de partida, 13.45. Sigue por Centenera, Santander, Senillosa, Balbastro, hasta Avenida La Plata, donde espera la de

Avenida La Plata y Las Casas. Orador, Pedro G. Porcel. Hora de partida, 14. Sigue por Avenida La Plata hasta Balbastro. Con la anterior sigue por Avenida La Plata hasta

Avenida La Plata y Directorio (sección 6a.) Orador, Julio Carreño. Con las anteriores sigue por San Juan, hasta

San Juan y Boedo (sección 8a.) Orador, José Franco. Reunidas estas columnas en esta esquina siguen por San Juan hasta Rioja

Avenida Sáenz y Caseros (1a. Pompeya Sur). Banda de música. Orador, Fidel García. Hora de partida, 13.40. Sigue por Caseros, Rioja hasta

Rioja y Rondeau (sección 2a.) Orador, Juan B. Aizaguier. Con la anterior sigue por Rioja hasta

Rioja y San Juan (sección 8a.) Orador, Octavio Palazzolo. Reunidas a las anteriores siguen por San Juan, Matheu hasta

Matheu e Independencia (sección 10a.) Orador, Emilio E. Gaillard. Con las anteriores siguen por Independencia, Pichincha, Belgrano, Pichincha, Alsina, Pasco hasta Rivadavia, donde espera la orden de partida.

CUARTA COLUMNA —

Thames y Santa Fe (sección 18a.) Banda de música. Orador, León Finkel. Hora de partida, 13.45. Sigue por Santa Fe hasta

Santa Fe y Coronel Díaz (sección 19a.) Orador, José Rouco Oliva. Con la anterior sigue por Santa Fe, Pueyrredón hasta

Pueyredón y Córdoba (sección 19a.) Orador, Jaime Arimany. Con las anteriores sigue por Córdoba, Azcuénaga hasta Tucumán donde espera la columna que viene de

Posadas y Libertad (sección 20a.) Banda de música. Orador, Isidoro Ayala. Hora de partida, 14. Sigue por Libertad, Tucumán hasta

Tucumán y Talcahuano (sección 14a.) Orador, Baldomero Pol. Con la anterior sigue por Tucumán hasta Azcuénaga donde reunida a las anteriores prosigue por ésta hasta

Azcuénaga y Corrientes (sección 11a.) Orador, Benito Marianetti. Con las anteriores siguen por Azcuénaga hasta Rivadavia y por ésta hasta Pasco donde espera la orden de partida.

DESFILE GENERAL —

Dada la orden de partida todas las columnas en el orden expresado desfilarán por Rivadavia, Avenida de Mayo, Florida hasta la diagonal Sáenz Peña, donde hablarán los siguientes oradores: Tribuna número 1, senador nacional Mario Bravo y el diputado nacional Raúl Carballo. Tribuna número 2, diputados nacionales: Adolfo Dickmann y Héctor González Iramain.

Las tribunas estarán ubicadas entre las calles Maipú y San Martín, en la citada diagonal.

Su celebración en el interior

(De nuestros corresponsales)

PROVINCIA DE BUENOS AIRES

CIUDADELA — El Centro local ha organizado una velada para el 30 por la noche, la que se realizará en el cine teatro Mundial. El programa que se representará es:

La Internacional, por la orquesta; la película "Sangre y arena"; Hijo del Pueblo, por la orquesta; Himno de los Trabajadores; conferencia a cargo del diputado nacional Raúl Carballo; concierto y cantos de guitarra; La Marsellesa, por la orquesta; Poema y monólogo cómico.

Entrada general, 80 centavos.

V. BALLESTER — El 1o., a las 16 horas, conferencia a cargo de los compañeros J. A. Vila y César Borello.

VILLA LYNCH — El 1.º, a las 16 horas, conferencia a cargo de los compañeros Manuel Ramírez (h.) y A. C. Saporiti.

Día 30, a las 21 horas, gran festival obrero en San Martín, en el cine Moderno, organizado por la biblioteca M. Servet y Confraternidad Ferroviaria.

En este acto harán uso de la palabra un delegado de la Confraternidad y el compañero A. C. Saporiti por la biblioteca.

PROVINCIA DE SANTA FE

ROSARIO, 24 — La Federación Socialista prosigue activamente los preparativos para la demostración del 1o. de mayo.

La manifestación del 1o. de Mayo se formará del siguiente modo:

Primera columna

San Martín y Bulevar 27 de Febrero (sección 6a. y 7a.), conferencia a las 15.30. Banda de música. Orador: Ceferino Campos. Sigue por San Martín, avenida Pellegrini hasta

Corrientes y avenida Pellegrini (sección 3a.), a las 15.45 horas. Orador: Humberto Costa Bambollini. Junto con la anterior sigue por Corrientes, Rioja, bulevar Oroño hasta Córdoba, punto de concentración con la

Segunda columna

Junín y avenida Alberdi (sección 10a.), a las 15.30. Banda de música. Orador: Francisco Panal. Sigue por avenida Alberdi, Salta hasta

Bulevar Oroño y Salta (sección 4a.), a las 16 horas. Orador: Zenón Cabral. Junto con la anterior sigue por bulevar Oroño hasta Córdoba, donde reunida con la primera columna espera la orden de partida.

Desfile general

Dada la orden de partida, las columnas, en el orden precedente, saldrán del punto de concentración por Córdoba, San Martín, San Juan hasta la plaza Sarmiento, donde se levantará la tribuna desde la cual hablarán el miembro de la Junta Ejecutiva de la Federación Socialista santafesina José Domenech y el diputado nacional Juan F. Remedi, delegado del Comité Ejecutivo.

Los secretarios de los respectivos centros actuarán de comisarios de sección durante el desfile, estando la dirección de la manifestación general a cargo del secretario de la Federación Socialista.

La partida desde las distintas conferencias no podrá demorarse en ningún caso más de media hora, a fin de que las dos columnas se reunan a la hora fijada.

CERES — El Centro Socialista, La Unión Ferroviaria y La Fraternidad celebrarán en conjunto el Día de los Trabajadores. A iniciativa del Centro Socialista se ha nombrado una comisión al efecto, en la que están representadas las dos entidades gremiales nombradas y el Partdio Socialista, la que tendrá a su cargo los trabajos de organización de los actos a celebrarse el día 30 por la noche.

LITERATURA Y ARTE

POLIFEMO

POR ARMANDO PALACIO VALDÉS

El coronel Toledano, por mal nombre Polifemo, era un hombre feroz, que gastaba levita larga, pantalón de cuadros y sombrero de copa de alas anchurosas, reviradas. Estatura gigantesca, paso rígido, imponente, enormes bigotes blancos, voz de trueno y corazón de bronce. Pero aun más que ésto, infundir pavor y grima la mirada torva, sedienta de sangre, de su ojo único. El coronel era tuerto. En la guerra de Africa había dado muerte a muchísimos moros, y se había gozado en arrancarles las entrañas aun palpitantes. Esto creíamos al menos ciegamente todos los chicos que al salir de la escuela íbamos a jugar al parque de San Francisco, en la muy noble y heroica ciudad de Oviedo.

Por allí paseaba también, metódicamente, los días claros, de doce a dos de la tarde, el implacable guerrero. Desde muy lejos columbrábamos entre los árboles su arrogante figura, que infundía espanto en nuestros infantiles corazones; y cuando no, escuchábamos su voz fragorosa, resonando entre el follaje como un torrente que se despeña.

El coronel era sordo también, y no podía hablar sino a gritos.

—Voy a comunicarle a usted un secreto—decía a cualquiera que le acompañase en el paseo—. Mi sobrina Jacinta no quiere casarse con el chico de Navarrete.

Y de este secreto se enteraban cuantos se hallasen a doscientos pasos en redondo.

Paseaba generalmente solo; pero cuando algún amigo se acercaba, halláblo propicio. Quizá aceptase de buen grado la compañía por tener ocasión de abrir el odre donde guardaba aprisionada su voz potente. Lo cierto es que cuando tenía interlocutor el parque de San Francisco se estremecía.

No era ya un paseo público: entraba en los dominios exclusivos del coronel. El gorjeo de los pájaros, el susurro del viento y el dulce murmurar de las fuentes, todo callaba. No se oía más que el grito imperativo, autoritario, severo del guerrero de Africa. De tal modo, que el que le acompañaba parecía estar allí únicamente para abrir, ahora uno, después otro, todos los registros que la voz del coronel poseía. ¡Cuántas veces, oyendo aquellos gritos terribles, fragorosos, viendo su ademán airado y su ojo encendido, pensamos que iba a arrojarse sobre el desgraciado que había tenido la imprevisión de acercarse a él!

Este hombre pavoroso tenía un sobrino de ocho o diez años, como nosotros. ¡Desdichado! No podíamos verle en el paseo sin sentir hacia él compasión infinita. Andando el tiempo he visto a un domador de fieras introducir un cordero en la jaula de un león. Tal impresión me produjo, como la de Gasparito Toledano paseando con su tío. No entendíamos cómo aquel infeliz muchacho podía conservar el apetito y desempeñar regularmente sus funciones vitales, cómo no enfermaba del corazón o moría consumido por una fiebre lenta. Si transcurrían algunos días sin que apareciese por el parque, la misma duda agitaba nuestros corazones. "¿Se lo habrá merendado ya?" Y cuando al cabo le hallábamos sano y salvo en cualquier sitio, experimentábamos a la par sorpresa y consuelo. Pero estábamos seguros de que un día u otro concluiría por ser víctima de algún capricho sanguinario de Polifemo.

Lo raro del caso era que Gasparito no ofrecía en su rostro vivaracho aquellos signos de terror y abatimiento que debían de ser los únicos en él impresos. Al contrario, brillaba constantemente en sus ojos una alegría cordial que nos dejaba estupefactos. Cuando iba con su tío, marchaba con la mayor soltura, sonriente, feliz, brincando unas veces, otras compasadamente llegando su audacia o su inocencia a hacernos muecas a espaldas de él.

Nos causaba el mismo efecto angustioso que si le viésemos bailar sobre la flecha de la torre de la catedral. ¡Gaspaar! El aire vibraba y transmitía aquel bramido a los confines del paseo. A nadie de los que allí estábamos nos quedaba el color entero. Sólo Gasparito atendía como si les llamara una sirena. "¿Qué quiere usted, tío"? L venía hacia él ejecutando algún paso complicado de baile.

Además de este sobrino, el monstruo era poseedor de un perro que debía de vivir en la misma infelicidad, aunque tampoco lo parecía. Era un hermoso danés, de color azulado, grande, suelto, vigoroso, que respondía por el nombre de Muley, en recuerdo sin duda de algún moro infeliz sacrificado por su amo. El Muley, como Gasparito, vivía en poder de Polifemo lo mismo que en el regazo de una odalisca. Gracioso, juguetón, campechano, incapaz de falsía, era, sin ofender a nadie, el perro menos espantadizo y más tratable de cuantos he conocido en mi vida.

Con estas partes no es milagro que todos los chicos estuviéramos prendados de él. Siempre que era posible hacerlo, sin peligro de que el coronel lo advirtiese, nos disputábamos el honor de regalarle con pan, bizcocho, queso y otras golosinas que nuestras mamás nos daban para merendar. Muley lo aceptaba todo con no fingido regocijo y nos daba muestras inequívocas de simpatía y reconocimiento. Mas a fin de que se vea hasta qué punto eran nobles y desinteresados los sentimientos de este memorable can, y para que sirva de ejemplo perdurable a perros y hombres, diré que no mostraba más afecto a quien más le regalaba. Solía jugar con nosotros algunas veces un pobrecito hospiciano, llamado Andrés, que nada podía darle, porque nada tenía. Pues bien, las preferencias de Muley estaban por él. (Los rabotazos más vivos, las caorlas más subidas y vehementes a él se consagraban, en menoscabo de los demás.) ¡Qué ejemplo para cualquier diputado de la mayoría!

¿Adivinaba Muley que aquel niño desvalido, siempre silencioso y triste, necesitaba más de su cariño que nosotros? Lo ignoro; pero así parecía.

Por su parte, Andresito había llegado a concebir una verdadera pasión por este animal. Cuando nos hallábamos jugando en lo más alto del parque al marro o a las chapas, y se presentaba por allí de improviso Muley, ya se sabía llamaba aparte a Andresito, y se entretenía con él largo rato, como si tuviese que comunicarle algún secreto. La silueta colosal de Polifemo se columbraba entre los árboles.

Pero estas entrevistas rápidas y llenas de zozobra fueron sabiéndola a poco al hospiciano. Como un verdadero enamorado, ansiaba disfrutar de la presencia de su ídolo largo rato y a solas.

Por eso, una tarde, con osadía increíble, se llevó a presencia nuestra el perro hasta el hospicio, como en Oviedo se renomina la Inclusa, y no volvió hasta el cabo de una hora. Venía radiante de dicha. Muley parecía también satisfechísimo. Por fortuna, el coronel aun no se había ido del paseo ni advirtió la deserción de su perro.

Repitiéronse una tarde y otra las escapatorias. La amistad de Andresito y Muley se iba consolidando. Andresito no hubiera vacilado en dar su vida por Muley. Si la ocasión se presentase, seguro estoy de que éste no sería menos.

Pero aun no estaba contento el hospiciano. En su mente germinó la idea de llevarse a Muley a dormir con él a la Inclusa. Como ayudante que era del cocinero, dormía en uno de los corredores al lado del cuarto de éste en un jergón fementido de hoja de maíz. Una tarde condujo al perro al hospicio y no volvió. ¡Qué noche deliciosa para el desgraciado! No había sentido en su vida otras caricias que las de Muley. Los maestros primero, el cocinero después, le habían hablado siempre con el látigo en la mano. Durmieron abrazados.

Allá, al amanecer, el niño sintió el escozor de un palo que el cocinero le había dado en la espalda la tarde anterior. Se despojó de la camisa:

—Mira, Muley — dijo en voz baja mostrándole el cardenal.

El perro, más comprensivo que el hombre, lamió su carne amoratada.

Luego que abrieron las puertas, lo soltó. El Muley corrió a casa de su dueño; pero a la tarde ya estaba en el parque dispuesto a seguir a Andresito. Volvieron a dormir juntos aquella noche y la siguiente, y la otra también. Pero la dicha es breve en este mundo. Andresito era feliz al borde de una sima.

Una tarde, hallándonos todos en apretado grupo jugando a los botones, oímos detrás dos formidables estampidos.

—¡Alto! ¡Alto!

Todas las cabezas se volvieron como movidas por un resorte. Frente a nosotros se alzaba la talla ciclópea del coronel Toledano.

—¿Quién de vosotros es el pilluelo que secuestra mi perro todas las noches, vamos a ver?

Silencio sepulcral en la asamblea. El terror nos tenía clavados, rígidos, como si fuéramos de palo.

Otra vez sonó la trompeta del juicio final.

—¿Quién es el secuestrador? ¿Quién es el bandido? ¿Quién es el miserable?...

El ojo ardiente de Polifemo nos devoraba a uno en pos de otro. Muley, que le acompañaba, nos miraba también con los suyos, leales, inocentes, y movía el rabo vertiginosamente en señal de inquietud.

Entonces Andresito, más pálido que la cera, adelantó un paso, y dijo:

—No culpe a nadie, señor. Yo he sido.

—¿Cómo?

—Que he sido yo — repitió el chico en voz más alta.

—¡Hola! ¡Has sido tú! — dijo el coronel sonriendo ferozmente—. ¿Y tú no sabes a quién pertenece este perro?

Andresito permaneció mudo.

—¿No sabes de quién es? — volvió a preguntar a grandes gritos.

——Sí, señor.

—¿Cómo!... Habla más alto.

Y se ponía la mano en la oreja para reforzar el pabellón.

—Que sí, señor.

—¿De quién es, vamos a ver?

—Del señor Polifemo.

Cerré los ojos. Creo que mis compañeros debieron hacer otro tanto. Cuando los abrí, pensé que Andresillo estaría ya borrado del libro de los vivos. No fué así, por fortuna. El coronel le miraba fijamente, con más curiosidad que cólera.

—¿Y por qué te lo llevas?

—Porque es mi amigo y me quiere — dijo el niño con voz firme.

El coronel volvió a mirarle fijamente.

—Está bien — dijo al cabo—. ¡Pues cuidado con que otra vez te lo lleves! Si lo haces, ten por seguro que te arranco las orejas.

Y giró majestuosamente sobre los talones. Pero antes de dar un paso, se llevó la mano al chaleco, sacó una moneda de medio duro, y dijo volviéndose:

—Toma, guárdatelo para dulces. ¡Pero cuidado con que vuelvas a secuestrar el perro! ¡Cuidado!

Y se alejó. A los cuatro o cinco pasos ocurrióse volver la cabeza. Andresito había dejado caer la moneda al suelo, y sollozaba, tapándose la cara con las manos. El coronel se volvió rápidamente.

—¿Estás llorando? ¿Por qué? No llores, hijo mío.

—Porque le quiero mucho... porque es el único que me quiere en el mundo —gimió Andrés.

—¿Pues de quién eres hijo? — preguntó el coronel sorprendido.

—Soy de la Inclusa.

—¿Cómo? — gritó Polifemo.

—Soy hospiciano.

Entonces vimos al coronel demudarse. Abalanzóse al niño, le separó las manos de la cara, le enjugó las lágrimas con su pañuelo, le abrazó, le besó, repitiendo con agitación:

—¡Perdona, hijo mío, perdona! No hagas caso de lo que te he dicho... Llévate el perro cuando se te antoje... Ténlo contigo el tiempo que quieras, ¿sabes?... Todo el tiempo que quieras...

Y después de que le hubo serenado con estas y otras razones, proferidas con un registro de voz que nosotros no sospechábamos en él, se fué de nuevo al paso, volviéndose repetidas veces para gritarle:

—Puedes llevártelo cuando quieras, ¿sabes, hijo mío?... Cuando quieras...

No estoy seguro, pero jugaría haber visto una lágrima en el ojo sangriento de Polifemo.

Andresillo se alejaba corriendo, seguido de su amigo, que lloraba de gozo...



"EL DRAMA", cuadro atribuído a Daumier.

Visita de pésame

(CUENTO VASCO)

Por Aranaz Castellanos

Al regresar de su cotidiano paseo, muy pensativos, muy cariacontecidos, muy silenciosos los tres, Bustinarreta, Mosollotegui y Bedecosia, acreditados tragones a quienes el médico tiene recomendado mucho el ejercicio después de las comidas, llaman solemnemente en la casa de su íntimo Macutubaso. No han hablado aquella tarde más que de él, de la desgracia tan grande que sobre su amigote pesa, y de la buena gana con que se hubieran jugado una mala digestión por el gusto de hacerle un mayor rato de compañía. Todo se reducirá a quedarse hasta las nueve, privándose del habitual chocolatito, no yendo tampoco a la tertulia, y compensándose de todo con la satisfacción del deber de amistad que vienen dispuestos a cumplir.

—¿Quién?... — pregunta la "dueña", entornando la mirilla.—¿Quién?...

—Nosotros "semos". ¿Está ese?...

—Sí, pues. Aguardándoles a ustedes. "Impasiente, impasiente". Lástima da.

—¡Pobre!...

—Medio "adormesido" se ha "estao" toda la tarde. "Atontao", por mejor "desir". Si no me sabría, hasta "imbelisao parese".

—Motivo tiene.

—Por nada no se anima, por nada— dice la "dueña" con ojos lacrimosos.— Ni comer ha hecho.

—¿Ni comer?...

—Que "pa" la noche le guardemos ha dicho. A ver si "pa entonses" le entra un poco de carpanta. Pero, pásense, pásense ustedes.

—¿Está en el despacho?...

—No, en la alcoba. Ahora se saldrá.

Bedecosta, Mosollotegui y Bustinaterra entran al despacho de su amigo Macutubaso. En una habitación pequeña, adornadas las paredes exclusivamente, con unos vulgares "bodegones" de comedor, y, como detalle principal, media docena de bacalaos, que han traído "pa" escoger, sobre la mesa ministro. Las sillas son sólo tres, y la "dueña", buena conocedora de las necesidades y costumbres de los visitantes, apresúrase a duplicarlas. Mosollotegui, Bedecosta y Bustinaterra, que pasan con mucho de los cien kilos, se apropian un par de sillas por barba. Su peso, en esta forma, queda repartido entre los asientos que para cada mitad se colocan por base.

—Hola...—dice Macutubaso con voz débil apareciendo ante sus amigos.

—Hola...—replican los tres, oprimiéndole la mano condolidamente.

Luego, separando un poquitín los bacalaos, siéntase Macutubaso a la mesa, medianamente encajonado en el sillón enorme, y hunde entre sus manos la cabeza con abatimiento inexpresable. Los visitantes cambian unas miradas de pena y fijan después su vista en el suelo.

—¿Ya te vas algo mejor?...—pregunta Bedecosta tímidamente después de una pausa.

—¡Quiá! ¡Lo mismo! ¡O peor!

—Pero, hombre...

—Ya, ya "veráis" cuando vos pase a vosotros. "Pa" desesperarse es.

Hácese un nuevo silencio, interrumpido de cuando en cuando por algún golpe de tos, y sobre las colas de los bacalaos escúchase al caer de unas lágrimas.

—La "verdá"—insinúa Mosollotegui— que ya es "desgrasia" grande.

—¡Oh! — exclama Macutubaso. — ¡No podéis "figurarvos"!

—Si no es "equívoco"—indica Bustinaterra, después de otro silencio,—"catorse" años llevábais.

—¡Sí, justos casi! "Catorse" y nueve días. ¡Ayer me "parese!

—Y en jamás un disgusto — apunta Bedecosta, luego de otro ratito.

—¡En jamás! Igual siempre que si nos habríamos "estao" en una balsa de "aseite".

Apágase entonces el globo eléctrico que alumbraba la estancia, entre la "dueña" con un par de velas, renegando de la "torsida" que marcha la "lus" aquellos días, y la penosa escena entre los cuatro amigos, con lo mísero de la iluminación, adquiere un aspecto más triste todavía.

—¿Y las vuestras, qué tal, que no vos he "preguntao"?... ¿Y andan bien?

—Sí. Bien "paresen".

—¿No tenéis miedo?...

—No; por ahora tranquilos estamos los tres.

—Pues, "cuidéisles, cuidéisles" mucho, no vos pase como a mí.

Los tres visitantes tornan a fijar en el piso sus miradas. La advertencia de su amigote les ha llegado al fondo del alma.

—¡Más limpia era!—suspira Macutubaso después de media hora. — ¡Más limpia!

—Sí, por "sierto" — asiente uno. — Lo que es limpia...

—Hasta "esagerasión" tenía — vuelve a suspirar Macutubaso. — Siempre lavándose, siempre.

—Mérito grande es.

—¡Ya lo creo!

—Como que pocas hay.

—Pocas.

Las dos velas chisporrotean lúgubremente. Algunas de las sillas crujen.

—¡Quién iba a "desir"! — exclama Bustinaterra.—¡Tan de repente!

—¡La vida, pues, así es!—agrega Mosollotegui en tono de consuelo.—¡Cuando menos se piensa!

—¿Y no te barruntabas tú nada?...—pregunta Bedecosta.

—Nada, "asolutamente". El día antes, más contenta que nunca estaba. Cantándose y todo.

—¡Quiá!

—Eso de chulapona "pa" que pase mi persona. Metido, metido me tengo todavía en la "cabesa", podéis creerme. Ya veis, ahora mismo me aparenta estarle oyendo.

—La ilusión.

—Andate con "cuidao", no te entre "miurosténia".

—¡Eso!

—O 'iterisia", que también es malo.

Terminadas ya las velas, y no encontrando los visitantes más motivos para sostener la conversación, levántanse trabajosamente de sus dobles asientos y tornan a dar la mano a Macutubaso.

—Ya te sabes que me siento de veras.

—"Grasias".

—Tente "resinasión", chico.

—"Grasias".

—Yo, francamente, como si sería mía propia he sentido. Con el "corasón" te digo. Igual que un "escopetaso" cuando me dieron la "notisia".

—"Grasias".

Y Macutubaso, con la voz entrecortada por la emoción, suplica a sus íntimos:

—No "olvidéisme", por favor. Vengáis algunas tardes. Vos "agradeseré" mucho.

—Ya, ya vendremos, no se faltaba más. Y a ver si te encuentras pronto otra.

—¡Quiá!

Un último apretón de manos, y Mosollotegui, Bedecosta y Bustinaterra, más pensativos, más cariacontecidos y más silenciosos los tres que a su llegada, salen a la calle andando torpemente. Los tres meditan, los tres, en que no están libres de que el día menos pensado les ocurra lo mismo, y tengan también que encerrarse en casita a llorar la felicidad perdida, esa felicidad que tan difícilmente vuelve cuando una vez se escapa.

—¡Pobre!... "Pa suisidarse" es.

* * *

—¿Qué vos pasa que "venéis" tan "pusilámines"?...

—Nada. De darle el pésame a Macutu.

—¿Pues?...

—La "cosinera" que se le ha "largao" a otra casa.

—¿Eh?...

—De repente y después de "catorse" años. Hasta "envejesido" está el "coitao" con el "disgustaso". Más limpia era, más limpia...

Maravillaba no sonase a cristal...

Por W. Fernández Flores

Los tejados rojos de algunas casas aparecían presos entre el verdor y una iglesia de piedra obscura alzaba su espadaña sobre la combada cúpula, como una flecha pronta a partir para las nubes. Más allá una extensa planicie deslumbradora: el mar.

¡El divino mar, padre de la vida!... Un reguero de luz, estrecho al horizonte y ancho cabe la costa, centelleaba. Parecía el camino de oro por donde había de acercarse alguna aparición prodigiosa. Parecía también flamígera espada de un arcángel, en reposo sobre una inmensa seda azul. No había ni una vela ni un mástil en cuanto alcanzaban los ojos. Cerca de la playa, copos de espuma fingían una bandada de gaviotas inmóviles sobre las aguas garzas; y en el aire, también azul, las gaviotas eran como copos de espuma. Correteaban algunos seres por la hoz de la aroma, y en lo sumo de una tienda de lona, acusaba un galardete los estremecimientos de la brisa. E aire era fresco y aromado y sutil y paseaba una sola nube blanca como si fuese el algodón con que limpiase el cielo o la carga de nieve traída de algún pico en sus hombros alados para refrescar aquella dulce mañana de agosto. En una cumbre próxima se movían los brazos de un molino. Y maravillaba que el aire, al ser batido, no sonase a cristal.

LA VACA

POR FRIEDRICH HEBBEL

En una habitación muy baja y un tanto ennegrecida por el humo, estaba el aldeano Andreas sentado junto a una mesa de roble y contaba quizá por décima vez un pequeño fajo de billetes. La pipa le colgaba de la boca, indicio seguro de que era día festivo, porque, dado su cicatero y mezquino carácter, nunca se hubiera permitido en otro día ese pequeño derroche de tiempo y dinero que el fumar implica. La pipa, sin embargo, no ardía; ni aun siquiera la había prendido a pesar de que la vela de sebo que para ello servía hacía ya tiempo que estaba encendida. A su alrededor corría y jugaba su hijito, un niño vivaracho, moreno, de dos a tres años, que se subía sobre el banco y miraba con gran seriedad y atención lo que el padre hacía, o bien corría tras el grave gallo, que iba y venía por la abierta puerta de la estancia. "Este", murmuró Andreas, levantando en alto, con marcada satisfacción, uno de los billetes "lo recibí por la carga de arena que le llevé al maestro albañil Niklás, el día aquel que llovía a cántaros; lo reconozco en esta rotura. Un buen hombre ese Niklás. Yo iba a devolverle una perra, por él me la cedió en gracia a la mojadura.

—Este otro, el de la mancha de tinta, continuó "es el que más trabajo me ha costado ganarlo. El que quiera llevar al boticario una tina de manzanilla, bien llena, tiene que agacharse muchas veces, y esto, después, del trabajo del día, vaya si resulta fatigoso, aun para los que no somos vagos.—Y este roto y recompuesto—dijo tras corta pausa "me da coraje cada vez que lo veo, ¡no puedo olvidar la desazón que me causó! Uno y medio debió haber sido en vez de uno, aunque es verdad que no lo habíamos apalabrado de antemano. — ¡Tres brazas de leña! demás me herí en la pierna por la prisa que me di para llevarlas al sótano antes de que empezase a llover. ¡Y atreverse a hacerme una tal rebaja! A todo esto su mujer lleva pendientes de oro, y el niño se niega, de puro mimado, a comer un bollo sin mantequilla.—Pero, parece que se oye un mugido. — Dió un salto y corrió hacia la ventana. "Nada", dijo, volviendo a su sitio—"debe de ser en el establo del vecino. Mañana le responderán del mío. Sí, hijo mío dijo, dándole al niño unos golpecitos en la mejilla, a la vez que le entregaba una brillante pluma que se le había caído al gallo—hoy mismo tendrán compañía nuestros burros. Tu padre se salió por fin con la suya ¡la vaca está ya en camino!—El caballo lo tendrás que conseguir tú cuando llegues a mayor. ¿Lo oyes?"—El niño movió la cabeza como para afirmar aquellas palabras que no comprendía ni podía comprender. Andreas volvió a sentarse. "Ya la veo" —empezó de nuevo, cogiendo otro billete de diez escudos—"hubiera durado todavía un buen rato de no haberme ayudado la suerte. Ja, ja, fué una pesca que merecía la pena, aunque el pez no fuese de los comestibles precisamente. ¡Si tuviera yo siempre la suerte de aquella noche de llegar el momento preciso de que alguien trata de ahogarse, para recibir luego el premio de salvamento. Me comprometería a traer a todos a la orilla; nadie podrá hacer una resistencia más terca que aquel tejedor que, si me descuido, me arrastra consigo al fondo del estanque. Todavía siento su garra en mi brazo izquierdo; y el pobre hombre estaba seriamente decidido, pues tres días después se rebanó el pescuezo. Pero, ¡qué no hace uno cuando sabe que le espera una recompensa de diez escudos!—¡Cuánto tarda en llegar! Se está haciendo ya de noche. No puedo creer que el molinero haya invitado a mi mujer a pan y cerveza. Su ganancia sería entonces mayor de lo que me figuraba, y me habría engañado a pesar de toda mi cautela. "Me voy a la puerta." Andreas se levantó, y dió por primera vez una chupada a la pipa "¡pero, si no ardes y yo creía que llevaba ya media hora echando humo. "Para eso no te he llenado de tabaco". Cogió de la mesa el viejo trozo de periódico en que habían estado envueltos los billetes. "Ya no lo voy a necesitar" dijo, mientras lo encendía en la llama.—"Esta misma noche saldrá el dinero de la casa, pues el molinero vendrá por él seguramente; lo mismo lo haría yo en su lugar". Aplicó la llama a la pipa y tiró el papel al suelo. El niño, que miraba con ojos brillantes de sorpresa el vivo resplandor de las llamas, exclamó. "¡Oh! y cogió presuroso el papel. "No te quemes" dijo Andreas y se marchó.

Afuera la obscuridad era intensa; la caliginosa y densa niebla que durante el día todo lo cubría, ocultaba ahora las estrellas. "¿Dónde estará?" murmuró Andreas, recostándose malhumorado contra el marco de la puerta—"estoy perdiendo ya la paciencia. ¿Si habrá empezado Elena a regatear de nuevo? ¡Mucha suerte! pero difícil lo veo; me quitaría el sombrero delante del que consiguiese rebajar una sola perra a un trato que yo he concluído. Podría salirla al encuentro, pero no hace falta, el mozo de labranza está con ella, y además no puedo abandonar al niño. Cierto que podría acostarle". Andreas volvió a entrar.—"¡Demonios!" gritó y se quedó con la boca abierta un momento en el umbral de la habitación. Los ojos se le saltaban de las órbitas, porque el niño estaba arrodillado sobre el escaño, y se entretenía quemando en la luz, cón visible satisfacción, el último billete de banco. La llamarada del trozo de papel había causado una vivísima alegría que a su parecer no había durado lo suficiente, y para renovarla, volvió a repetir lo que momentos antes viera, con gran atención y curiosidad a su padre. ¡Ah! gritó el niño, seguidamente, pues el último billete, por retenerlo demasiado, le había quemado los dedos. "Más" añadió, cuando, al volver la cabeza, vió al atónito y petrificado Andreas. Aquella simple palabra le hizo volver en sí de su estupor. "¡Conque más, tú, engendro del infierno!" gritó enfurecido y abalanzándose sobre él agarró sin poderse contener, por los cabellos, y le estrelló contra la pared, como si fuera una venenosa víbora, cuya mordedura acabase de sentir. "¡Más, todavía más, muchísimo más!" dijo y tiró de una cuerda nueva que colgaba de la estufa, con la que ató a la pared y vió que el niño yacía en una rápida y medrosa mirada que dirigió a la pared vió que el niño yacía en el suelo, sin dar señales de vida con el cráneo destrozado y el cerebro esparcido sobre el suelo. Dió un paso hacia adelante, pero le pareció que las piernas se le quebraban y manoteó en el aire como buscando algo donde asirse. Entonces se oyó, clara y dintintamente, a poca distancia de la casa, el anhelado mugido que tanto se hiciera esperar. Esto parece que le inspiró una rápida decisión.—"Buenas noches Andreas", gritó y corrió con la cuerda, hacia el portal de la casa. Allí se encontraba una escalera que conducía al granero donde por el mediodía había estado echando paja abajo, en provisión de la vaca que estaba por llegar. Subió por ella con tal prisa, que se le cayó el sombrero, el cual, según costumbre aldeana, lo llevaba siempre puesto, dentro como fuera de la casa. Desapareció rápido por la trampa; al poco rato crujió la viguería del tejado. Casi en el mismo momento se oyeron pasos que se acercaban, y una voz femenina gritó en la puerta: "¡Andreas!... ¿te has dormido, Andreas? no sueles hacerlo sin echarte antes al cuerpo tu buen plato de sémola!—Anda adentro, Juan, despiértale." Este que, como planta nacida en estiércol, era un joven estirado y escuálido, hizo lo que le decían; en tanto que Elena se quedó guardando la vaca. Poco después volvió y dijo tartamudeando: "¡Pero ama, pero ama!"... y no podía articular una palabra más. "¿Qué hay, qué ocurre?", gritó Elena, asustada por su palidez cadavérica y el castañetear de sus dientes, y corrió adentro. Juan cogió la vela y dijo: "El amo no está en casa." La luz de la vela iluminó entonces el sitio donde yacía el niño. La madre al verlo dió un terrible alarido y cayó al suelo desmayada. Juan perdió por completo la cabeza. "¡Amo! ¡Señor Andreas! ¿dónde está usted? ¿dónde se esconde?", gritaba una y otra vez, y corría con la luz en la mano, como un loco, por la casa. Al volver de la cocina, donde en su azoramiento, había estado alumbrando el hueco de la estufa, tropezó al pie de la escalera con el sombrero que a Andreas se le había caído. "¿Se ha escondido usted ahí arriba?"—gritó Juan—"¡venga pronto abajo, que estamos ya aquí!" Como nadie le respondiera, subió él mismo. Cuando llegó a la abertura de

(Continúa en la 9a. página)

COMO SE PIDE

EL PROBLEMA DEL PACIFICO

Buenos Aires, 21 de abril de 1926. — Director del diario LA VANGUARDIA: En nombre de las fuerzas políticas peruanas que se oponen al régimen irregular y deprimente del señor Leguía y que no ocultan su intención de transformar las condiciones de Perú, me dirijo a usted pidiéndole que publique en las columnas de su diario la presente carta.

Mientras el señor Leguía intentó dar al problema del Pacífico una solución personal, los peruanos que defendemos las instituciones al servicio de la democracia, optamos por guardar silencio, dejándole al señor Leguía la gloria del triunfo o la responsabilidad del fracaso.

Ex presidentes de la república como el doctor José Pardo y el general Oscar R. Benavides; políticos dirigentes de alta influencia como el doctor Augusto Durand, jefe del aprtido Liberal, o como el señor Aztero Aspillaga, presidente del partido Civil, fueron perseguidos por el señor Leguía, casi todos los que componíamos el congreso — regularmente elegido en 25 años de constitucionalismo — fuimos víctimas del destierro y de la cárcel.

El señor Leguía procedió, por su cuenta y riesgo, a resolver el problema del Pacífico, problema en cuyos términos Perú ocupa situación principal y al que tiene ligados muchos de sus intereses vitales y de sus derechos sustantivos. En primer lugar, el señor Leguía suscribió la ratificación absoluta del Tratado de Ancón y la renuncia perpetua a Tarapacá. Luego, rompió el statu quo guardado decorosamente por todos los gobernantes peruanos. Después sometió a arbitraje la solución de parte del problema. Al fin, fué derrotado por el adversario. Por último, se empeña en eludir el cumplimiento del fallo arbitral.

A consecuencia de todo esto, puede decirse que ya Perú tiene muy poco que ver en la solución del problema. Este ha tomado un cariz internacional y será resuelto por intereses internacionales.

Las fuerzas políticas peruanas en cuyo nombre hablo, consideran que ha llegado, por imperativo patriótico, el momento de hacerse oír. Son estas fuerzas las que, representadas por unos hombres o por otros — no hacemos cuestión de individuos — sucederán a corto plazo al señor Leguía. Puesto el problema del Pacífico en los términos equívocos en que se halla, no podemos callar.

El señor Leguía ha fracasado por entero. Ha hecho innumerables concesiones sin lograr un solo privilegio. Las probabilidades de que Tacna y Arica vuelvan a poder de Perú, son nulas. También ha fracasado Estados Unidos, cuya buena voluntad y celo siempre reconoceremos y agradeceremos los peruanos. No le ha sido posible resolver el problema dentro del plebiscito todo induce a suponer que no le será posible resolverlo dentro de los arreglos directos. Perú acepta que Tacna y Arica se conviertan en una nueva república independiente y, al aceptarlo, renuncia para siempre a la posesión de las dramáticas provincias. Bolivia no puede continuar en su clausura. Chile no se muestra muy dócil a las insinuaciones del mediador. Y aunque Chile se manifestara dispuesto a aceptar las proposiciones neutralizadoras de Kellogg, la solución que ahora expongo parece preferible. No es unilateral ni forzada.

Hoy, el problema del Pacífico se presenta en peores condiciones que nunca y el señor Leguía lo único que ha conseguido es agravar la situación. Está probado que Bolivia no es eliminable y que lo que hay en realidad no es problema de Tacna y Arica, sino problema del Pacífico. La partija no resulta viable. La cesión a Bolivia, tampoco. El plebiscito, mucho menos. Que Chile renuncie a las provincias a favor de Perú, no cabe en lo probable. Que Perú las abandone a favor de Chile, no cabe en lo posible. Todo se ha intentado y todo ha fracasado.

La continuación del problema insoluto, es un absurdo, porque equivalé al envenenamiento sistemático de la vida continental y al desgaste de Perú, Chile y Bolivia.

Las fuerzas políticas peruanas, en cuyo nombre hablo, quieren entregar a la consideración de la diplomacia americana un proyecto de solución. Antes de esbozarlo, debo dejar constancia de que nosotros jamás consideramos viable el plebiscito, porque conocíamos cuán profundamente chilenizadas — bien que a la fuerza — están las provincias de la disputa y sabíamos que en cualquier plebiscito sin una larga preparación previa, Perú iba al sacrificio. Este punto lo estudia a fondo el señor J. Antonio Andía en un libro recientemente aparecido. Desde el destierro, y valiéndonos de la prensa, le hicimos llegar al señor Leguía nuestra reprobación por los términos en que había planteado el arbitraje en Wáshington; pero el señor Leguía se empeñó en que el árbitro resolviera si debía o no haber plebiscito, lo que quiere decir que aceptaba la posibilidad del plebiscito. Y cuando el árbitro resolvió que debía haberlo, el señor Leguía le dijo que era imposible. Hay que admirar la amistosa paciencia de Estados Unidos.

Y ahora, vamos a la solución propiciada por las fuerzas políticas peruanas que me han conferido el honroso encargo de hablar por ellas.

Nuestra opinión es que el territorio de las provincias de Tacna y Arica debe ser entregado, por un acuerdo de Perú, Chile y Bolivia, a la Liga de naciones, para que ésta lo administre durante dos, tres o más años y prepare, en dicho tiempo, el plebiscito, dando — más que dando, creando — las garantías que requiere todo acto electoral.

No cabe poner de lado a Bolivia, y ya que ni Perú ni Chile se deciden a entregarle a Bolivia la región en litigio, es mejor someter el asunto al voto de los habitantes. Queda también la posibilidad de que lo más conveniente sea que Tacna y Arica formen un nuevo Estado libre; pero es preferible que también sobre esto se pronuncien los dueños del territorio, es decir, sus nativos y sus naturalizados.

La Liga de naciones podría entrar en posesión de ambas provincias, administrarlas durante un número de años, y al cabo de ellos, convocar un plebiscito a base de las cuatro preguntas siguientes:

a) ¿Prefiere usted pertenecer a Chile?
b) ¿Prefiere usted pertenecer a Perú?
c) ¿Prefiere uster pertenecer a Bolivia?
d) Prefiere usted que Tacna y Arica formen un estado independiente?

Desde luego, lo mismo durante su administración que mientras se realizase el plebiscito, la Sociedad de naciones estaría asesorada por representantes de los tres países. Perú, que no tuvo inconveniente en entregarle a Estados Unidos la solución del problema, no podría negarse a entregársela a la Liga. Con respecto a Chile, cabe decir lo mismo. En cuanto a Bolivia, aceptaría con agrado. Las compensaciones, si a ellas hubiese lugar, lo mismo que la forma y el modo de realizarlas, las determinaría también la Liga.

La Liga, en la que están representados 55 pueblos, que suman algo más de mil millones de hombres, y que representa algo como las dos terceras partes del mecanismo financiero y político del mundo, es, sin duda alguna, autoridad moral menos discutible que el poderoso pueblo de Estados Unidos. Al fin y al cabo, Estados Unidos es un pueblo, y en consecuencia, tiene una política e intereses propios. Es evidente que la entrega del problema del Pacífico a la Liga de naciones no agradaría en Estados Unidos; a los gobernantes estadounidenses pareceríales antimonroísta el procedimiento. Pero no se trata de tales o cuales doctrinas más o menos imperiales, más o menos fraternales, sino de crear la paz en el continente y de matar el rencor que corroe a tres pueblos.

La Liga puede poseer la objetividad y la serenidad necesarias. Además, Estados Unidos ha fracasado, y no necesita insistir en su fracaso para obligarnos a agradecerle su buena voluntad, a la que estamos realmente agradecidos.

Cualesquiera que sean los intereses que maniobran en la entraña de la Liga de naciones, lo cierto es que ella ha tenido labor acertada en la reconstrucción de Austria, en conflictos balcánicos, en el Sarre y en Dantzig. Son muchas las probabilidades de que acierte en Tacna y Arica.

Las fuerzas políticas que desaprueban indiguamente la obra del señor Leguía, que son, en Perú, la inmensa mayoría y en cuyo nombre hablo, comprenden que la solución que propician es la más equitativa, la más razonable y la única íntegral. Al entregarla al público, están seguras de cumplir un deber de patriotismo y de continentalidad.

Le agradezco, ciudadano director, la acogida que se digne usted prestar a esta carta; le saludo atentamente y le ruego que acepte las seguridades de mi deferencia.

Juan E. DURAND.

(Ex senador y ex diputado de Perú; ex secretario del senado peruano). — Buenos Aires, Callao 125.

LAS VICTIMAS DEL TRABAJO

OBRERO MUERTO CON UNA COLUMNA DE HIERRO

Ayer al mediodía, en los talleres que la Compañía Industrial y Mercantil Thyessen y Cía., tiene establecidos en la localidad de Piñeiro, se produjo un lamentable accidente que fué de fatales consecuencias para Estanislao Korzuse, de 37 años.

El nombrado se ocupaba en pintar una columna de hierro, la que se salió de su sitio cayendo sobre el infortunado obrero y hundiéndole el cráneo, de cuyas resultas falleció en el acto.

TRIBUNALES

CIUDADANIA ARGENTINA TOMADA POR MENORES

Nadal Taberner, que al tener 18 años de edad se hizo ciudadano argentino por naturalización, renunciando a los beneficios del artículo 21 de la constitución nacional, esto es, no ser eximido del cumplimiento del servicio militar para el caso de ser requerida su persona, alegó, al ser sorteado para efectuar un año de conscripción, que ello no correspondía en tiempo de paz, y sólo podía solicitársele su comparencia en las filas del ejército nacional para los casos que mediara una guerra exterior o interior.

Con tal motivo se presentó al juzgado federal de La Plata solicitando su excepción del servicio militar, quedando en esos términos planteada la cuestión.

El juez federal consideró que la renuncia hecha por el recurrente en circunstancias de ser menor de edad era improcedente y de ahí que declaró a Taberner exento de la obligación de prestar servicio militar. Esta decisión fué revocada por la cámara federal de la misma ciudad, declarándose, en consecuencia, improcedente lo alegado ahora por el interesado.

Contra este pronunciamiento se interpuso un recurso extraordinario para ante la Corte suprema nacional, siendo entonces solicitado dictamen al procurador general de la nación doctor Rodríguez Larreta, el que se expidió aconsejando se declarara al recurrente no estar obligado a prestar el servicio militar y dejar así revocada la sentencia apelada.

ES NULA LA DECLARATORIA DE HEREDERO HECHA POR UN BIGAMO A FAVOR DE LA SEGUNDA ESPOSA

No habiendo contribuido a adquirir la fortuna dejada, tampoco le corresponde a la primera

El juez doctor Varangot se pronunció en la demanda sobre nulidad de una declaratoria de herederos hecha en un juicio sucesorio. La actora fundaba su demanda en el hecho de ser la primera esposa del causante, cuyo matrimonio se celebró en Italia en 1891, y pedía la nulidad del matrimonio que el causante celebrara años después, con la demandada, en esta capital, en razón de subsistir el vínculo matrimonial que la unía con su esposo.

Al fallar el juez la demanda, declara justificado, en primer término, el primitivo matrimonio del causante con la actora, y en cuanto al segundo enlace, expresa que no media la buena fe de parte de los contrayentes, y aún considerándolo como una sociedad de hecho y por vía de hipótesis, de buena fe, nada tiene que liquidar la sociedad, pues, no se han adquirido bienes durante ella, siendo evidente la nulidad del segundo matrimonio.

Entra, luego, el juez, a considerar el derecho que pudiera tener la actora a los bienes dejados por el causante y desprendiéndose de las pruebas y declaraciones de testigos, que en reiteradas oportunidades el causante solicitó a aquélla su venida a ésta, girándole dinero para el pasaje, a fin de reconstruir el hogar disuelto por circunstancias económicas, y al no hacerlo la actora, faltaba a sus más elementales deberes de esposa y de socia de la sociedad conyugal, cuyos bienes no contribuyó en forma alguna a adquirir, sino que más bien los restó con los dineros que se le remitían.

Termina el juez su sentencia declarando la nulidad del segundo matrimonio y dejando sin efecto la declaratoria de heredero hecha a favor de la segunda esposa. A la vez, declara vacante la sucesión del causante, designando curador al representante del Consejo nacional de educación.

JUBILACIONES DE FERROVIARIOS

La cámara federal se pronunció en los siguientes juicios:

Manuela Picado de Sierra, solicitando pensión ferroviaria; declara bien denegado el recurso.

—Dolores de Amo de Sánchez, por igual causa; no hace lugar al pedido.

—Luis D. Caimi, solicitando jubilación; desestima el pedido.

—José María Rivas, por jubilación ferroviaria; confirma el auto que no hacía lugar al pedido.

ASUNTOS FISCALES

El mismo tribunal falló en estos asuntos: Julio Dell'Oca, sumario aduanero; confirma el fallo absolutorio que dictara el juez doctor Jantus.

—Sociedad La Camona, apelando de un fallo aduanero; confirma igualmente el fallo absolutorio dictado.

—Benjamín Dubove, por infracción a la ley de impuestos internos; confirma la multa impuesta por el juez doctor Jantus.

—Heriberto Triveros, por diferencia de calidad en un despacho; deja sin efecto lo actuado y declara firme la resolución administrativa.

CONVOCATORIA DE ACREEDORES

Alberto Damonte — Presentó ayer pedido de convocatoria de acreedores ante el juzgado del doctor Faré, secretaría Davison Vivanco, el comerciante Alberto Damonte, dueño de una fábrica de bolsas para cereales en la calle Entre Ríos 2085.

Denuncia un activo de $ 44.596.83 para hacer frente a un pasivo de 54.028.50.

JUNTA REALIZADA

Vicente Duyos — Los acreedores del concurso de Vicente Duyos, reunidos ayer ante el juzgado del doctor Labougle, secretaría Maschwitz, fijaron en pesos 1500 los honorarios del síndico liquidador.

QUIEBRA

José Asen — Por ante el mismo juzgado y secretaría solicitó su declaratoria de quiebra el comerciante José Asen, establecido en la calle Monte Dinero 1472 con un comercio de tejidos y mercería.

PARTIDO SOCIALISTA

CAPITAL
FEDERACION SOCIALISTA
Junta Ejecutiva

Se invita a los miembros de la Junta Ejecutiva de la Federación Socialista de la Capital a la sesión ordinaria que se realizará mañana lunes, a las 21 horas, a objeto de considerar el orden del día distribuido por secretaría.

CUARTO CONGRESO ORDINARIO

Circular No. 83. — Buenos Aires, abril 24 de 1926. — Ciudadano secretario general del Centro Socialista sección... — Estimado compañero:

La J. E. ha resuelto convocar a las agrupaciones de la capital al cuarto congreso ordinario, y en consecuencia tengo el agrado de transcribirle la correspondiente

Convocatoria

De acuerdo con lo que establece el art. 8 de los estatutos de la Federación de la Capital y lo resuelto por el III congreso ordinario, se convoca a las agrupaciones afiliadas al Partido al cuarto congreso ordinario que tendrá lugar los días 24, 26 y 27 de junio próximo en esta capital.

Para organizar los trabajos preliminares del congreso, la secretaría general recomienda a las agrupaciones:

1o. Estar al corriente con la caja central (art. 24 de los estatutos del Partido), es decir, que **antes de la fecha de la realización del congreso** deberán haber cotizado, **por lo menos, el mes de marzo** ppdo. inclusive.

2o. Enviar **hasta el 15 de mayo próximo** las proposiciones que sobre asuntos de importancia y de interés general deseen someter a la consideración del congreso (art. 25 de los estatutos del Partido), quedando excluídas las proposiciones que importen una reforma de los estatutos del Partido, regidas únicamente por el art. 51 (voto general).

Las proposiciones **deben ser remitidas indefectiblemente dentro del plazo señalado,** para que su distribución pueda hacerse con toda la anticipación posible, a fin de que las agrupaciones tengan el tiempo necesario para considerarlas y las delegaciones puedan estar informadas sobre las mismas.

3o. La antigüedad de las agrupaciones que deben concurrir al congreso se contará tomando como base el 24 de abril en curso, es decir, sesenta días antes de la fecha de la celebración del congreso (arts. 23 y 24 de los estatutos del Partido).

La adjudicación de delegaciones y voto de cada agrupación se hará oportunamente, de acuerdo con las planillas de cotizaciones que formulará la tesorería de la Federación.

Salúdale cordialmente. — El secretario general.

REUNION ORDINARIA DEL 19 DE ABRIL DE 1926

Presentes: Besasso, Beschinsky, Farreras, Moneda, Moro, Pagano y Sierra. Ausentes sin aviso: Kelly, Morbo, Noceti, Rouco Oliva. Preside, Farreras.

Actas — Se leen y aprueban las actas de fechas 29 de marzo y 5 de abril ppdo.

Correspondencia — El secretario general informa del movimiento de correspondencia y novedades habidas en la secretaría.

Cartas de ciudadanía — Se resuelve realizar diversas gestiones para facilitar la pronta obtención de cartas de ciudadanía.

Picnic — A proposición del ciudadano Farreras se resuelve confeccionar un número, lo más completo posible, de los afiliados de la capital. Para su organización se designa a los ciudadanos Farreras, Moreda y Pagano.

Inscripción de extranjeros en el padrón municipal — Se resuelve llevar a cabo una intensa propaganda en pro de la inscripción de extranjeros en el padrón electoral municipal. A tal efecto se imprimirá un cartel mural y un volante conteniendo las instrucciones referentes a dicha inscripción.

Propaganda pro afiliación — Se resuelve imprimir cincuenta mil circulares invitando a los simpatizantes socialistas a ingresar al Partido. Estas circulares serán distribuídas conjuntamente con un ejemplar de los estatutos y solicitud de afiliación por las agrupaciones de la capital en todos los actos públicos que realicen durante el año.

Diploma del diputado electo Saccone — Por unanimidad se aprueba la siguiente proposición presentada por el ciudadano Sierra: "Considerando los graves cargos que han sido formulados por el representante socialista ante la comisión de poderes contra el diputado electo Romeo David Saccone, la Junta Ejecutiva de la Federación Socialista de la Capital resuelve dirigirse a la cámara de diputados solicitándole el rechazo del diploma correspondiente a dicho diputado dada su manifiesta incapacidad moral para el desempeño del cargo y la afrenta a la cultura cívica argentina que significaría su incorporación a la cámara".

Siendo las 23.30 horas se levanta la sesión.

Asambleas y reuniones

Sección 6a. (Caballito Sur) — Guayaquil 846. Asamblea en segunda convocatoria hoy domingo, a las 9 horas. O. del D.: A. B. C., movimiento de afiliados, informe del comité electoral, asuntos varios.

Una hora después se realizará la asamblea con el número de afiliados presentes.

Sección 7a. — Río de Janeiro 720. Asamblea hoy domingo, a las 9 horas. O. del D.: A. B. C., mov. de socios, disciplina contra un afiliado, nombramiento de un miembro de la C. A., varios.

Nota: La C. A. invita a los afiliados que aún no han sacado el carnet de 1926, lo hagan a la brevedad.

Sección 10a. — Méjico 2079. Asamblea el miércoles 28, a las 20 horas. O. del D.: A. B. C., movimiento de afiliados, reforma de los estatutos, asunto disciplina, intervención de la C. A.

Sección 16a. (Saavedra) — Republiquetas 2451. Asamblea (2a. convocatoria) mañana lunes, a las 20.30. O. del D.: A. B. C., movimiento de afiliados, morosos, informe de la comisión especial, renovación parcial de la C. A.

Sección 15a. (San Bernardo) — Padilla 546. Se invita a los miembros de la C. A. a la reunión que se efectuará hoy domingo, a las 11 horas.

BUENOS AIRES
FEDERACION SOCIALISTA
Junta Ejecutiva
REUNION DEL 19 DE FEBRERO

Presentes: Barraza, Lemos, Vera y Rozas. Ausentes con aviso: de Arrieta, Della Latta y Ameri.

Comité electoral de Lomas de Zamora — Se escucha a los compañeros Bártolo y Planas Solá, tesorero y secretario general, respectivamente, del comité electoral de Lomas de Zamora, quienes hacen una descripción minuciosa de los trabajos realizados por dicho organismo desde su constitución. Dan cuenta, también, del estado de las cuentas del comité electoral. Solicitan a nombre del organismo que representan la reforma de la carta orgánica del comité electoral de Lomas de Zamora, a efecto de que los informes del comité se presenten y sean considerados por la asamblea local del distrito. A continuación hacen entrega de diversos documentos el comité electoral y de un saldo de $ 5.45. Piden que la Federación abone la cuenta pendiente a favor de la Federación Gráfica y que asciende a la cantidad de $ 61.70. Se resuelve tratar en otra oportunidad las solicitaciones precitadas.

Resultados del voto general — Después de un largo cambio de opiniones se resuelve no realizar nuevo voto general para integrar las listas de candidatos en vista de los graves inconvenientes que se presentarían en razón de la escasez de tiempo de que se dispone. Se procede a continuación a hacer las eliminaciones de los candidatos electos en el voto general de acuerdo con las renuncias presentadas y la obligación de opción determinada por el congreso de Olavarría, quedando las listas definitivamente confeccionadas en la forma ya publicada en LA VANGUARDIA.

REUNION DEL 13 DE ABRIL DE 1926

Presentes: Lemos, Ameri, Barraza, Della Latta y Rozas. Ausente con aviso: de Arrieta.

Gastos de las campañas electorales — La secretaría general informa que el detalle de los gastos producidos por las dos campañas electorales recientes, nacional y provincial del mes de marzo, es el siguiente: Votos generales, $ 873.36; impresos (sin contar "El Sol"), 5.224.30; conferencias y jiras, 4.448.84; encomiendas, 1.685; contribución a los centros, 882; sueldos extraordinarios, 360; varios, 518. Total, $ 13.691.44.

Reclamo del Comité Ejecutivo — Se resuelve abonar al Comité Ejecutivo la suma de $ 500 como contribución a los gastos de impresión del folleto conteniendo el discurso del senador Justo sobre la intervención a la provincia.

Reconstitución del Centro de Bolívar — Se resuelve solicitar del Comité Ejecutivo la aceptación del Centro de Bolívar, recientemente reconstituído.

Delegados a los centros — Se designa a de Arrieta para presidir, en carácter de delegado de la Junta Ejecutiva, asambleas de los centros de Tandil y Patagones, respectivamente. En el mismo carácter y a los mismos fines se designa a Ameri para Bartolomé Mitre.

Consultas sobre el Centro de Lobería — Se designa a Barraza, Ameri y Della Latta para que asesoren a la Junta sobre la consulta del Comité Ejecutivo respecto de la reorganización del Centro de Lobería.

Centro de Ciudadela — Se resuelve encomendar a la secretaría general exprese en este Centro las razones por las cuales la Junta Ejecutiva no creyó oportuno designar abogado patrocinante de la viuda de Falivene en el juicio criminal incoado con motivo de la muerte del compañero Juan N. Falivene.

Centro de Vélez Sársfield — Se resuelve suspender la consideración de una nota de ese Centro hasta que dé respuesta a la dirigida por la secretaría general de la Federación.

Constitución de nuevos centros — Se toma nota de las comunicaciones del Comité Ejecutivo referente a aceptación del nuevo Centro de Suipacha y de varios ciudadanos de General Madariaga que hacen saber la constitución de un Centro Socialista en dicho pueblo.

Renuncia del tesorero de la Federación — Se acepta la renuncia presentada por Lemos del cargo de tesorero de la Federación y fundada en la razón de tenerse que radicar con su familia en Mar del Plata. Se posterga la designación del reemplazante hasta la próxima reunión.

Estado de las finanzas de la Federación — Lemos informa que la Federación tiene un activo a la fecha de 10.329 pesos contra un pasivo de 6.199.

Dirección de LA VANGUARDIA — Se resuelve autorizar a la secretaría para contestar el pedido formulado por la dirección de LA VANGUARDIA a nombre de la comisión de prensa, sobre los fundamentos de la resolución de la Junta referente al corresponsal de nuestro diario en La Plata.

Estado de las agrupaciones afiliadas — Se encomienda a la secretaría la confección de una nómina, con sus antecedentes, de los centros de la provincia que se encuentran en deficiente estado de funcionamiento.

Resoluciones varias — Se consideran diversas comunicaciones: del comité electoral de La Plata, del Centro La Plata sección 3a., del Comité Ejecutivo, de la comisión del ex Centro de Bolívar, del Centro de Mercedes, del Centro de Pergamino, del Centro de Berisso, del ex afiliado Garritano, del ciudadano Marcellino y de los centros de Ingeniero White, San Antonio de Areco, Dolores, Olavarría, Trenque Lauquen, Pergamino, Lomas de Zamora, Nueve de Julio, Merlo, Las Conchas, Bahía Blanca, Chacabuco, Mar del Plata, Tandil.

Avisos en "El Sol" — Se aprueba el convenio celebrado ad referéndum de la Junta por la comisión de prensa de "El Sol" para la publicación de avisos en dicho periódico y se autoriza al secretario y tesorero de la Federación para suscribir el respectivo contrato.

Asambleas y reuniones

Avellaneda — O'Gorman 208. Asamblea extraordinaria el miércoles 28, a las 20.30 horas. O. del D.: Próxima fiesta.

San Antonio de Areco — Asamblea hoy sábado, a las 21 horas. O. del D.: A. B. C., socios nuevos, asuntos varios.

San Isidro — Asamblea en segunda convocatoria mañana lunes, a las 20.30 horas. O. del D.: A. B. C., movimiento de afiliados, asuntos varios.

San Martín — Asambla el martes 27, a las 8.30 horas, en el local Moreno 18. O. del D.: 1o. de Mayo, festival y varios asuntos importantes.

Después de media hora de espera, se sesionará como en 2a. convocatoria.

Barrio Piñeiro — La comisión de fiesta se reunirá el jueves 28, a las 20.30 horas.

Merlo — Asamblea extraordinaria el martes 27, a las 20.30 horas, a fin de considerar el proyecto de la comisión administrativa sobre creación de un periódico del Centro.

Todo afiliado que lo desee puede concurrir al Centro cualquier noche de 21 a 22 a informarse del proyecto o en busca de cualquier dato que con él se relacione, a cuyo efecto será atendido por el secretario general.

Diversas

Remedio de Escalada — La comisión administrativa de este Centro quedó formada en la siguiente forma: Secretario general, Pedro Monina; id. de actas, Juan M. Giménez; tesorero, Francisco Abad; vocales: Juan Marzoratti, Francisco López, Luis Gianini, Juan B. Quaini. Corresponsal de LA VANGUARDIA, Juan M. Giménez.

SANTA FE
Asambleas y reuniones

Rosario (secciones 1a. y 3a.) — Sarmiento 789. Asamblea mañana lunes, a las 21. O. del D.: A. B. C., movimiento de afiliados, 1o. de Mayo, congreso ordinario de la Federación, circular de la 16a. (Saavedra) capital.

MENDOZA
FEDERACION SOCIALISTA
REUNION DE LA J. E. DEL DIA 19 DE ABRIL DE 1926

Presentes: Balmaceda, Castromán, Cobas, Castellet, Coto y Freites. Sin aviso: Vila, De la Rosa y Morey. Preside: Castellet.

Acta — Se aprueba.

Correspondencia — Se da lectura a varias notas de los centros, resolviéndose contestar por secretaría.

Rifa — Se resuelve devolver al Centro de Trenque Lauquen un talonario de rifa que enviara oportunamente a esta Federación, por haberse resuelto con mucha anterioridad no hacerse cargo de la venta de ninguna rifa.

Solidaridad — La J. E. resuelve acceder al pedido hecho por el Comité Catalá, de esta ciudad, protestando por la ingerencia de la justicia militar española en el proceso incoado a varios ciudadanos de aquel país por supuesto atentado al monarca.

Situación de un agente de "El Socialista" — El administrador de "El Socialista", ciudadano Cotó, informa de que el agente de Rodeo de la Cruz ha escrito a la administración manifestando que posee en su poder el importe de varias suscriciones ($ 52) y que dada su situación económica no podrá, por ahora, hacer entrega de dicho dinero.

Se resuelve pasar los antecedentes al Centro de Rodeo de la Cruz, al cual pertenece.

Estado financiero de "El Socialista" — La administración de este órgano informa el estado financiero en que se encuentra, resolviéndose tratar este asunto en la próxima reunión de la Junta.

LOS PRECIOS

MERCADO DE CEREALES

Once — 9756 bolsas trigo, 134 triguillo, 3242 maíz, 702 lino, $ s. nabo, 2024 avena, 550 cebada, 105 centeno, 132 alpiste, 94 semilla alfalfa, 291 porotos.

Brián — 11.381 bolsas trigo, 5613 maíz, 630 lino, 5173 avena.

Sola — 2543 bolsas trigo, 1452 maíz, 538 lino, 215 nabo, 690 avena, 147 cebada, 391 alpiste, 1431 semilla alfalfa, 150 harina.

Buenos Aires — 619 bolsas trigo, 1391 maíz, 1040 avena.

Lacroze — 235 bolsas lino, 148 nabo, 312 avena.

Palermo — 2374 bolsas trigo, 122 lino, 59 nabo, 191 avena, 251 cebada, 22 alpiste, 200 harina.

Colegiales — 360 bolsas trigo, 150 maíz, 670 avena.

Puente Alsina — 1370b bolsas trigo, 3791 avena, 170 cebada.

Mercado Central — 890 bolsas trigo.

Puerto — 9618 bolsas trigo, 5428 lino.

Totales: 44.104 bolsas trigo, 134 triguillo, 11.848 maíz, 8115 lino, 15.136 avena, 1118 cebada, 105 centeno, 433 alpiste, 1625 semilla alfalfa, 850 harina, 300 paja de Guinea, 291 porotos, 776 girasol.

MERCADO DE HACIENDA

Liniers (vacunos)

Entrada, 5193; novillos, 998; vacas, 2233; terneros, 1062.

Compras de los frigoríficos — La Blanca, 725; Armour, 378; Sansinena, 717; Swift, 46; Wilson, 346; The Anglo, 559; Buenos Aires, 200. Total, 2971.

Clasificaciones — Bueyes gordos y especiales de frig., sin operaciones; toros y torunos gordos y especiales id., animado, de $ 0.165 a 0.185, precio por kilo en peso vivo; id. id. generales id., sin operaciones; novillos especiales chilled beef, id., encalmado, de 0.265 a 0.266; id. id. para congelar id., muy flojo, de 0.22 a 0.24; id. gordos para continente id., flojo, de 0.241 a 0.26; id. generales para consumo id., de 0.18 a 0.21; novillitos especiales y excepcionales id., id., de 0.245 a 0.255; id. gordos id., muy flojo, de 0.21 a 0.23; id. generales id., de 0.15 a 0.20; vacas gordas y especiales id., de 0.21 a 0.22; id. pesadas de grasa, id., de 0.19 a 0.20; id. gordas de saladero, encalmado, de 0.17 a 0.185; id. flacas y de conserva, id., de 0.09 a 0.155; vaquillonas especiales consumo, flojo, de 0.245 a 0.26; id. gordas id., muy flojo, de 0.21 a 0.23; id. generales id., de 0.15 a 0.195; terneros especiales id., encalmado, de 0.26 a 0.30; id. gordos id., flojo, de 0.22 a 0.24; id. generales id., muy flojo, de 0.19 a 0.20; mamones gordos especiales id., sin operaciones; id. generales id., animado, de 0.26 a 0.220.

Liniers (porcinos)

Entrada, 1213; compras de los frigoríficos, 218.

Precios corrientes — Capones mestizos especiales, muy flojo, de $ 0.49 a 0.50 el kilo; gordos y pesados consumo, id., kilo; gordos y pesados consumo, id., de 0.45 a 0.48; livianos de frig., y media gordura, id., de 0.46 a 0.50; generales y flacos, id., de 0.37 a 0.43.

Matanza (lanares)

Entrada del día, 8321; existencia anterior, 786.

Compras — La Blanca, 668; Armour, 567; Sansinena, 280; Wilson, 669; Swift, 1376; Invernada, 503; Mataderos, 2847. Total, 6908.

Precios corrientes — Capones pesados de consumo, de $ 17.50 a 20.50; id. livianos gordos de frig., de 12 a 16.50; id. flacos y de conserva, de 9.50 a 10.80; ovejas pesadas especiales, de 13.80 a 16.20; id. livianas gordas, de 12 a 13.60; id. generales, a 12; borregos excepcionales, de 17 a 19.20; id. especiales de frig., de 15 a 16.50; id. generales de frig., de 12 a 14; id. para mataderos, d 8 a 11.

MERCADO CENTRAL DE FRUTOS

Ventas de ayer

Cruza fina: 7 mil kilos a $ 12. Cruza gruesa: 7 mil kilos a 11; 5 mil a 10.50. Fina y cruza fina, del Chubut: 10 mil kilos a 11.80; 3 mil a 11.20. Fina, del Chubut: 45 mil kilos a 11. Borregas: 3 mil kilos a 10.30; 2 mil a 10; mil a 8. Segunda esquila, mediana y gruesa: 5 mil kilos a 11.50; 3 mil a 10; 4 mil a 9.20; mil a 8.50.

Pieles lanares, lanudo consumo: 300 kilos a 1.20; 400 a 1.10; 200 a 1.05. Desecho: 200 kilos a 1; 500 a 0.95; 100 a 0.85. Corto y pelado consumo: 300 kilos a 1; 500 a 0.95; 400 a 0.85.

Cueros vacunos: 150 cueros a 11.20; 150 a 11. De la Pampa: 60 cueros a 12. De Corrientes: 120 cueros a 4.90 oro. Salados: 70 cueros a 0.47. Carnicería: 500 cueros a 0.54. Becerros: 100 cueros a 11.20, 150 a 11. Nonatos: 50 cueros a 8.20; 100 a 8. Potros: 20 cueros a 6.20; 30 a 6; 10 a 5.50. Cerda: 200 kilos a 22.50; 300 a 22; 300 a 21; 200 a 20.50; 100 a 20.

Pieles de liebres: 100 cueros a 0.50; 400 a 0.40.

MERCADO CIUDAD DE BUENOS AIRES

Precios al por mayor

Entraron ayer a este mercado 420.000 kilogramos de verduras, 280.000 id. de frutas y 623 cajones de pescados.

Precios con que se efectuaron las ventas al por mayor en el día de ayer:

Verduras — Papa especial, de $ 0.90 a 0.90 los diez kilos; id. inferior, de 0.60 a 0.70; batata, de 0.80 a 1; cebolla, de 0.90 a 1; chaucha balín, de 4 a 6; poroto manteca, de 2 a 2.50.

Repollos comunes, de $ 0.40 a 0.50 la docena; id. especiales, de 1.50 a 2.50; brócoles, de 1.50 a 2.50; coliflores, de 2 a 4; zapallitos, de 0.50 a 0.70; berenjenas, de 0.30 a 0.50; apio, de 1 a 2.

Tomates especiales (el cajón), de $ 5 a 6; id. inferiores, de 2 a 3.

Lechuga (el lienzo), de $ 3 a 4; escarola, de 1.50 a 2.

Ajíes cuarentinos, de $ 2 a 2.50 la bolsa; id. para vinagre, de 1.50 a 2; id. morrones verdes, de 4 a 5; id. colorados de 6 a 7.

Frutas — Bananas, de 1.50 a 3 pesos el cacho.

Manzanas del país (el cajón), de $ 7 a 14; id. N. A. Jonathan, de 13 a 15; manzana N. A. Winesap, de 14 a 18; id. deliciosa, de 20 a 22; id. chilena Reineta de 9 a 10; id. Huidobro, de 8 a 10; id. Hoover, de 12 a 14; limones italianos, de 10 a 12; uva moscatel, de 10 a 14; id. negra de 7 a 8; id. moscatel rosada, de 9 a 11; peras francesas, de 20 a 28; id. de invierno, de 18 a 26; id. Angulema, de 6 a 8; sos 1.20 a 1.60; limones, del país, de 2.5 a 3; sandías, de 20 a 30.

MERCADO BULLRICH

(Pescados y mariscos)

Entradas de ayer — Pescado de mar 73.200 kilos; de río, 9000; id. de laguna 4600 id. Total, 86.760 kilos.

Mariscos, 4590 kilos.

Cotizaciones del día — Corvina de Montevideo (el cajón), a $ 6; brótula, a 40; corvina de Mar del Plata, de 14 a 15; pescadilla id., de 5 a 6; besugos, a 30; anchoas a 14; pargos, a 10; raya, de 7 a 10; mejillones grandes, de 2 0a 25; id. chicos, de 10 a 14; camarones, de 10 a 14.

Dorado (el kilogramo), a $ 0.70; surubí, a 0.60; patí, a 0.50; bogas, a 0.45; pejerrey grande, a 1.80; id. filet, a 1.10; id. de medida, de 0.50 a 0.70; caracoles, a 0.90 almejas, a 0.30; sardinas de río, a 0.50 calamares de N. América, a 1.

Sábalos grandes (la docena), de $ 1.20 a 1.50.

MERCADO DE AVES

Concentración general de aves y huevos (Estación Once)

437 pichoneras con aves y 221 cajones con huevos.

Mercado Ciudad de Buenos Aires

344 pichoneras con aves y 165 cajones con huevos.

Precios con que se efectuaron las ventas al por mayor en ambas plazas, deducido descarte y demás gastos:

Gallinas especiales (la yunta), de $ 3.80 a 4.20; id. regulares, de 2.80 a 3.20; id. chicas, de 2.20 a 2.60; pollos grandes, de 2.60 a 3; id. medianos, de 1.80 a 2.20; id. chicos, de 1 a 1.30; patos criollos, de 2 a 2.60; id. marruecos, de 1.40 a 1.70; gansos, de 2.50 a 3; pavos de cerda, de 12 a 14; id. regulares, de 6 a 7; id. chicos, de 3 a 4; pavitas, de 4 a 5; pichones de palomas, de 0.25 a 0.30.

Huevos, la docena, de $ 0.87 a 0.88.

JUNTA DE ABASTECIMIENTO

Precios máximos que regirán para las ferias y mercados municipales que funcionarán hoy mañana:

Gallinas especiales (la yunta), de $ 4 a 5.50; id. comunes, de 3.40 a 4.20; pollos grandes, de 3.80 a 4.20; id. medianos, de 2.30 a

LA PSICOPATIA

Por el doctor Toulouse

Comienza a haber inquietud en todos los países por lo que cuesta el mayor de los flagelos que asaltan a la humanidad, el mismo que se desarrolla con la civilización y es para ella la peor de las amenazas. Quiero hablar de la Psicopatía.

Todos los días aparece su espectro en los dramas que los diarios relatan con lujo detalles, en esos crímenes absurdos y crueles que más sublevan nuestro deseo de vivir; en los suicidios, las violencias de los desequilibrados afectivos, los atentados de los depravados sexuales, así como en las reacciones antisociales de los alcohólicos.

Se oculta bajo la miseria de los demás toxicómanos, bajo el desvalimiento de los inadaptados profesionales. Y en todos los sectores de la colectividad provoca los sufrimientos y el desamparo.

En los principales países de Europa (sin comprender a Rusia), se cuentan más de 400.000 alienados internados. Y si se conociera la cifra global, se pasaría del medio millón. Francia sólo tiene por su parte más de 70.000, y el departamento del Sena más de 20.000.

Pero los alienados internados — los únicos que figuran en las estadísticas — no constituyen más que una débil parte de la población psicopática.

Se puede evaluar en cerca de un millón el número aproximado de los individuos afectados de desórdenes mentales, reconocidos como tales y que reclaman cuidados.

Ahora bien: el millón de psicópatas declarados sólo representan una minoría. Hay que agregar una multitud de toxicómanos, bebedores de alcohol y consumidores de estupefacientes, cuyos desórdenes — aunque suficientes para afectar el comportamiento social —, no los conduce ante el médico; los pervertidos sexuales y los prostitutos de ambos sexos, cuyos vicios son el resultado de una inferioridad mental; los tarados, incapaces de vivir una vida correcta, vagabundos, desertores, reformadores subdelirantes, infelices patológicos; los inadaptables constitucionales a una profesión regular, parásitos, estafadores, chantagistas, mistificadores, los refractarios al órden social; aquellos que la psicosis condujo al suicidio, y que no son menos de 100.000 por año en Europa.

El presupuesto financiero de este mal es formidable. Solo en gastos de asistencia para los alienados internados — lo que solo representa un arroyo en el río de los gastos —, el total no es inferior a 120 millones de francos para Francia, y a 50 millones para el departamento del Sena.

Mientras que los grandes flagelos matan a sus víctimas — la tuberculosis mata alrededor de 70.000 personas por año en Francia, y el cáncer 30.000—, la psicopatía, las mas de las veces, no afecta ningún órgano esencial de la vida.

Pero el menor trastorno psicopático traba el comportamiento social y disminuye la capacidad de producción. Un fóbico que no puede circular en los barrios más frecuentados abandonará un empleo remunerador por una ocupación subalterna.

Una encuesta realizada en el Dispensario de profilaxis mental demuestra que, sólo para los enfermos de esa institución, las pérdidas debidas a la disminución del trabajo llegan a unos 10 millones de francos anuales. Ese déficit se elevaría a centenares de millones para todos los enfermos del departamento del Sena, y a miles de millones para todos los de Francia.

Un psiquiatra norteamericano, el doctor Stanley Abbot, hacía observar antes de la guerra que en Norte América había más alienados en los asilos que estudiantes en las universidades y en los colegios.

También en Estados Unidos una ley reciente, tendiente a la creación de un instituto para la profilaxia de los trastornos sociales debidos a los anormales (sin comprender los criminales), estima globalmente las pérdidas de esa naturaleza en mil millones de dólares anuales.

Agréguese a ello todo lo que la psicopatía cuesta a la colectividad en pérdidas de vidas humanas, en gastos de persecuciones y de represiones penales, en retardos ocasionados en la marcha del progreso.

Si pudiéramos suprimir todos los efectos de la tara psicopática, la nación no tardaría en ser más rica, porque ese mal origina gastos y miserias bajo mil formas.

Pero esto no es más que un perjuicio en dinero. Luego hay que calcular los innumerables sufrimientos de los enfermos y de sus allegados. Las uniones deshechas y los divorcios, las rupturas de contratos de trabajo, las perversiones morales que instalan la depravación en la calle, en los libros y en el teatro, y los atentados de todas clases contra las personas.

Ahora bien: la psicopatía aguda es curable, tan curable como las enfermedades psíquicas, cuando es descubierta y tratado precozmente; cada año salen de los asilos unos dos mil alienados curados o mejorados.

Por otra parte, la constitución psicopática es modificable por medios físicos y por la higiene psíquica, que indica a los predispuestos el régimen de trabajo que conviene a su resistencia.

Un gran número de valores podría ser recuperado por la terapéutica, por una nueva clasificación profesional y social, y por la preservación de los niños bien dotados. La higiene mental así comprendida debe constituir el asiento del estatuto social, puesto que el cerebro es el factor esencial de la actividad colectiva.

Es para resolver ese angustioso problema que — de acuerdo con el movimiento nacido en Norte América bajo el impulso de Clifford W. Beers — conseguí del consejo general del Sena la creación del servicio de profilaxia mental.

Este organismo contiene un servicio libre en el que se cuidan a los psicópatas sin internarse, y en el que sólo se internan a los alienados después de una observación, sistema que constituye la única garantía real de libertad individual con respecto a la opinión, siempre inquieta.

Nuestro programa es el más importante para los intereses esenciales de la colectividad: descubrimiento y tratamiento de la psicopatía; medidas de prevención contra los perversos; profilaxia del suicidio y de los actos antisociales, de la toxicomanía y de las perversiones sexuales; selección escolar y elección psico-técnica de los trabajadores en función de la resistencia biológica.

Este centro de profilaxia y de investigaciones es aprobado y tomado como modelo más o menos en todas partes, en Italia, en Escocia, en España, en Suiza, en Hungría. Alemania también entra en esa vía, siguiendo nuestro ejemplo; y la Rusia soviética fué una de las primeras naciones que creó servicios de profilaxia mental, principalmente en Moscú, bajo la dirección del profesor Rossolimo.

En Francia, el ministro de Higiene, doctor Durafour, se propone generalizar esa forma liberal de asistencia a los psicópatas, y ya están en vías de organización numerosos servicios abiertos.

El movimiento a favor de esta obra es mundial — internacional por esencia—, pues se trata de la obra mas alta que se pueda imaginar para la evolución mental de las sociedades, evolución con la cual está estrechamente vinculada la civilización.

De esa obra es de la que más podemos esperar para la pacificación profunda de los espíritus, constantemente turbados por reacciones afectivas evitables.

Si todos los que sufren en su persona o en la de sus allegados, si todos los espíritus racionales, prendados de un ideal de progreso fundado en la ciencia de la vida, se adhirieran a la "Liga de Higiene mental", cuyo presidente honorario es nuestro amigo Jutin Godart, se evitarían muchos sufrimientos a los individuos, y se eliminarían muchos obstáculos al progreso.

LA COOPERACION Y LA AGRICULTURA

Por CIRINO JUAREZ

En los países de más avanzada legislación donde el capialismo llega a su punto culminante y el industrialismo no está librado a sus insaciables deseos de ganancias, ya sea por la acción eficáz de la organización o por el adelanto de la legislación social, la cooperativa también juega un rol importantísimo.

En Inglaterra, por ejemplo, las cooperativas poderosas que poseen las "Trade Unions", organización que agrupa a seis millones de obreros de los más importantes gremios y cuya capacidad productiva no discuten ya, ni los mismos capitalistas industriales, ponen un potente dique al insaciable deseo de acumular enormes riquezas de los magnates del industrialismo inglés.

La cooperativa se ha extendido tanto, está tan bien cimentada, que ha llegado a ser la reguladora de los precios de producción y consumo, ya no se producen allí las alzas y bajas en los artículos de primera necesidad, por la "habilidad" de los magnates que juegan al azar especulando con grandes "stocks" que acaparan para luego imponer condiciones en el mercado de la oferta y la demanda. No; la cooperativa ha regulado los precios en tal forma, ha perfeccionado tanto la buena y equitativa distribución que ya no sólo es imposible la especulación, el alza fomentada por la innecesaria intervención de los intermediarios, sino que el precio de costo ha rebajado con su buen sistema de distribución, y jamás se produce un aumento de la mercadería necesaria y útil, que no sea justificado por el aumento de costo de su producción. La inflazón artificial y fomentada de los precios, allí no existe.

Es natural que la organización en Inglaterra esté más adelantada y la legislación social, sin ser más avanzada, sirve más los intereses generales del pueblo y por ende la especulación desaparece, para dar paso libre a la cooperación mutua e inteligente.

Claro está que se tiene ese concepto de la cooperación por la mayor capacidad y comprensión del pueblo; lo que aquí avergonzaría a cualquier empleado de mediana posición, sería allí un estado normal para un primer ministro de estado; un simple escribiente, de nuestras oficinas públicas, se sentiría molesto si el pueblo viera que a su puerta llegase con su proveeduría mensual el vehículo de una cooperativa, porque lo conceptuaría humillante para su dignidad; en cambio, en Inglaterra es un alto honor para un primer ministro de estado británico, que a la puerta del Wall Street, sea la cooperativa y no el de algún magnate, que aquí sería el del señor Fulano, y allí el de algún míster de chistera y levita, quien le lleve sus provisiones.

Y si esto sucede en el industrialismo y el comercio porque la cooperación ha refrenado a los dos primeros, en la desigualdad anterior en las mercaderías y en sus precios, algo más grave y con más evidente diferencia sucede en el comercio y la agricultura, es allí donde se siente la acción deshonesta; la especulación desenfrenada del hábil intermediario, es allí donde la cooperativa agrícola o agraria tiene más campo de operación porque es donde el intermediario comerciante especula por partida doble.

Nuestro colono, apático hoy a la acción de las cooperativas, porque desconoce sus benéficos resultados, es a la par que el pionner de la riqueza nacional, el paria más explotado del intermediario, es el trabajador peor mirado de cuantos en distintas formas quieren vivir a costillas del trabajo y del sudor ajeno, es hoy el colono argentino (salvo raras excepciones de los que están agrupados en la Federación Agraria Argentina) el trabajador más indefenso. No tiene organización que le repare de las iras del terrateniente y su administrador o subarrendatario, no tienen una ley que les ampare sino a medias (porque no hay quien vigile su cumplimiento) de los abusos que de las existentes de créditos agrícolas y arrendamientos hacen en forma descarada los terratenientes. No tienen una cooperativa y no parece que deseen formarla, que los evite, no dico en absoluto, hasta que ella no esté arraigada y bien consolidada, pero al menos que les mitigue la inhumana explotación del comerciante agrícola y del acopiador cerealista.

¿Cuándo será el día en que nuestro colono argentino, que nuestro trabajador del campo, que nuestro pionner de la riqueza nacional comprenda la especulación enorme, la ganancia usuraria que sobre su trabajo tienen los intermediarios, que simulan ser sus protectores, y que desde la casa introductora de sus útiles y herramientas de trabajo, hasta el comercio de ramos generales de nuestra campaña, se ensañan contra el pobre colono? Sus útiles de labranza por la intervención de estos señores llegan a sus manos con un 80 o/o de recargo sobre su valor real, y sus productos que representan el trabajo y sinsabores de todo un año de rudo batallar, pasan también por las manos de estos otros que se llaman exportadores, y que con los ya nombrados forman el "trust" de los intermediarios, para que cuando lleguen al consumidor con todos sus juegos malabares, representen otro 80 por ciento de su costo real de producción o sea un aumento del 160 o/o que artificialmente exigen estos señores, que con el nombre de introductores y exportadores no son más que unos intermediarios cuya existencia aumenta el consumo, o sea la mercancía, enormemente sobre el precio de producción.

El papel que en la sociedad están desempeñando en grande escala los Bunge y Born, los Dreyfus, los Vasena, los Harrod's, etc., seguidos de la costosa y burocrática gavilla de más pequeños intermediarios pueden y deben hacerlo las cooperativas agrícolas, industriales y comerciales, y serían anuladas entonces las crecidas ganancias del especulador que son: el alza y baja, según le convenga operar en la Bolsa con la oferta y la demanda.

El colono argentino, el trabajador de la industria y todo productor de nuestra riqueza está obligado moralmente a procurar que en el intercambio de los hombres, las mercancías y los útiles necesarios no sufran el aumento de su costo bajo la acción de los que nada producen, y que sin embargo elevan los precios de costo por las enormes ganancias que desean obtener sobre el trabajo de los demás.

Las reguladoras de todos estos abusos no han de ser otras que las organizaciones, las cooperativas bien ordenadas, lo que no podría hacer un solo colono, lo pueden hacer todos juntos y agrupados en su organización cooperativa, como así, lo que no haría un obrero de una industria podrían hacerlo agrupándose todos en su respectivo sindicato por industria; formando también su cooperativa.

Como un ejemplo, podríamos citar nuestra misma organización, nuestro gobierno; los vecinos de una gran ciudad o de un pueblo no podrían cada uno por sí solo alumbrar el frente de sus casas, llevar la basura de las mismas al basurero, poner sus cañerías de agua corriente, ni arreglar la pequeña porción que de plaza pública les corresponda amén de otros trabajos que serían imposibles y mucho más costosos individualmente y que por eso los confiamos colectivamente a un grupo de hombres que administran y hacen este trabajo por mucho menos que el costo que ocasionaría individualmente; a ésto se llama Municipalidad y entre todos elegimos los hombres que han de administrarla cuyos resultados son mejores cuanto mejores sean los hombres elegidos, así también un colono solo, un trabajador de la industria aislado, no podría hacer nada, pero reunidos en sus sindicatos por oficios, y con su cooperativa, sería fácil hacerlo, menos costoso, más cómodo y más útil, y los resultados obtenidos, como en el caso anterior, serían mejores cuanto mejores fuesen los encargados de administrar. ¡A la obra, pues!

Jesús María, 20|4|1926.

EL CONGRESO MUNDIAL DE LAS MIGRACIONES

Organizado por la Federación Sindical Internacional y la Internacional Obrera Socialista

Texto de las resoluciones propuestas

Los días 18 al 21 de mayo del corriente año, se reunirá en Londres el congreso mundial de emigración, bajo los auspicios de la Federación Sindical Internacional y de la Internacional Obrera Socialista.

Asistirán a ese congreso delegados de todas las centrales nacionales afiliadas a la Federación Sindical Internacional, de los secretarios profesionales y de las secciones de la Internacional Obrera Socialista. Además, fueron invitadas a asistir al congreso los movimientos obreros de los siguientes países: Africa del Sur, Australia, Cuba, Egipto, Estonia, Finlandia, Grecia, Guayana inglesa, Irlandia, Japón, Méjico, Noruega, Nueva Zelandia, Checoeslovaquia.

La comisión mixta preparatoria designada por los comités ejecutivos de la F. S. I. y de la I. O. S., compuesta por los ciudadanos L. Jouhaux, C. Mertens, John W. Brown, L. de Brouckére, C. T. Cramp y H. Diamand, redactó las siguientes resoluciones que sometió al estudio de las entidades que serán presentadas, para ser discutidas en el congreso:

"El congreso mundial de las Migraciones, reunido en Londres del 18 al 21 de mayo de 1926, después de examinar detenidamente el informe elaborado por la Federación Sindical Internacional con la ayuda de los informes suministrados por las centrales sindicales afiliadas y no afiliadas y por los secretarios profesionales internacionales, y después de haber discutido ampliamente y a fondo el importante problema que representan las migraciones obreras, desea expresar su modo de sentir: primero, sobre los abusos a que dan lugar las migraciones no sometidas a un control; y segundo, sobre la urgente necesidad de alguna organización internacional que se ocupe de esta gran cuestión de orden internacional.

En congreso desea a la vez afirmar su convicción de que es del deber de todos los gobiernos el ocuparse de la reglamentación de la migración en la forma que mejor conduzca a la paz internacional y a la protección de los intereses de los trabajadores emigrantes, a la vez que de los trabajadores de los países en que aquellos emigran.

1. REGLAMENTACION DE LA MIGRACIONES

El congreso afirma que la solución de los problemas de las migraciones no podría ser satisfactoria sin la cooperación de las organizaciones gremiales. Estas organizaciones deben tener voz en el control del reclutamiento y en la determinación de los principios generales según los cuales se guía la política nacional de las migraciones de sus países respectivos. Considera que el gobierno y la central sindical de cada país interesado en las migraciones deberían cooperar a objeto de instituir una oficina nacional de migraciones. Se crearía además una oficina internacional de migraciones, con una representación sindical adecuada, para establecer reglas internacionales en materia de migraciones. En el momento de la institución de esa oficina internacional se deberá estudiar las posibilidades de colaborar con otros organismos. Los órganos así establecidos tendrían por misión controlar o vigilar el reclutamiento de la mano de obra emigrante, mediante la entrega de pasaportes que deberán ser acordados sin gastos para los obreros emigrantes.

2. RESTRICCION, EXCLUSION Y ASIMILACION

El congreso declara que en pricipio las migraciones deben ser libres, es decir, que la libertad de las migraciones no debe ser trabada por razones puramente políticas. Sólo se podrán hacer valer razones económicas cuando se tomen decisiones, y únicamente en circunstancias muy excepcionales se podrá admitir que otros factores influyan sobre esas decisiones.

3. PROTECCION DEL INMIGRANTE

El congreso protesta contra toda propaganda efectuada por compañías de navegación, por otras empresas de transporte, por agencias privadas de reclutamiento o por agentes de viajes, si esa propaganda tiende a atraer a los trabajadores fuera de su país natal para exponerlos al paro forzoso en otro país y constituir un perjuicio para la condición de la mano de obra de ese país. Recomienda que las oficinas nacionales e internacionales que el congreso desea ver instituídas sean empleadas en asegurar la promulgación de legislaciones para instaurar el registro obligatorio o la abolición de todas las agencias privadas de reclutamiento (inclusive las pertenecientes a las compañías) en suministrar informaciones seguras respecto a los salarios, las condiciones de trabajo y de alojamiento, la situación del mercado de la mano de obra, etcétera, en los países de inmigración, y en prohibir toda propaganda falaz con fines de ganancia privada. Los mismos órganos deberían velar por el alojamiento de los emigrantes en las estaciones de tránsito o en los puertos de embargo, por su exámen médico antes de la salida, por su recibimiento hacia los distritos en que les será más fácil hallar empleo.

Mientras se cree la oficina internacional de migraciones, el congreso pide a la F. S. I. y a la I. O. S. que reúnan informaciones respecto a la cuestión de las migraciones, y que publiquen esas informaciones en sus comunicados de prensa o por cualquier otro conducto. Considera, además, del deber de las organizaciones afiliadas a esos dos centros internacionales, el tener los centros internacionales siempre bien al corriente de los acontecimientos sobre el terreno de las migraciones en su país o en su rama profesional, de modo que los centros internacionales estén en condición de poder abarcar toda la cuestión y hacer obra útil difundiendo informaciones entre los trabajadores de todos los países.

4. SITUACION DEL OBRERO INMIGRADO EN MATERIA DE SEGUROS SOCIALES

El congreso recomienda que todos los organismos obreros cooperen para asegurar a los trabajadores inmigrantes la igualdad integral de tratamiento en el terreno de todas las formas de seguros sociales establecidos por las leyes del país de inmigración. El congreso admite el principio de la participación del país de inmigración en las cargas financieras ocasionadas de esa manera en el país de inmigración, y considera que debería ser una de las funciones de la oficina internacional de migraciones el determinar los prorrateos respectivos de esos gastos para los dos países interesados. Dada la desigualdad que existe en los progresos realizados en los diversos países sobre el importante terreno de la legislación social, la conferencia felicita la Oficina Internacional del Trabajo por sus esfuerzos tendientes a nivelar esa legislación, y recomienda que esos esfuerzos sufran una aceleración y se extiendan a todas las formas del seguro social (reparación de los accidentes de trabajo, desocupación, enfermedad, invalidez, deceso, pensiones de viudas y huérfanos.) Estima igualmente que se debería hacer todo lo posible para promover la adopción del principio de reciprocidad en materia de igualdad de tratamiento, hasta llegar a la realización de lo que precede.

5o FACTORES ECONOMICOS DE LAS MIGRACIONES

Al examinar los problemas de las migraciones, la atención del congreso fué atraída necesariamente sobre la extensión en que la presente desorganización económica del mundo—con su industria que produce para la ganancia y no para el uso y con la ineficiencia y el derroche que resulta de ello—no sólo causa una depresión de las condiciones de trabajo y en la existencia de los trabajadores, sino que levanta además una barrera que les impide huír del exce-

(Continúa en la 10a. página)

LITERATURA Y ARTE

El perro y el gorrión

Conocí un perro que tenía amo tan malo, que no le daba de comer. Cuando el pobre perro no pudo aguantar más se marchó muy triste de su casa.

En la calle encontró a un gorrión muy listo, como todos los gorriones, que le dijo:

—Perrito, ¿por qué estás triste?

Y el perrito contestó:

—Porque siento hambre y no tengo qué comer, amigo gorrión.

Entonces dijo el gorrión:

—Querido hermano, ven a la ciudad y te hartaré de comida.

Fueron juntos a la ciudad, y al llegar delante de una carnicería, dijo el gorrión al perro:

—Párate aquí y te echaré un pedazo de carne.

Miró en torno suyo para ver si alguien los observaba, y picando un pedazo de carne que estaba en el mostrador, hizo que cayera al suelo.

El perro cogió la carne, se fué a una esquina y se la comió.

El gorrión le dijo:

—Ven a otra tienda y te bajaré otro pedazo para que te hartes.

En cuanto el perro se hubo comido también el segundo pedazo, preguntó el gorrión:

—Hermano perro, ¿estás satisfecho?

—Sí, estoy harto de carne — contestó —; pero aún no he catado pan.

—También lo tendrás — le dijo el gorrión —: ven conmigo.

Le llevó a una tahona y picó unos cuantos panes hasta que rodaron al suelo; pero como el perro tenía hambre atrasada, le llevó a otra tahona y le proporcionó otros dos panes.

—Hermano perro, ¿estás harto ya?

—Sí — contestó —: ahora saldremos un rato a las afueras de la ciudad.

Salieron entonces ambos a la carretera.

El tiempo era muy hermoso. Después de haber andado un rato, dijo el perro:

—Estoy cansado y quisiera dormir.

—Sí, duerme — contestó el gorrión; — entretanto, me sentaré en una rama.

El perro se echó en el camino y se durmió profundamente.

Mientras estuvo dormido llegó un carretero que llevaba un carro con tres caballos, cargado con dos cubas de vino.

El gorrión vió que el carretero seguía por el camino donde estaba el perro; entonces gritó al carretero:

—¡Carretero, no pases por ahí, o te hago pobre!

El carretero, sin hacer caso, alzó el látigo e hizo pasar el carro por encima del perro, que fué destrozado por las ruedas.

Entonces exclamó el gorrión:

—¡Has matado a mi hermano perro! ¡Lo que acabas de hacer te costará el carro y los caballos!

—¡El carro y los caballos! — dijo el carretero. — ¿Qué daño podrás hacerme tú?

Y siguió su camino.

Entonces, por debajo de la manta, el gorrión picó en el tapón de una de las cubas hasta que lo sacó, y se salió todo el vino sin que el carretero lo notara.

Al volver la cabeza vió que el carro goteaba: examinó las cubas y encontró que una estaba vacía.

—¡Pobre de mí! — exclamó.

—¡Aun no eres bastante pobre! — dijo el gorrión; y voló a la cabeza de uno de los caballos y le sacó los ojos.

Al ver esto el carretero, sacó un hacha y la levantó contra el gorrión; pero éste voló, y el carretero dió a su caballo en la cabeza un fuerte golpe: el caballo cayó muerto al suelo.

—¡Pobre de mí! — exclamó.

—¡Aún no eres bastante pobre! — dijo el gorrión.

Y cuando el carretero siguió con los otros dos caballos, el gorrión se introdujo de nuevo debajo de la manta y picó el tapón de la segunda cuba, de manera que se salió todo el vino.

El carretero, cuando lo notó, exclamó otra vez:

—¡Ay, pobre de mí!

Pero el gorrión contestó:

—¡Aun no eres bastante pobre!

Y posándose sobre la cabeza del segundo caballo, le sacó los ojos.

El carretero acudió corriendo y levantó su hacha contra el gorrión; pero éste voló y el golpe hirió al caballo, que quedó muerto.

—¡Ay, pobre de mí!

—¡Aun no eres bastante pobre! — dijo el gorrión.

Y parándose en la cabeza del tercer caballo, le picó en los ojos.

Rabioso el carretero, levantó de nuevo el hacha contra el gorrión, y sin mirar dónde, dió un golpe que en vez de tocar al gorrión mató al tercer caballo.

—¡Ay, pobre de mí! — exclamó.

—¡Aun no eres bastante pobre! — contestó el gorrión.

—¡Ahora te haré pobre en tu casa!

Y se fué volando.

El carretero tuvo que dejar el carro, y se fué a su casa rabiando y prometiendo matar al gorrión con una trampa.

—¡Ay! — dijo a su mujer. — ¡Qué desgracias he tenido! El vino se ha salido todo y los tres caballos están muertos!

—¡Ay, marido! — contestó ella. — ¡Si vieras qué mal pájaro ha venido a nuestra casa! Ha reunido miles de pájaros, que han atacado arriba nuestro trigo y se lo han comido todo.

El carretero subió al granero y vió miles y miles de pájaros que se habían comido el trigo. En medio de ellos estaba sentado el gorrión.

Entonces exclamó el carretero:

—¡Ay, pobre de mí!

—¡Aun no eres bastante pobre! — contestó el gorrión. — Carretero, todavía te costará la vida!

Y salió volando.

Ya había perdido el carretero toda su fortuna; bajó y se sentó detrás de la estufa rabiando y desesperado.

Y el gorrión, sentado en la ventana, desde fuera gritó:

—¡Carretero, te costará la vida!

Entonces el carretero, agarrando el hacha, la tiró al gorrión; pero sólo logró romper los cristales y no alcanzó al pájaro.

Este entró por la ventana rota, y sentándose sobre la estufa, gritó:

—¡Carretero, te costará la vida!

El carretero, fuera de sí y ciego de rabia, rompió la estufa y todos los muebles de la casa, espejos, bancos, mesa, y, finalmente, rompió las paredes de su casa, errando siempre el golpe.

Por fin atrapó al pájaro con la mano.

Entonces dijo su mujer:

—¿Lo mato?

—¡No! — gritó —. Eso sería poco castigo. Sufrirá una muerte mucho más cruel. ¡Me lo tragaré!

Y se lo tragó de una vez.

Pero el gorrión empezó a revolotear en el cuerpo del hombre, se le subió otra vez a la boca y, sacando la cabeza, exclamó:

—¡Carretero, te costará la vida!

El carretero alargó el hacha a su mujer y dijo:

—¡Mujer, mata al pájaro que tengo en la boca!

La mujer dió un golpe; pero dió sobre la cabeza del carretero, que cayó muerto.

Y el gorrión, echando a volar, se escapó.

Moraleja. — No hay enemigo pequeño, ni debe ofenderse a los humildes.

LA VACA

(Continuación de la 7a. página)

la trampa, al meter la cabeza y los hombros, tropezó con un obstáculo, con algo que al principio le rechazaba y parecía, luego, como si se partiera y dividiera en dos. Un miedo cerval le inundó de sudor; temblaba de fiebre y sin saber lo que hacía, continuó subiendo. Sintió que un hombre muy pesado se sentaba a horcajadas sobre sus hombros, como para cabalgar sobre él. Dos rígidas piernas calzadas con zapatos de ancha suela y hebilla de latón quedaron como los dientes de una horquilla de labranza, colgando a derecha e izquierda de su pecho; una de ellas le dió un golpe en la mano y le hizo soltar la vela. Lanzó un grito inarticulado, y cayendo de espaldas se desnucó en el suelo. La luz no quiso apagarse sin prender fuego al montón de paja suelta, y en pocos minutos la casa ardía a llamaradas.

No ha podido saberse si Elena cuando esto ocurrió, ya había vuelto en sí y murió involuntariamente, asfixiada por el humo y las llamas que lo invadieron todo, o si, desesperada por el triste fin de su hijo, abominó de la vida, y desdeñó salvarse. Lo cierto es que tanto de ella como de Andreas, de Juan y del niño no se hallaron entre los escombros más que los carbonizados y retorcidos esqueletos, y que hasta la misma vaca, siguiendo el triste instinto de su natural, se lanzó al fuego y murió también abrasada.

CINTURON BOSCOSO PERIURBANO

"En una conferencia que dí el año pasado en la Facultad de Filosofía y Letras de Buenos Aires, ocupándome de la influencia recíproca entre organismo y medio ambiente, insistí en que así como el medio influye sobre el ser vivo, ese de su lado también modifica reactivamente sus condiciones ambientes (construcción de nidos, cuevas, colonias — contaminación y purificación de aire, aguas, tierra, — destruccion de plantas, bosques, etcétera.) llegando a la comprobación del contraste entre tales reacciones defensivas orgánicas comunes a todos los organismos y la inercia casi absoluta de tal iniciativa de parte de la población de la comuna de Buenos Aires, la que aguanta sufriendo pacientemente todos los años los mismos cambios más bruscos atmosféricos como pocas ciudades, que atacan la salud de sus habitantes, que se resignan soportando vientos violentos, aires llenos de polvo orgánico y anorgánico, fríos, calores, humedad excesivos en continuo cambio con un estoicismo digno de mejor suerte, sin que casi ninguno de sus hombres dirigentes medite seriamente sobre la necesidad y posibilidad de eliminar o disminuir tales fatalidades. Los años pasan y nada o casi nada se hace.

No se lavan las calles y veredas centrales y periféricas debidamente con la manga, no se limpian los vehículos de locomoción suficientemente, no se da a cada barrendero su regadera indispensable, no se obliga a regar antes de barrer, no se afirma el suelo arenoso de los paseos (por ej.: en Palermo) por medios eficaces, no se prohibe a los automóviles de evitar ni allí por exceso de velocidad nubes de tierra, y tampoco se opone a los cambios bruscos y excesivos atmsféricos, una barrera adecuada, que los bosques periurbanos de nuestro proyecto opondrían con eficacia, desviando la dirección de los vientos del Norte y Sur y disminuyendo lo excesivo del frío, calor y tierra que nos proporcionan a gusto (de ellos). Insistí especialmente en el hecho comprobado de que por encima de un bosque grande (no hablo naturalmente de esos parquecitos hechos con todo refinamiento "estético" y que considero de creaciones raquíticas de ningún valor, son "mediditas" "y no medidas"), se comprueba con regularidad una densa columna de evaporación y exhalación arbórea de dirección ascendente, que se levanta a grandes alturas (varios kilómetros) y que rodea y envuelve así como un valle, atmosférico, denso y purificado por la flora boscosa; protegiendo la atmósfera superurbana, produciendo influencias benéficas en todo sentido para la higiene pública. Si tendríamos ese cinturón estratégicamente concebido y elaborado contra los vientos del Norte y Sur, por bosques de varias leguas de extensión, muchísimo dinero para hospitales y gastos para enfermos de pulmones, bronquios, conjuntivas, oídos, etcétera, podríamos ahorrar; pero sólo una reacción biológica decidida, podría traernos tal cambio para nuestra ciudad indefensa e indefendida, reacción que recién de los "malos aires" que realmente respiramos día y noche, harían un "buen aire" verdadero e ideal.

CHR. JAKOB.

El congreso mundial de las migraciones

(Continuación de la 9a. página)

so de población y de la crisis de ocupación en su país, yendo hacia otros países en que las condiciones naturales sean más favorables. Por estas razones el congreso encarga a la F. S. I. proseguir sus estudios sobre los factores naturales y artificiales que restrigen la producción en el mundo entero, y sobre los monopolios financieros e industriales que restringen el reparto; y llevar los resultados de esos estudios ante un futuro congreso, con proposiciones definidas tendientes a la creación de un organismo internacional apto para organizar el control del desarrollo; de la producción y del reparto de las mercaderías alimenticias, de las materias para la industria, de la energía, a la par que de su transporte, en armonía con los pricipios económicos y con miras a promover el espíritu de fraternidad internacional.

6. POLITICA OBRERA DE LAS MIGRACIONES

a) Fondos.

El congreso recomienda la creación, bajo el control de la F. S. I., de un fondo internacional especial de migraciones, al cual todas las centrales sindicales nacionales serían invitadas a contribuir, para defender los intereses de los trabajadores inmigrantes en los países en que esa defensa es urgentemente necesaria en interés de la clase obrera internacional en general.

b) Organización.

En lo que concierne a la organización gremial, el congreso recomienda: 1o., que se establezcan normas internacionales por las centrales afiliadas a la F. S. I. y por los secretarios profesionales internacionales, a objeto de asegurar el rápido transporte de los trabajadores inmigrantes de su organización, del país de orígen a la organización competente del país de elección; 2o., que las centrales gremiales hagan todo lo que esté al alcance de sus medios, por una propaganda que abarque todos los aspectos, para estimular la organización de los trabajadores inmigrantes en los gremios; 3o., que las centrales gremiales se esfuerzen en asegurar la igualdad de tratamiento de los miembros inmigrantes en lo referente a todas las ayudas de orden gremial."

PERIODISMO

El Auto Argentino, número 167, de noviembre.

El Zoófilo Argentino — Organo de las sociedades protectoras de animales.

Acción Social — Número 30, año II.

Revista Sud-Americana — Número 4, año IX.

★CHAPAS★

Grabados y sellos de goma. Placas de bronce, chapas esmaltadas. SAENZ PEÑA 152, U. T. 0512 Riv. P. BARREIRO — Buenos Aires.

AUX CHARPENTIERS

MÉJICO 1302

CASA ESPECIAL EN ROPA PARA EL TRABAJO Y PARA EL CAMPO

FUNDADA EN 1888



TRAJES A LA CAZADORA

EN GABARDINA, EN CORDEROY, EN CASIMIRES

SOLICITEN CATALOGO y MUESTRAS

MAYNARD & FÉVRE

Todo pedido de catálogo es atendido la inmediato; por consiguiente, si no es recibido por el interesado en seguida, sírvase solicitarlo nuevamente. Perm 14.



SIN VENENO

PINTURA BLANCA "ALBA" EN PASTA

PINTURA ANTICORROSIVA "ALBA"

Superiores al albayalde y minio de plomo.

GRITO DE ASENCIO 3537 - 39 U. T. 61 Corrales 1956-0988

PIDALAS EN TODAS LAS PINTURERIAS Y FERRETERIAS

TEATROS-CINEMATOGRAFOS-RADIOTELEFONIA

TEATROS

NACIONAL — Compañía nacional de sainetes, comedias y zarzuelas. El conjunto artístico más completo. 12a. temporada de género [illegible]. — Hoy, a las 14.45: Donde cantan los zorzales. La muchacha de Montmartre, Café con leche. Función completa, platea, $ 2.50. A las 18.15, a las 21 y a las 23.15: Café con leche. A las 22.15: El rancho del hermano. Platea, $ 1.20 por sección.

OPERA — Compañía de grandes revistas. — Director: Manuel Romero. — Hoy, a las 14.45: La nueva gran heladera. La maravillosa revista. Platea, $ 2. A las 17, a las 18.15, a las 21 y a las 23.30: La maravillosa revista. A las 22.15: La nueva gran heladera. Platea, $ 2.50 por sección.

SAN MARTIN — Compañía argentina de revistas [illegible]. — Hoy, a las 15: Saltó la bola. Del tango al charleston. Platea, $ 2.50. A las 17.15 y a las 22: Saltó la bola. A las 18.15, a las 21 y a las 23.15: Del tango al charleston. Platea, $ 2 por sección.

BUENOS AIRES — Compañía argentina Enrique Muiño (Dirección Félix Lanco. — Hoy, a las 14.45: En una chacra, Allá en el bajo una noche. Platea, $ 2. A las 17 y a las 22: Compostela vieja. A las 18.15 y a las 23.15: Allá en el bajo una noche. A las 21: En una chacra. Platea, $ 1 por sec.

APOLO — Compañía argentina de sainetes y comedias Arata-Morganti. — Hoy, a las 15, a las 17 y a las 22.15: Nolatritri zeneixe semmo cosci. A las 16, a las 18.15, a las 21.15 y a las 23.15: Los distinguidos reos. Platea, $ 1.50 por sección.

ATENEO — Compañía dramática argentina Camila Quiroga. — Hoy, a las 15 y a las 21.15: Noche del alma. A las 17.30: La ternura. Platea, $ 3.

AVENIDA — Compañía de operetas Pius Ultra. — Hoy, a las 15.30 y a las 22.15: El país de las campanillas. A las 18 y a las 21: La duquesa del Bal Tabarín. Platea, $ 2.50.

LICEO — Compañía dramática argentina Blanca Podestá. — Hoy, a las 15: Crucificados. A las 18: La danza del fuego. A las 21.30: Un marido irascible. Crucificados. Platea, $ 3.

MAIPO — Compañía de revistas. —

IDEAL — Compañía argentina Enrique Arellano.

MARCONI — Compañía dialectal genovesa. — Hoy, a las 15.15: L'aegua de zozeja. A las 18 y a las 21: Quello bonn'anima. Platea, $ 3.

NUEVO — Compañía argentina de comedias Roberto Casaux. — Hoy, a las 15: El marido de mi novia. A las 17.45 y a las 21.45: ¡Trípoli nostra! Platea, $ 2 y 3.

SARMIENTO — Compañía porteña de comedias [illegible] Arturo Mario. — Hoy, a las 15.15, a las 18.15 y a las 23.15: Humahuaca 17. A las 16.15 y a las 22.15: Problemitas. A las 17.15: El rosal de las ruinas. A las 21.15: Mi hijo el ingeniero. Platea, $ 1.50 por sección.

SMART — Compañía argentina de comedias César Ratti. — Hoy, a las 15: El pañuelito blanco. A las 16, a las 18.15, a las 21 y a las 23.15: El café del Marselés. A las 17 y a las 22.15: La muerte a plazo fijo. Platea, $ 1.50 por sección.

MAYO — Compañía española Juárez-Sanjuán. — Hoy, a las 15.15: Cariño adelante. A las 17: Una broma pesada. A las 18.15: Hijo de mi alma. A las 21.15: La fórmula 3 k 3. A las 22.15: Hijo del alma. Platea, $ 2 y 2.50.

PUEYRREDON — Rivadavia 6371. Compañía argentina de comedias y sainetes. — Hoy, a las 14.30. El daño, Cascabel cascabelito... A las 16.15: Toda una vida. A las 17.20 y a las 22.20: Babilonia. A las 18.30 y a las 23.25: El daño. A las 21.15: Mucamo joven, se necesita. Platea, $ 8.80 por sección.

BOEDO — Boedo 649. Compañía nacional. Hoy, a las 15: Farsa cruel. A las 16: Gran premio nacional. A las 17 y a las 21: El hombre del ultraje azul. A las 18 y a las 22: Juan Moreira (estreno). A las 23: El alma de los perros.

TEATRO DE VERANO — Paseo 1235. Hoy, a las 16.45: Cuál de los tres. A las 17.15 y a las y a las 21.15: Aquí está lo que hace falta. A las 18.20 y a las 22.15: Hacete a un lado. A las 23.15: De París al teatro de Verano. Platea, $ 0.60 por sec.

VARIEDADES

CASINO — Maipú [illegible] — Music-hall. — Hoy, a las 15: Gran matiné especial para familias, tomando parte toda la compañía. Entrada general, $ 1.50. A las 18.15, sección vermouth familiar con biógrafo y 4 nuevas atracciones. Entrada gneral, 0.50. A las 21: debuts Foy and Fey, en su creación El sueño de un albañil, y Maiss and Partenarie, ciclistas sobre alambre. Gran éxito de Okito, Bara y Kelsey, Henriette Lefevre, Felito y demás atracciones. Entrada general, $ 1.50.

HIPPODROME — Corrientes y Carlos Pellegrini. Temporada de circo. — Martes 27 inauguración. Colección de animales y fieras amaestradas. Grandes atracciones y el mejor conjunto cómico. Precios populares.

PARQUE JAPONES — Leandro N. Alem y Callao. Diversiones al aire libre. — Hoy, dos funciones tarde y noche. De tarde, romerías españolas con bailes populares amenizados por la gaita Dopazo y la banda Censi. Teatro romano, novedoso programa. Conciertos sinfónicos y otras diversiones. Entrada $ 1, niños 0.50 con teatro y una atracción.

FLORIDA — Pasaje Güemes. Temporada de biógrafo y variétés tarde y noche. Gran éxito Hnos. Marbel, Flor de España, Mado de Rosans, Antonella, Ofelia de Aragón y los enanitos Teresita y Minuto.

EMPIRE THEATRE — Corrientes y Maipú. Todos los días tarde y noche variado programa cinematográfico. Grandes estrenos diariamente.

SKATING RINK — Florida 150. Secciones de patinaje sobre ruedas. Inauguración mañana domingo.

CINEMATOGRAFOS

SELECT BUEN ORDEN — Bernardo de Irigoyen 1[illegible]. Funciones tarde y noche. — Hoy: Los Santo Ferry, parodias, duetos, bailes, etc. Estrenos: Su momento supremo; Voluntad triunfante; La gran sensación; Surcouf, el rey de los mares.

PABLO PODESTA — Rioja 2845. Funciones de tarde y noche con programa selecto y números de variedades.

STANDART — Corrientes 3067. Funciones de tarde y noche todos los días. Programa selecto y estrenos diariamente.

ELECTRIC PALACE — Lavalle 838. Función todos los días tarde y noche.

ETOILE PALACE — Corrientes 2669. Funciones todos los días tarde y noche.

AUDICIONES RADIOTELEFONICAS

PROGRAMA PARA HOY

RADIO CULTURA (L O X)

De 15.30 a 17 — Audición a cargo de la jazz band Radio Cultura. Durante esta audición el dúo Pelaia-Italo, ejecutará números de su repertorio.

De 16.[illegible] a 17.15 — Audición por la casa Costa-Grande.

A las 21.45 — La señora Alcira Hernández de Pérez del Cerro, delegada general de las damas patricias de Santiago del Estero, disertará sobre el tema: "Obra que realiza la nueva entidad Confederación nacional de damas patricias".

A las 21 — Audición a cargo de la orquesta Radio Cultura: 1. Era una rubia, foxtrot; 2. Mimí, tango; 3. Susy, foxtrot; 4. Helena, foxtrot; 5. Luz de bengala; 6. París, tango; 7. Tucumanita, tango; 8. Sinfi ung cosa, foxtrot; 9. Mamita, tango; 10. El derrumbe, tango; 11. Robaría serca mejor, zamba; 12. Manón, foxtrot.

César García Zúñiga, dirá algunas poesías. El guitarrista Napoleón Contreras ejecutará números de su repertorio.

A las 21.30 — Charla femenina.

De 23.15 a 23.45 — Audición ofrecida por la casa Costa-Grande. El quinteto ejecutará: 1. Suite gitana; 2. La gitana malagueña.

A las 22 — Hora oficial.

RADIO BROADCASTING (L O T)

A las 11.30 — Jazz ban.

A las 15 — Informaciones deportivas, pianos y violín, canciones populares.

A las 20 — Boletín informativo.

A las 21 — Música clásica.

GRAND SPLENDID (L O W)

A las 18 — Cantos.

A las 19 — Orquesta y solos de guitarra.

A las 20 — Bailables.

A las 21 — Piano clásico, romanzas, guitarra clásica, recitados, orquesta típica y clásica.

RADIO NACIONAL (L O Y)

Desde las 10.30 hasta las 12 — Música clásica y bailables a cargo de la orquesta De la Rosa.

Desde las 12 hasta las 13 — Audición de música clásica.

Desde las 20 hasta las 21 — Audición de música clásica y de vidalas cantadas por el pianista Humberto Ferrari.

Desde las 20 hasta las [illegible] — Audición de música clásica a cargo del trío Fernasari. Romanzas por el barítono Nerón Meozzi. Solos de violín por el niño Valentín Taub, acompañado por Fornasari. El violoncelista Raúl Torrado intercalará algunas partituras. Recitados por la niñita Alicia Acuña. Informaciones sociales.

GRAMOFONO "SPORT"



De muy buen efecto de sonoridad, debido a su construcción de metal charolado. Caja 22x27x17. Se remite a cualquier punto de la república, libre de todo gasto, con 6 piezas y 280 púas por sólo . . . $ 28.-

Pedidos a "Casa Chica de A. Ward

Salta 674-676, B.Aires

Catálogos y folletos ilustrados GRATIS.

◇ forti-tú restablece las funciones del organismo de modo eficaz y durable ◇ regenerador por excelencia, insustituible ◇

forti-tú vigoriza y defiende

NO DESESPERE!...



Las píldoras Forti-tú, de fama mundial por sus propiedades curativas y fortificantes, le darán SALUD Y VIGOR. UNICO tónico reconstituyente premiado con MEDALLA de ORO en la Exposición Internacional de Roma (1925), en competencia con 181 productos similares. Ensáyelo hoy mismo.

AGOTADA LA DE 120.000 UNIDADES, ESTÁ EN VENTA UNA NUEVA PARTIDA

FRANCO - INGLESA, SARMIENTO Y FLORIDA; GIBSON, FLORIDA 159; Y OTRAS FARMACIAS

forti-tú cura y da bienestar

◇ si usted se siente abatido, tome forti-tú y recobrará sus energías ◇ forti-tú hace hombres y mujeres sanos y fuertes ◇

Noticias marítimas

SERVICIO DE CORRESPONDENCIA

A LLEGAR

25 — Harschel, de Gran Bretaña; fechas hasta el 2 de abril.

27 — Darro, de Gran Bretaña; fechas hasta el 8 de abril.

27 — American Legion, de Norte América; fechas hasta el 10 de abril.

28 — Holm, de Alemania; fechas hasta el 6 de abril.

29 — Zeelandia, de Holanda; fechas hasta el 14 de abril.

29 — Eubée, de Francia; fechas hasta el 7 de abril.

30 — Massilia, de Francia; fechas hasta el 15 de abril.

30 — Principessa Giovanna, de Italia; fechas hasta el 10 de abril.

Mayo:

1 — Upwey Grange, de Gran Bretaña; fechas hasta el 10 de abril.

1 — Highland Loch, de Gran Bretaña; fechas hasta el 11 de abril.

1 — Pincio, de Francia; fechas hasta el 10 de abril.

3 — Andes, de Gran Bretaña; fechas hasta el 16 de abril.

4 — Principessa Mafalda, de Italia; fechas hasta el 17 de abril.

6 — Wurttemberg, de Alemania; fechas hasta el 15 de abril.

7 — Leonardo da Vinci, de Italia; fechas hasta el 15 de abril.

7 — Hoedic, de Francia; fechas hasta el 15 de abril.

A DESPACHAR

26 — Veatris, para Norte América, a las 13, con alcance a las 19.

28 — Cortona, para Gran Bretaña, a las 19, sin alcance.

28 — Almanzora, para Gran Bretaña, a las 13, con alcance a las 19.

28 — Groix, para Francia, a las 19, sin alcance.

29 — Europa, para Italia, a las 13, con alcance a las 19.

30 — Highland Glen, para Gran Bretaña, a las 13, con alcance a las 19.

Mayo:

2 — Infanta Isabel de Borbón, para España, a las 8, con alcance a las 9.45 en la dársena norte.

3 — Meduana, para Francia, a las 13, con alcance a las 19.

4 — Massilia, para Francia, a las 13, con alcance a las 15.30 en la dársena norte.

5 — Tomaso di Savoia, para Italia, a las 13, con alcance a las 19.

5 — Koln, para Alemania, a las 13, con alcance a las 19.

6 — American Legion, a las 13, con alcance a las 19.

6 — Zeelandia, para Holanda, a las 8, con alcance a las 19.

MOVIMIENTO EN EL PUERTO

Entradas — Alemán Cap Norte, de Hamburgo, con pasajeros y carga, en la dársena norte.

Griego Tritón, de Cardiff, con carbón, en la dársena sur.

Francés Lonois, de Amberes, con carga general, en el dique 2.

Inglés Canonesa, de Londres, con carga, en la dársena norte.

Inglés Victorian Transport, de Amberes, con carga, en el dock sur.

Inglés Longlceford, de Cardiff, con carbón, en la dársena sur.

Inglés Benagore, de Glasgow, con carga, en la dársena sur.

Francés Meduana, de Burdeos, con pasajeros y carga, en la dársena norte.

Salidas — Inglés Hogarth, de la dársena norte para Liverpool, con carga.

Belfa Persier, de la dársena A para Amberes, con carga.

Argentino Sud, del dique 3 para Porto Alegre, con carga.

Noruego Pará, del dique 2 para Oslo, con carga.

Francés Fort de Marseilles, de la dársena sur para Santa Fe, a cargar.

Argentino Atlántico, de la dársena sur para Comodoro Rivadavia, con carga.

Inglés Sardinian Prince, de la dársena norte para N. York, con carga.

Inglés Kenmel, del dock sur, para Campana, a cargar.

Italiano Re Vittorio, de la dársena norte para Génova, con pasajeros y carga.

Inglés San Quirino, del dock sur para Rosario, a cargar.

Francés Bangkok, de la dársena norte para Marsella, con carga.

Inglés Sheridan, del dique 2 para Rosario, a cargar.

Noruego Vestarvard, del dique 3 para Rosario, a cargar.

Esperados — Inglés Laplace, de Rosario, en la dársena A, a cargar.

Español Apolo, de la rada, en la dársena sur, a descargar.

Inglés Herschel, de Liverpool, con carga, en el dique 4.

Inglés Starnest, de Barry, con carga, en el Riachuelo.

Alemán Niederwald, de B. Blanca, a completar su cargamento, en la dársena norte.

Noruego Lista, de Oslo, con carga, en Barracas.

Argentino Astra, de Campana, en la dársena sur.

Norteamericano Steel Trader, de la rada, con carga, en el dique 2.

Inglés Plutarch, de Rosario, a completar su carga, en el dique A.

Inglés Corrientes, de Glasgow, con carga, en el dique 1.

A salir — Inglés Rostington, de Barracas para Rosario, a cargar.

Inglés American Transport, del dique A para Liverpool, con carga.

VAPORES FLUVIALES

Esperados — C. de Buenos Aires, de Montevideo.

Lambaré, de Asunción.

A salir — Washington, para Asunción.

París, para el Salto.

C. de Buenos Aires, para Montevideo.

LA COLMENA

Sociedad de Ahorros en Participación

Creada y Administrada por el

BANCO POPULAR ARGENTINO

Recibe AHORROS que se invierten en DEBENTURES HIPOTECARIOS del mismo Banco de 6 1/2 o/o los que a la cotización actual producen una renta de: 7 %

Los fondos pueden ser retirados en cualquier momento.

PIDA PROSPECTOS

Bmé. Mitre 370 Cangallo 946



Hombres y mujeres usan por comodidad,

GOMINA

Para peinarse bien, con elegancia y a la moda

POMOS a $ 0.70 TARROS $ 2.90



Instituto Superior de Ciencias Comerciales "Heller"

Escuela práctica de Estudios Mercantiles

RIVADAVIA 3412 BUENOS AIRES

Fundador y director: ISAAC HELLER, Profesor, Contador, Balanceador Público y Autor de la renombradas Obras "SISTEMA HELLER". Cursos permanentes, INDIVIDUALES y por CORRESPONDENCIA para: "CONTADORES" "BALANCEADORES", "TENEDORES DE LIBROS", "CAJERAS", "EMPLEADOS IDONEOS", de Comercio, Bancos, Oficinas, "TAQUIGRAFOS" "DACTILOGRAFOS", "CORRESPONSALES". La Enseñanza "SISTEMA HELLER", es moderna, rápida y práctica. Al terminar los estudios se otorga el diploma correspondiente.

OBRAS "SISTEMA HELLER"

"TRATADO PRACTICO DE CONTABILIDAD Y TENEDURIA DE LIBROS", Apareció la 8a. edición . . . . . $ 6.—

"ARITMETICA COMERCIAL" (Práctica y razonada) . . . . . „ 3.50

"ORTOGRAFIA CASTELLANA". Apareció la 7a. edición . . . . . „ 3.50

"CONSULTOR DEL COMERCIANTE" . . . . . „ 3.—

"TAQUIGRAFIA COMERCIAL". (Pitman) . . . . . „ 3.—

MODELOS DE CONTABILIDAD". Contiene 55 modelos . . . . . „ 2.50

"CALIGRAFIA MODERNA". Contiene 5 letras diferentes . . . . . „ 2.50

PEDIDOS al autor: ISAAC HELLER, Rivadavia 3412, Buenos Aires.

GRATIS se remite programas de los cursos Comerciales Individuales y por correspondencia. Solicitarlos a Rivadavia 3412.

La hora de la redención ha llegado para Vd.

REBELESE CONTRA LA FUERZA CIEGA que lo obliga a padecer privaciones y vivir por un salario irrisorio bajo el yugo de una larga y extenuante labor cotidiana que acorta los días de su existencia.

Haga lo que han hecho con todo éxito, miles de personas.—Dedique los momentos desocupados a aumentar sus conocimientos. Infinidad de nuestros alumnos han escalado los más altos puestos en el comercio y en la industria. Siga su ejemplo. Inscríbase en uno de nuestros cursos por correspondencia y a los pocos meses estará en condiciones de mejorar su posición.

Enseñamos por correspondencia:

Contador
Ten. de libros
Balanceador
Taquígrafo
Calígrafo
Corresponsal
Secretario

Mande este cupón y recibirá amplios informes

Academia Superior de Comercio "Heller"

Director: Doctor A. HELLER

CORRIENTES 1980 — Buenos Aires

Nombre .....

Dirección .....



FAJAS LEONARD

para combatir y eliminar la OBESIDAD; VIENTRE CAIDO; DILATACION y CAIDA DEL ESTOMAGO; HERNIAS, RIÑON MOVIL; OPERADOS, etc.

por su confección sobre medida para quien la usa, ofrecen un conjunto perfecto, higiénico, de gran duración y con resultados satisfactorios.

Facilitamos catálogos e informes.

Concedemos descuentos a Sociedades, Federaciones, etc. por intermedio de este aviso.

Rechace las imitaciones, y exija la legítima Faja LEONARD patentada, que unicamente se vende en:

CASA LEONARD 577-ESMERALDA-577

BUENOS AIRES NO CONFUNDIR



Desde el 1.º de Mayo se pondrá en venta

La mejor cerveza para la estación:

"QUILMES DE INVIERNO"

REMATES

FRANCISCO ABALO

En 100 Mensualidades — En Castelar F. C. O. — 75 LOTES 75 — Base: $ 4 por mes el lote

Sobre la Estación, calle en medio con la quinta de Villa Eduarda

EL DOMINGO, 2 DE MAYO, a las 15

TREN EXPRESO GRATIS DE LA ESTACION ONCE, a as 14.30

Planos y Boletos: BOLIVAR 256, U. T. 3746 Avenida.

v. 1|5.

GRONDONA TOPPI & Cía.

En Floresta — 100 LOTES, EN 100 MESES CON 10.000 LADRILLOS

por $ 5 por mes el lote — 1 Sola mensualidad de desembolso

En Floresta. Jonte (adoquinado pago) y calles Bermúdez, Cervantes, Alcaraz, Miranda y otras. En uno de los parajes más altos de la capital. Este nuevo barrio que se incorpora a los más importantes, cuenta con todos los adelantos modernos: afirmados, cloacas, aguas corrientes, luz eléctrica, etc. En los 130 lotes vendidos últimamente se levantan ya 100 casas, esto habla bien en claro de la bondad de la tierra que vendemos. Condiciones de venta, 1 sola mensualidad en el acto de remate. 10.000 ladrillos por lote. Orden terminante de liquidarlos a cualquier precio, por ser el último saldo de esta fracción. Base, $ 5 por mes el lote.

EL DOMINGO 2 de mayo, a las 15 (3 p. m.), sobre los mismos y bajo amplia carpa. Omnibus gratis el día del remate desde la plaza Flores y de Segurola y Rivadavia. Planos e informes a nuestras oficinas, Av. de Mayo 665, U. T. 33 Avenida 5781.

v. 1|5.

Salvador Borrello

JUDICIAL — Por quiebra remataré imprenta completa, Castro Barros 1839, el martes 27 de abril, a las 14, por orden del Síndico liquidador de la quiebra de José Mareggiani, autos que se tramitan por el juzgado doctor Labougle, secretaría doctor Maschwitz. Comisión 10 o|o. Seña a satisfacción. Datos, Victoria 1062, escritorio 12. U. T. 2488 Mayo. V|25|4.

BRONCERIA

Lámparas y cocinas a gas líquido. Economía, comodidad y confort. La luz más clara y barata del mundo.

R. HAUPT Y M. PIZZA

VICTORIA 3[illegible] BUENOS AIRES

EMPLEADOS Y OBREROS FERROVIARIOS

OSVALDO V. DUPRAT, Abogado. Estudio, Corrientes 1393. U. T. Mayo 0493. Atiende toda clase de asuntos judiciales y tramitación de expedientes ante la Caja Nacional de Jubilaciones y Pensiones Ferroviarias.

Fíjese: Las viudas, hijos, padres, etc., de los empleados y obreros fallecidos a partir del mes de enero de 1913, tienen derecho a pensión. Si percibe una pensión inferior a $ 100 m|n. probablemente le corresponde más. Escríbame. Consulta gratis.

v. 25|5.

Balance general del Banco de la Provincia de Buenos Aires

AL 31 DE MARZO DE 1926

ACTIVO

	Oro	Moneda legal
Accionistas:		
Particulares: Cuotas a cobrar sobre Capital Sección Crédito Hipotecario	6.250.000.—	
Gobierno de la Prov. s|l (id. id.)	6.250.000.—	12.500.000.—
Títulos de la Deuda Pública:		
Aporte del Gobierno, para Capital Sección Crédito Hipotecario Nominal	4.208.700.—	$.314.250.—
Caja:		
Existencia en Caja y Bancos	6.056.528.51	98.930.682.24
Corresponsales del Exterior:		
Saldo deudor	3.292.207.62	
Valores descontados y Cauciones:		
En cartera	10.087.95	234.349.509.28
Cuentas Corrientes:		
Adelantos		34.013.345.19
Inmuebles:		
Propiedades del Banco		14.674.727.76
Varias cuentas:		
Deudoras		14.572.120.72
Metálico:		
Saldo de esta cuenta		20.638.122.71
Sección Crédito Hipotecario:		
Préstamos en Bonos Hipotecarios	73.206.300.—	
Préstamos en efectivo	12.867.193.—	
Varias cuentas	5.944.044.87	92.017.537.87
	9.358.824.08	524.311.295.78
Cuentas de orden:		
Valores al Cobro	844.941.90	41.042.450.61
Títulos y Valores en Custodia	15.359.654.95	353.868.862.64
Id. id. en Garantía	2.948.080.50	92.693.888.46
Bs. As., La Plata, Sucursales y Agencias	62.082.61	137.606.716.75
Tomadores de Cartas de Crédito	3.955.124.01	
Varias otras cuentas de orden	3.611.737.—	
	36.140.445.05	1.149.523.214.24

PASIVO

	Oro	Moneda legal
Capital:		
Capital	50.000.000.—	
Capital especial Sección Crédito Hipotecario	25.000.000.—	75.000.000.—
Fondo de Reserva:		
Fondo de Reserva	14.207.300.74	
Id. id. de la Sec. Créd. Hipotecario	2.244.571.24	16.451.871.98
Cuentas Corrientes y Depósitos:		
Saldos Generales $ m|l.	295.510.616.02	
Depósitos Judiciales "	44.193.758.08	339.704.374.10
Saldos Generales $ o|s.	7.189.43	
Depósitos Judiciales "	1.032.98	8.222,41
Varias Cuentas:		
Acreedoras	269.827.46	12.367.833.07
Metálico:		
Saldo de esta cuenta	9.030.774.21	
Sección Crédito Hipotecario:		
Bonos Hipotecarios: Emitidos	73.206.300.—	
Varias cuentas	7.580.916.63	80.787.216.63
	9.358.824.08	524.311.295.78
Cuentas de orden:		
Depositantes de Valores al Cobro	844.941.90	41.042.450.61
Id. de Títulos y Valores en Custodia	15.359.654.95	353.868.862.64
Id. de Valores en Garantía	2.948.080.50	92.693.888.46
Bs. As., La Plata, Sucursales y Agencias	62.082.61	137.606.716.75
Cartas de Crédito Emitidas	3.955.124.01	
Varias otras cuentas de orden	3.611.737.—	
	36.140.445.05	1.149.523.214.24

Ernesto D'Oliveira, Contador-general — Julio Moreno, Presidente — V.° B.° José B. Casás, Síndico — Virginio Maffei y F. Schindler, Gerentes

COMPAÑIA ITALO ARGENTINA DE ELECTRICIDAD

Proveedora de Energía Eléctrica a la Ciudad de Buenos Aires

651 - CORRIENTES - 659

El que desee conocer las más recientes aplicaciones de la electricidad puede visitar nuestra Exposición, adonde se le mostrarán los más modernos aparatos para la utilización de la energía eléctrica tanto en el campo de la industria como en las aplicaciones domésticas.

TELEFONOS:

U. T. 5940, 41, 42, 43, 44 y 45 Av.
C. T. 1254 y 1387 Central.

EL SOCIALISTA

Diario de Madrid. Información doctrinaria y de política obrera internacional. Suscripción mensual, $ 1.50. Agente: Miguel Navas, Alsina 1160. Buenos Aires.

A. ARIGONI

TALLERES ARTISTICOS

Grabados sobre metales — LAVALLE 445

EL ARROZ MARCA "EL GALLO" ES IRREEMPLAZABLE

TALLER DE RELOJERIA

Se garantiza el trabajo y se hace con prontitud y esmero

SANTA FE 1450 — JUAN SINAGHI

Asociación O. de Socorros Mutuos

En esta sociedad, constituida y administrada por trabajadores, tienen cabida todas las personas de ambos sexos, desde 3 hasta 55 años de edad.

SAAVEDRA 450

UNION TELEFONICA 2761 Mitre

Sección Bánfield y Remedios de Escalada, calles Garibaldi y Arrascaeta. REMEDIOS DE ESCALADA

Profesionales

MEDICOS

Secretas - Piel

Tratamiento de las enfermedades venéreo-sifilíticas, génito-urinarias, impotencia viril. Piel: eczema psoriasis, lepra, etc. con el específico DERMIKAL. Abonos económicos. Clínica "Dr. CANTARELL". Lavalle 5[illegible], de 17 a 21 horas.

POLICLINICA "RIVADAVIA"

Dr. GREGORIO KRONHAUS, Director

Rivadavia 9564, U. T. 6771 Flores — Atendida por médicos especialistas de todas enfermedades. Venéreas, Sífilis, 914-606, Bismuto, Diatermia, Electricidad, Análisis. — HORAS DE CONSULTA: de 13 a 20.

Dr. ENRIQUE DICKMANN

Enfermedades internas, sobre todo niños. — Consultas todos los días, de 13 a 15. — Lavalle 1665. — U. T. 2516. Mayo.

Dr. Mario Cornero

(ESPECIALISTA)

BLENORRAGIA, SIFILIS — CURACIONES RAPIDAS

ABONOS ECONOMICOS

Jueves y domingos, consultas gratis

CORRIENTES 1737

De 9 a 11 y de 16 a 19

INSTITUTO MEDICO BOEDO

923-Boedo-923

URINARIAS

SIFILIS - DIATERMIA

ABONOS ECONOMICOS

DE 17 a 22 (5 a 10 p.m.)

ESTOMAGO

INTESTINOS, Hígado, Vientre, Debilidad, Enflaquecimiento, Sangre, Pulmón, Electricidad Médica y RAYOS X ULTRAPODEROSOS Dr. Spinedi — Rivadavia 1369

De 9 a 12 y de 14 a 19

Dr. Demetrio Aranovich

Enfermedades internas — Partos

Consultas: de 13 a 16

Lavalle 2935. U. T. 5366. Mitre

Dr. Octavio C. Fernández

MEDICO

Jefe de Kinesiterapia del H. de Clínicas. Prof. del curso de Kinesiterapia.

Consultas, de 2 a 5 p. m. U. T. 33 (Mayo) 6450. Paraná 416.

Examen médico para orientación deportiva.

Dr. Germinal Rodríguez

Clínica médica — Médico de los hospitales Muñiz y Niños. Jefe de trabajos prácticos de la Facultad de Medicina. Enfermedades internas. Nerviosas. Niños. Consultas, de 13 a 15. Montes de Oca 1719. U. T. 21 Barracas 0745. Buenos Aires.

CLÍNICA DE URINARIAS Y VENÉREAS

RIÑON - VEJIGA - PROSTATA URETRA — AVARIOSIS

DIATERMIA

Dr. JACINTO MAGALDI

Director del Dispensario Antivenéreo. Ex especialista de vías urinarias del Hospital de Clínicas.

SARMIENTO 1333 - De 15 a 20

Sección especial e independiente para empleados, de 13 a 21.

ABONOS

DENTISTAS

Dr. ADOLFO DICKMANN y ALBERTO BENAVENTE

Enfermedades de la boca y de los dientes

Lavalle 1665 — U. T. 33 Mayo 2376

Consultas: de 12 a 19

CLINICA DENTAL



J. S. GUESTRINO

CIRUJANO DENTISTA

EXTRACCIONES SIN DOLOR

Dientes artificiales de todas clases

HONORARIOS MODICOS

CORRIENTES 4315, de 9 a 12, y de 6 a 8 p. m., y CORRIENTES 1211, esq. LIBERTAD, de 1 a 5 p. m.

U. T. 0509 Chacrita 0283 Mayo

CLINICA DENTAL POPULAR

DEL CIRUJANO DENTISTA

J. M. SOSA

EXTRACCIONES SIN DOLOR

y todos los demás trabajos dentarios en general. — Taller mecánico en la casa. Trabajo esmerado y precios módicos.

Horario: de 9 a 12 y de 14 a 20

Calle Patricios 391, esq. Diamante

U. T. 2109. Buen Orden

Dr. JUAN CHERTKOFF

Dentista Cirujano del Hospital Alvear

Consultas: de 14 a 19 — SARMIENTO 1614

En Talleres, F. C. S.: Pavón 6152, de 9 a 12.

ABOGADOS

Dr. ARTURO VERA

ABOGADO

Asuntos civiles, comerciales y criminales en la capital y provincia de Buenos Aires. Buenos Aires, Cangallo 1372. U. T. 26, Mayo 4023. Mitre 408. QUILMES

JUAN ATILIO BRAMUGLIA

ABOGADO

Perito mercantil. Asuntos civiles, comerciales y criminales. — Tucumán 1335 (2o. piso). U. T. 6731. Mayo.

Dr. ALBERTO IRIBARNE

ABOGADO

Estudio: Lavalle 1162, U. T. 3264 Mayo. Atiende personalmente de 15 a 18.

HUMBERTO BARRAZA y JOSE ROZAS

ABOGADOS

Asuntos judiciales en la provincia de Buenos Aires. Estudio: Calle 48 No. 934. La Plata. — Particular: Ayacucho 356.

J. M. MANGANIELLO

ABOGADO

(Horas de oficina: de 10 a 15)

LAVALLE 1268 — Planta baja No. 11

U. Telefónica 7202 Mayo

JOSE E. PFLEGER

ABOGADO

Perito mercantil

Asuntos civiles, comerciales y criminales Tucumán 1335 (2o. p.) — U. T. 6731, Mayo

Edictos judiciales

El señor juez de 1a. instancia en lo civil de la capital de la república doctor Vedia y Mitre, ha dispuesto se cite, llame y emplace por el término de treinta días, contados desde la primera publicación del presente, a todos los que se consideren con derecho a los bienes dejados por don JOSE BOGGIANO, ya sean como herederos o acreedores, para que dentro de dicho término comparezcan a deducir sus acciones en forma, por ante su juzgado y secretaría del que suscribe, bajo apercibimiento de lo que hubiere lugar por derecho. — Buenos Aires, abril 8 de 1926. — Doctor Miguel Echegaray, secretario.

v.10-5

El señor juez de 1a. instancia en lo civil de la capital de la república doctor don Marcos A. Figueroa, ha dispuesto se cite, llame y emplace por el término de treinta días, contados desde la primera publicación del presente, a todos los que se consideren con derecho a los bienes dejados por MANUEL MATEO NOBERASCO, ya sean como herederos o acreedores, para que dentro de dicho término comparezcan a deducir sus acciones en forma, por ante su juzgado y secretaría del que suscribe, bajo apercibimiento de lo que hubiere lugar por derecho. — Buenos Aires, septiembre 10 de 1925. — Doctor Alberto C. Oderigo, secretario.

V|11|5.



MANIQUI La France Ortega

B. MITRE 1123

GAONA 150

La más importante fábrica de América

BUENOS AIRES

Sucursal en Montevideo SORIANO 9[illegible]

VENEREAS-SIFILIS-PIEL Dr. SARACENI

ESPECIALISTA

Cura rápida de la Blenorragia y Orquitis. APLICA EL 606-914

de 9 a 11 y de 14 a 20

1777 - CORRIENTES — 1777



A 0.75 DISCOS DOBLES LIQUIDA LA ACREDITADA "CASA CHICA"

Cambio discos usados por otros también usados, cobrando 0.30 por el canje de cada uno; continuamente nuevos discos para seleccionar.

DISCOS ROTOS o GASTADOS (No Columbia)

PAGAMOS EN EFECTIVO . . . . . $ 0.50 kilo
" MERCADERIA . . . . . " 0.80 "

COMPOSTURAS Gramófonos Victrolas - Membranas "WARD" - Mecánico experto

"CASA CHICA", de A. WARD, Salta 674-676. — Bs. Aires, U. Tel. 0141, Riv.

Apareció!! Suplemento "ULTIMAS NOVEDADES" con discos rebajados, a . . . . . $ 1.50 c|u.

EL COMERCIO

COMPAÑÍA DE SEGUROS A PRIMA FIJA

INCENDIO :: VIDA :: MARITIMOS :: ACCIDENTES DEL TRABAJO

Asegure su vida en esta Compañía. El monto de utilidades que ha correspondido a cada una de nuestras

PÓLIZAS VIDA

no tiene comparación, por su importancia, con el de ninguna otra compañía nacional o extranjera.

Nuestras pólizas vida, en todos los planes, otorgan los siguientes privilegios: doble indemnización si el asegurado falleciera por accidente, exoneración del pago de las primas y renta anual si el asegurado quedara inhabilitado permanentemente para el trabajo.

Capital integrado. . .	$	3.000.000 m. l.
Reservas	$	9.130.894 m. l.
Siniestros pagados. .	$	12.992.163 m. l.

Maipú 53 — **Buenos Aires**

Personas relacionadas y activas pueden aumentar sus entradas colocando nuestras pólizas, cualquiera sea el punto donde residan.

BANCOS

BANCO EL HOGAR ARGENTINO. — Fundado en septiembre de 1889. — Capital realizado, $ 49.845.479. Reservas, pesos 1.147.059.25. Acuerda préstamos hipotecarios y para construcción. Vende propiedades con facilidades de pago. Recibe depósitos a plazo fijo y en caja de ahorros. — Casa matriz: Avenida de Mayo No. 886, Buenos Aires. Sucursales: Rosario de Santa Fe, Córdoba, Bahía Blanca, La Plata — A. Melian, director-gerente.

PROFESORA SUPERIOR DE PIANO Y SOLFEO

Libertad Varela

PATRICIOS 91

V|14|5.

SOCIEDAD ARTISTICA FOTOGRAFIA G. S. Pallarés

Arte en retratos para novios y comuniones. Reproducimos ampliaciones de todos tamaños. Retratos al lápiz, casa especialísima (lo mejor), desde $ 15. Esmaltes a fuego para sepulcros, miniaturas, etc.

157 - CARLOS PELLEGRINI - 157

Sucursal: 8230 - RIVADAVIA - 8230

GRABADOS, SELLOS DE GOMA E IMPRENTA ENRIQUE BARÉS

CHAPAS GRABADAS ESMALTADAS PARA PUERTAS — NUMERADORES FECHADORES PERFORADORAS

537 VICTORIA 537 - SARMIENTO 825

U. T. 0392, Av. U. T. 1991, Riv.

BUENOS AIRES

PIDANSE CATÁLOGOS

Tintorería MARTINEZ

Limpiar y planchar 1 traje $ 4

Teñir » » 1 » » 7

SE DA VUELTA A TRAJES Y SOBRETODOS

VICTORIA 942

U. T. 4621, RIVADAVIA



Casa **Roveda** Fundada el año 1884

818 Defensa 818 Bs. As.

SACOS BLANCOS

Gran surtido en tamaños y clases

ROPA PARA OBREROS

UNIFORMES CHAUFFEURS

PIDA USTED CATALOGO



COCINERO

Saco dril blanco	$ 5.--
Saco dril superior irrompible	" 7.--
Para persona gruesa, aumenta	$ 0.50
Gorra especial cocinero. . .	$ 0.80



Modelo "FARMAN"

CONFITERIAS BARS FIAMBRERIAS

Saco brin blanco. . . $ 6.--

Para persona gruesa, aumenta $ 0.50

"NUESTRA ROPA NO SE DESCOSE"

SUSCRIPCION MENSUAL $ 2
Número suelto 10 centavos

LA VANGUARDIA

RECONQUISTA 675 Administ. U. T. 31 Retiro 0925 C. T. Central 630 Redacción U. T. 31 Retiro 3304

PORTE PAGO

DOMINGO 25 DE ABRIL DE 1926

Los dueños de las minas en Inglaterra desde el 1º de Mayo harán efectiva la reducción de los salarios

El conflicto que afecta a cinco millones de obreros se halla en el período más álgido

LONDRES, 24 — Los propietarios de minas fijaron en carteles murales la nueva escala de salarios, aplicable a partir del 1 de mayo próximo, conteniendo reducciones importantes según los distritos.

EL MARTES SE EFECTUARA UNA REUNION IMPORTANTE—

LONDRES, 24 — Los ejecutivos de las organizaciones obreras británicas se reunirán el martes para cambiar impresiones sobre el estado actual de las negociaciones entre patrones y obreros mineros y la línea de conducta que seguirán en caso de huelga.

En esta reunión estarán representados cinco millones de trabajadores.

LONDRES, 24 — La nueva conferencia especial de delegados mineros ha sido convocada para el martes próximo.

El miércoles se reunirán los comités de todas las uniones afiliadas al congreso de las Trade Unions.

Los diarios de esta capital ponen de relieve la gravedad excepcional de este procedimiento.

SOLIDARIDAD DE LOS MINEROS FRANCESES—

PARIS, 24 — La Federación Nacional Francesa ha enviado una circular con instrucciones a los mineros afiliados a las uniones, en la cual les ordena prepararse para la huelga, en caso de que éste fuera necesaria, para ayudar a los mineros ingleses en sus esfuerzos para obtener la nacionalización del porcentaje mínimo de salarios.

Los dueños de minas no parecen inquietarse, pues se calcula que el paro será solamente de un día, como simple demostración de solidaridad.

PRESTAMOS GUBERNAMENTALES—

LONDRES, 24 — El departamento de minas preparó un proyecto de préstamo gubernamental a la industria minera, bajo la condición de proceder a su reorganización y a la clausura de las minas improductivas.

ESFUERZOS PARA CONJURAR LA HUELGA—

LONDRES, 24 — El primer ministro, Baldwin, ha postergado su partida para Chequeers, donde pasa las vacaciones de fin de semana, con objeto de continuar los esfuerzos que viene realizando para conjurar la huelga carbonífera mediante un acuerdo aceptable.

Baldwin ha conferenciado con el coronel Lane-Fox, de la Steel-Maitland y el secretario de minas, a quien acompañaban varios peritos.

El lunes el primer ministro conferenciará con los patrones y con la subcomisión del ejecutivo de los mineros.

El martes se reunirán los ejecutivos de las organizaciones obreras para celebrar una conferencia en que se tratarán los asuntos relacionados con la huelga. En dicha conferencia estarán representados cinco millones de trabajadores.

SE CONFIA EN UN ACUERDO DE LAS PARTES—

LONDRES, 24 — Las subcomisiones de propietarios de minas y de mineros, compuestas de siete miembros de cada parte, se reunieron separadamente, tratando la situación minera actual.

Entrevistado Baldwin respecto a la marcha de las negociaciones, expresó su convicción de que con un número más reducido de delegados se llegará a una solución satisfactoria en el gravísimo problema del carbón.

Baldwin agregó que como el subsidio al carbón termina a fin de mes, no hay tiempo que perder. Terminó diciendo que abrigaba la esperanza que después de la próxima reunión conjunta de los representantes de ambas partes, podría dar buenas noticias.

EXPECTATIVA PUBLICA—

LONDRES, 24 — El jefe del gabinete, Baldwin, celebrará una nueva conferencia el lunes próximo con los comités de mineros y de propietarios de minas, que se constituyeron de acuerdo a una indicación suya.

Se considera que las negociaciones se hallan ya facilitadas y que la situación podrá ser modificada el lunes, haciendo posible la discusión de los detalles de la situación financiera de la industria y del problema de los salarios. No obstante, la situación es grave y difícil; pero; según las esferas oficiales, se adoptarán medidas para salvaguardar los intereses del país y evitar actitudes extremas.

Examinando el aspecto nacional del conflicto por ambas partes, el primer ministro es sostenido por una gran parte de la opinión pública, y en consecuencia, obtendrá la solución; pero, se considera preferible llegar a un arreglo antes, que no después de la paralización, pues sino ambas partes sufrirán pecuniariamente. La opinión pública se pondrá de parte de aquellos que no se rehusen a aceptar un arreglo razonable. La reunión de Baldwin y de las delegaciones de ambas partes que se efectuará el lunes, será la primera etapa hacia la solución; pero se desmiente formalmente la noticia de que el gobierno piensa en un empréstito del Estado para la industria del carbón.

La etapa Bangkok-Saigón fué cumplida con éxito por los aviadores Lóriga y Galarza

HOY PARTIRAN PARA HANOI

BANGKOK, 24 — Los aviadores españoles Lóriga y Galarza salieron hoy de ésta para Saigón.

SAIGON, 24 — Los aviadores españoles que realizan el vuelo Madrid-Manila llegaron a esta ciudad.

Galarza llegó a las 13 horas. Su compañero Lóriga llegó a las 13.40.

MADRID, 24 — El diario "El Sol", de esta capital, comentando el vuelo de los aviadores españoles que se dirigen a Manila, y la decisión del gobierno ordenando el regreso del capitán Estévez, caído en el desierto de Siria, pide que se permita a Estévez continuar el vuelo a Manila, considerando injusto el retorno del aviador al punto de partida como un viaje desconocido.

El aviador español, dice, debe ir adonde se propuso, con mayor motivo, en vista de los peligros interpuestos, para que no se diga que se detuvo ante ellos.

SAIGON, 24 — Llegaron a ésta los aviadores Lóriga y Galarza, que efectúan el vuelo a Manila.

LA NIEBLA DIFICULTO EL VUELO—

SAIGON, 24 — Los aviadores españoles Galarza y Lóriga, llegados hoy a esta ciudad, y que proyectan llevar a cabo el vuelo Madrid-Manila, habiendo cubierto hasta ahora en forma admirable las difíciles etapas de esta arriesgada empresa, han declarado que el vuelo desde Bangkok hasta Saigón se ha visto dificultado por densas nubes interpuestas.

Los aviadores permanecerán un día en Saigón, debido a que el aparato del capitán Lóriga tiene necesidad de ser revisado.

Los aviadores locales obsequiarán esta noche con un banquete a sus camaradas españoles.

HOY PARTIRAN PARA HANOI—

SAIGON, 24 — Los aviadores españoles que efectúan el vuelo a Manila, capitanes Lóriga y Galarza, que llegaron hoy a ésta, partirán mañana con destino a Hanoi.

FORMA EN QUE SE DESARROLLA EL VUELO

Fecha de partida	Hora	Punto de partida	Punto de llegada	Hora	Kilómetros	Horas de vuelo
Abril 5	8.10	Madrid	Argel	13	750	4.50
" 6 (1)	8.55	Argel	Trípoli	15.15	1100	6.10
" 7 (2)	8.30	Trípoli	Bengasi	13.25	800	4.55
" 8 (3)	8	Bengasi	El Cairo	15.20	1100	7.20
" 11	7.10	El Cairo	Bagdad	15.10	1550	8.—
" 13	6.20	Bagdad	Bushire	9.20	500	3.—
" 13	10.—	Bushire	B. Abbas	15.33	900	5.33
" 14	8.—	Bender Abbas	Karatchi	17.30	1100	9.30
" 16	8.—	Karatchi	Agra	14.45	1170	6.45
" 18	7.—	Agra	Calcuta	15	1200	8.—
" 21	7.40	Calcuta	Rangoon	14.30	1000	6.50
" 22	6.50	Rangoon	Bangkok	11	550	4.10
" 24	7.50	Bangkok	Saigón	13	850	6.10

(1) Sólo los aviadores Lóriga y Galarza llegaron a Trípoli. Estévez descendió en Túnez, debido a una avería en el radiador del aparato.
(2) Lóriga y Galarza aterrizaron en Bengasi. Estévez cumplió la etapa Túnez-Trípoli.
(3) Contrariamente a lo que se anunciara, Lóriga y Galarza siguieron su vuelo sin esperar a Estévez.
Recién el día 9 de abril, Estévez se unió a sus compañeros.
El día 10 el mal tiempo los obligó a permanecer en El Cairo.
Llegaron a Bagdad solamente Lóriga y Galarza, ignorándose el paradero de Estévez. Salieron de Bagdad el 13 por esperar a su compañero. Hallándose en Bushire recibieron la noticia de que Estévez y el mecánico habían abandonado el aparato y se dirigían a pie hacia Amman. Fueron hallados el día 17 por una escuadrilla de aviadores británicos, a 40 millas del lugar donde abandonaron el aparato. En la búsqueda perecieron dos pilotos británicos.
El día 19, ante el anuncio de que Estévez y Calvo se proponían reanudar el vuelo, el gobierno español ordenó que los mencionados aviadores regresaran a España por vía marítima.

LA CONFERENCIA DE LA PAZ EN MARRUECOS

SI NO SE LLEGA A UN ACUERDO, REANUDAREMOS LA LUCHA, DICE ABD-EL-KRIM

UXDA, 24 — El representante francés general Simón, y el representante español general López Olivan conferenciarán con el jefe de la delegación rifeña a la conferencia de paz, Azerkhane.

Dicha conferencia se realizará con carácter oficioso y tendrá lugar esta tarde en El Aiun.

Se presume que dada la intransigencia demostrada en las últimas instrucciones de Abd-el-Krim, ambos representantes se esforzarán por obtener una mejor comprensión de la situación actual por parte del delegado rifeño Azerkhane.

UXDA, 24 — Los delegados franceses, españoles y rifeños que negocian la paz de Marruecos volverán a reunirse hoy a las 15.

Se sabe que los delegados españoles y franceses mantienen sus primitivos puntos de vista y proposiciones, estando dispuestos a romper las negociaciones antes que ceder.

Aun cuando la prensa francesa considera a los delegados rifeños como emisarios oficiales de Abd-el-Krim, se sabe que las negociaciones oficiales para la firma de la paz no serán iniciadas hasta tanto hayan quedado debidamente establecidos los preliminares que actualmente se están negociando.

NO SE EFECTUO LA REUNION DE DELEGADOS —

UXDA, 24 — A consecuencia de una fuerte tormenta desencadenada en esta ciudad, no se han podido reunir los delegados franceses, españoles y rifeños convocados para celebrar una nueva sesión esta tarde, a las 15, con objeto de proseguir las negociaciones de paz.

Se considera probable que los delegados no se reunan durante todo el día de hoy.

CONFERENCIA DE STEEG CON PRIMO DE RIVERA —

PARIS, 24 — El residente general de Francia en Marruecos, Steeg, parte esta noche a Marruecos por vía Madrid.

Steeg conferenciará mañana y pasado en Madrid con Primo de Rivera sobre las negociaciones de paz en Uxda.

ACTITUD INAMISTOSA DE ESPAÑA—

PARIS, 24—Las informaciones de Uxda coinciden en sus optimismos sin fundamentarlos. Pero a pesar de estos optimismos, subsiste el obstáculo principal de la negativa de los rifeños a entregar sus posiciones estratégicas, alegando que algunas las conquistaron militarmente, y otras las ocuparon después de ser abandonadas por los españoles. Ceder equivaldría a que los propios rifeños renunciasen a sus medios de defensa en caso de que ocurriera la ruptura de las conversaciones.

Esta condición interesa más a España que a Francia. Pero ésta, sin embargo, fiel a su alianza, apoya realmente la reclamación, aunque procurando convencer a España de la conveniencia de atenuar las exigencias. Existe también un obstáculo en el canje de los prisioneros, pero aunque se oponen los rifeños, no parece que mantengan tanta intransigencia, reconociendo que se trata de una característica reciprocidad.

París y Madrid se comunican constantemente, no habiéndose hecho hasta ahora ninguna concesión por parte de Madrid. Como el plazo para reanudar las operaciones se va acortando, si no se produjera un cambio inesperado en la doble actitud de españoles y rifeños, se comprenderá lo injustificado de los optimismos con respecto a la conferencia de Uxda.

Francia insiste en que hará honor a su firma, y si no consiguiese aproximar las concepciones de España y de los rifeños, cumpliría lealmente con su deber, aunque exponiéndose el gobierno a consecuencias de orden interior, dada la actitud de buena parte de la opinión pública, favorable a la paz.

Aunque el gobierno francés cree cumplir con su deber de aliado, no está satisfecho con la conducta de Madrid, y no precisamente por la intransigencia de las condiciones enumeradas, sino por un acto que, por su forma insólita, le ha producido muy mala impresión, debido a la denuncia del "modus vivendi" comercial francoespañol, hecha por el gobierno de Madrid. El gobierno francés se enteró de ello por la publicación de la noticia en los diarios españoles. Ni el embajador de Francia en Madrid, ni Quiñones de León, embajador de España en París, fueron advertidos de ello, para que lo comunicaran diplomáticamente, como se acostumbra a hacerlo antes de dar a estos asuntos publicidad callejera.

Briand se lamentó de que en los momentos en que se realizaba la gestión para iniciar las negociaciones de Uxda, se respondiera a la lealtad de Francia con un acto legal jurídicamente, porque la denuncia se hacía dentro del plazo convenido, pero en forma nada amistosa. Aunque luego el gobierno de Madrid ha dado explicaciones de su buena fe, inclusive en una nota oficiosa, y el gobierno francés las ha aceptado, éste no quedará inactivo en el asunto. Según informes bien fundados, se pedirá autorización al parlamento para aplicar a los vinos españoles la tarifa aduanera de guerra. Francia dice que ésta es una medida defensiva, procurando que se negocie un "modus vivendi"; pero entretanto se causa gran perjuicio a los vinicultores españoles, que tienen aquí un buen mercado.

ABD-EL-KRIM DESEA SE LLEGUE A UN ACUERDO —

PARIS, 24 — El corresponsal de "Le Journal" en Uxda, dice que un francés, que está muy relacionado con Abd-el-Krim, interrogó a éste sobre las negociaciones pacifistas que vienen realizándose. El caudillo rifeño resumió sus puntos de vista así:

"Temo que las negociaciones pacifistas resulten infructuosas. Si no se llega a un acuerdo, reanudaremos la lucha, y quedará librado a los cañones el arreglo de la disputa.

Queremos la paz, pero contamos con suficientes armas para hacer frente a la situación".

Reclamaciones que los obreros de España presentarán el 1º de Mayo a la clase gobernante

Texto del petitorio preparado por el Partido Socialista y la Unión General de Trabajadores

MADRID, 24 — Se ha dado a conocer el texto completo de la petición que el 1o. de Mayo presentarán al gobierno el Partido Socialista y la Unión General de Trabajadores.

El referido petitorio, que consta de once puntos, formula las siguientes reclamaciones:

1o. Restablecimiento inmediato de la normalidad constitucional.

2o. Pronto término de la guerra de Marruecos.

3o. Pronto cumplimiento de la legislación social y especialmente de la jornada legal de ocho horas, a cuyo efecto deberá consignarse en los presupuestos la cantidad necesaria para nombrar el número de inspectores precisos.

4o. Adopción de procedimientos eficaces que tiendan a resolver la crisis del trabajo y el encarecimiento de la vida.

5o. Medidas que intensifiquen la construcción de casas baratas, y la aplicación de un régimen definitivo que ponga a salvo al pequeño comerciante, a la clase media y a la clase obrera, de las amenazas de los dueños de fincas urbanas que pretenden constantemente elevar el precio de las viviendas.

6o. Exacto cumplimiento del retiro obrero y ampliación de los seguros sociales, incluyendo los del paro involuntario de maternidad, enfermedad y de invalidez.

7o. Derogación de la real orden de 13 de octubre de 1925 sobre enseñanza y creación de las escuelas necesarias para todos los niños que deban asistir a ellas.

8o. Legislación agraria que comprenda lo siguiente: a) extensión de los beneficios de la ley de accidentes del trabajo y demás legislación social, a todos los obreros agrícolas; b) creación de organismos paritarios para la fijación del salario mínimo; c) modificación del derecho en vigor en el sentido de que los arrendatarios de tierras, sea cualquiera el sistema, tengan una duración mínima de 20 años, e indemnización por las mejoras introducidas por el esfuerzo del arrendatario, y que la renta no sea superior al interés legal del valor declarado a la hacienda; d) prohibición de los subarriendos; e) obligación del cultivo intensivo; f) municipalización de las tierras que por abandono de sus dueños lleven sin producir más de cuatro años, y concesión de dichas tierras en arrendamiento a las sociedades de obreros agrícolas residentes en la localidad, para que las exploten en común bajo la dirección técnica que determine el Estado; g) roturación de las tierras destinadas a la caza y a la cría de ganado de lidia; h) creación de un banco agrícola nacional que facilite a los agricultores los medios económicos necesarios para semillar, abonos, aperos, etc.; i) abolición de los foros y demás cargas que pesan sobre la propiedad de las tierras de labranza y edificios anexos a las mismas; j) reconocimiento preferente para los arrendatarios del derecho de retracto en caso de venta de las tierras dadas en arriendo, aparcería, etc.

9o. Repoblación forestal.

10. Promulgación de una ley de fiscalización sindical en las industrias.

11. Que por ningún motivo España deje de figurar en la Sociedad de naciones, y que para garantizar mejor la paz mundial procure se democratice dicha institución, según propone la Federación Sindical Internacional en una declaración. La clase trabajadora afirma, finalmente, su deseo de que deben socializarse los medios de producción y de cambio.

EL PROBLEMA DE TACNA Y ARICA

Chile no reconoce personería a Bolivia

SANTIAGO, 24 — Un alto funcionario de la cancillería ha confirmado oficialmente que han sido suspendidas las conversaciones con la cancillería boliviana, debido a la presentación directa hecha por Bolivia ante el presidente de Estados Unidos, Coolidge.

Se han enviado instrucciones al embajador Cruchaga para que exprese claramente al secretario de Estado, Kellogg, que Chile nunca ha reconocido a Bolivia personería para intervenir en las negociaciones por la solución del conflicto de Tacna y Arica.

SE FIJARA UNA PRORROGA PARA LAS INSCRIPCIONES —

SANTIAGO, 24 — Se confirma oficiosamente que en la comisión plebiscitaria habría ambiente para prorrogar las inscripciones electorales de manera a dar tiempo a los peruanos para que se inscriban. El gobierno ha dado instrucciones a su representante Edwards para que apoye este acuerdo.

PROXIMA ACTITUD CHILENA —

SANTIAGO, 24 — El canciller concurrirá hoy al senado para hacer una detallada exposición de la situación actual del problema de Tacna y Arica.

El miércoles el canciller concurrirá a la cámara de diputados con el mismo objeto. Después de conocer la opinión del congreso a ese respecto, el gobierno adoptará una actitud definitiva respecto a los buenos oficios.

En los círculos autorizados se asegura que el congreso se pronunciará en el sentido de declarar inmediatamente terminados los buenos oficios.

Explotación de los yacimientos de potasa

Convenio franco-alemán

PARIS, 24 — El corresponsal de "Le Matin" en Ginebra anuncia que los representantes de los yacimientos de potasa de Alemania y Francia, después de laboriosas gestiones, han firmado un contrato en Lugano, comprometiéndose a no hacer la competencia, ya sea en los mercados nacionales o en los internacionales. Este contrato regirá por un período de seis años.

Ofensiva francesa en Siria

Detalles de la acción

PARIS, 24 — La "ofensiva de la paz" de los franceses en Siria, destinada a pacificar a los rebeldes drusos que actualmente se ocultan en Djebel, ha comenzado en forma satisfactoria, con el avance de una columna francesa desde el ferrocarril de Ezra a El-Gharie.

La primera gran acción espérase que se produzca cuando los franceses intenten reconquistar Soueda, la cual se vieron obligados a evacuar en octubre del año próximo pasado, a raíz de la derrota de la columna Michaud, que se vió imposibilitada de defender aquella posición, debido a la superioridad numérica de las bandas drusas.

Tratado de neutralidad ruso-alemán

Ayer ha sido firmado

BERLIN, 24 — Ha sido firmado el tratado de neutralidad rusoalemán. De un momento a otro se publicará el texto oficial del acuerdo.

BERLIN, 24 — El ministro de relaciones exteriores, Stresemann, y el embajador de los soviets, Krestinski, firmaron esta tarde el tratado rusoalemán. Las cláusulas de dicho tratado serán publicadas la semana próxima.

RECLAMACION DIPLOMATICA —

BERLIN, 24 — Se tiene entendido que el ministro de Alemania en Praga, doctor Kock, ha dirigido una protesta al jefe del gabinete checoeslovaco, por las manifestaciones hechas por éste con respecto al tratado rusoalemán.

EL TRATADO ESTA DE ACUERDO CON LO ESTIPULADO EN LOCARNO—

BERLIN, 24 — Antes de firmar el tratado de neutralidad rusoalemán, Stresemann conferenció con los líderes políticos, a quienes prometió enseñarles el texto del tratado, que está contenido en seis páginas y media de escritura a máquina, antes de darlo a publicidad, lo cual será, probablemente, el miércoles o jueves.

El lunes Stresemann informará a la comisión de asuntos exteriores, al consejo federal y al Reichstag sobre el tratado, después de lo cual recibirá en audiencia a los corresponsales de los diarios extranjeros.

BERLIN, 24 — Simultáneamente con la firma del tratado de neutralidad firmado entre Rusia y Alemania, cambiáronse entre los representantes de ambas naciones las correspondientes notas.

La nota alemana reafirma que el tratado firmado no está en desacuerdo con las estipulaciones de Locarno ni con el de la Liga de naciones.

La nota de los soviets no ha sido dada a conocer todavía.

Antes de la firma del tratado, el gabinete alemán celebró una reunión en la cual fué aprobado el texto del tratado, dándose a conocer acto seguido al presidente Hindenburg, quien autorizó al ministro de relaciones exteriores, Stresemann, a firmarlo.

Suspensión del trabajo de las hilanderías de Mánchester

MANCHESTER, 24 — La Comisión permanente de la Federación de Maestros Hilanderos ha resuelto, en vista de la continua depresión del comercio, suspender durante una semana, a partir del 3 de mayo, las labores en las hilanderías de Lancashire, que utilizan algodón norteamericano.

Asciende a 150.000 el número de los obreros que se verán afectados por la medida.

El vuelo de los aviadores portugueses

Esperan órdenes para proseguir la empresa

LISBOA, 24 — Los aviadores portugueses Moreira Campos y Neves Ferreira enviaron una nota al ministro de marina, en la que le dan cuenta de su acuatizaje forzoso y de todos los detalles de su viaje hasta Funchal.

Los mencionados aviadores esperan instrucciones del gobierno para proseguir el vuelo.

Campaña contra el alcoholismo

Proyecto de ley del gobierno paraguayo

ASUNCION, 24 — En el proyecto de represión gradual del alcoholismo, que, como anuncié, el ejecutivo acaba de elevar al congreso, se establece, entre otras cosas, que la "acción del Estado no debe circunscribirse a medidas coercitivas sino ser paralela con la cooperación de ligas y asociaciones privadas y que se tiene que combatir las causas del mal en sus raíces, inculcando en los niños y en los adultos el repudio a este vicio degradante y de consecuencias tan funestas para los individuos, los padres de familia y sus descendientes, hasta la cuarta generación". Además se prevé la organización de la defensa social contra el alcoholismo bajo el aspecto educativo.

Se anuncia la existencia de una organización militar en Alemania

LONDRES, 24 — Noticias de Berlín recibidas en ésta y que aún no han sido confirmadas, dan cuenta de la existencia de una vasta organización militar, denominada Defensa Interior. Según la información, dicho organismo funciona en toda Alemania bajo la fiscalización del ejército regular y está destinada a proceder a una movilización completa en caso de invasión extranjera o de disturbios en los países vecinos.

Se agrega que la Defensa Interior está financiada por la tasa territorial.

El problema de Mosul será solucionado

Gestiones anglo-turcas

LONDRES, 24 — En las esferas autorizadas se declara que las negociaciones angloturcas prosiguen en forma favorable, pero, se califican de fantasistas los detalles dados a conocer por la prensa respecto a dichas negociaciones.

DETALLES DEL ACUERDO —

LONDRES, 24 — "The Daily Herald" dice en su número de la fecha que las negociaciones que se realizan entre Inglaterra y Turquía para la solución del problema de Mosul se desarrollan en forma muy favorable, y dice que dentro de algunos días se llegará a la solución definitiva de dicho asunto.

Agrega el diario mencionado que en virtud del arreglo entre ambos países, Turquía abandonaría definitivamente Mosul y obtendría la rectificación de su frontera, la participación en las rentas producidas por la explotación de los yacimientos petrolíferos de Mosul y también la concesión de un empréstito.

Termina diciendo "The Daily Herald" que con fines de neutralidad recíproca se pondría como condición el pedido inmediato de Turquía para su ingreso en la Liga de naciones.

Contralor sobre los prestamistas

Proyecto aprobado por la cámara de los comunes

LONDRES, 24 — La cámara de los comunes votó en segunda lectura el proyecto privado presentado por el diputado conservador, Glyn, y en el que se establece el contralor sobre los prestamistas.

Establece dicho proyecto que los que se dedican a prestar dinero, deberán obtener un permiso que les será acordado solamente con la exhibición de certificados que garanticen la moral de los prestamistas. Establece también que no será permitido ningún contrato si no es redactado en idioma inglés, y además, una copia del contrato será facilitada al que reciba el préstamo.

El secretario del interior, William Johnson Hiks, anunció durante los debates motivados por ese proyecto, que el gobierno lo aprobaba en general y que consideraba que era una medida que debía haber sido adoptada desde hace tiempo.

NOTICIAS DE MEJICO

Explotación del petróleo

NUEVA YORK, 24 — Los diarios de esta capital anuncian que la Ohio Oil Company, subsidiaria de la Standard Oil Company, destinará el capital necesario para la adquisición de cuatro millones de acres en el Estado de Cohauila, limítrofe del de Tejas, constituyéndose una compañía de acuerdo con las nuevas leyes mejicanas sobre la adquisición por extranjeros de tierras destinadas a la explotación petrolífera.

La nueva compañía se propone financiar los trabajos para el desarrollo y la perforación de pozos así como también los estudios geológicos necesarios, enviando a este efecto tres grupos de geólogos.

EL INCIDENTE DE SANTA ISABEL—

NUEVA YORK, 24 — El secretario de estado de la Unión envió un mensaje al juez Perrin, delegado de los Estados Unidos ante la comisión de reclamaciones con Méjico, a fin de que asista a la reunión que realizará en Méjico dicha comisión a pedido del árbitro, doctor Octavio, y en la que éste dará a conocer su resolución en el caso de Santa Isabel.

EL 1o. DE MAYO SE FUNDARAN NUEVOS BANCOS AGRICOLAS—

MEJICO, 24 — El ministro de agricultura declaró a la prensa que el día 1.o de Mayo quedarán fundados los nuevos Bancos agrícolas en cada uno de los Estados de Michoacán, Durango, Hidalgo y Guanajato, de acuerdo con el programa trazado por el presidente Calles para ayudar a la pequeña agricultura.