LA VANGUARDIA

DIARIO DE LA MAÑANA
Año XXXIII — Núm. 6836

Bu[illegible] Domingo 13 de Junio de 1926

EDICION DE 12 PAGINAS

Redacción y administración
Reconquista 675

(3) "Unión Ferroviaria" Independencia

EL DESCANSO DOMINICAL

La nueva reglamentación de la ley entra hoy en vigor

En el transcurso de los años, la ley de descanso dominical ha sufrido todos los ataques.

Si no estamos equivocados, la resistencia de los almaceneros a esa ley, en los primeros tiempos de su vigencia, fué el motor del "Partido unión comunal", fundado por el abogado de aquéllos, señor Carlés, quien, fracasada esa tentativa, y hundido en el ostracismo por la reforma electoral, debía ser más tarde prototipo del patriotismo capitalista.

Forzoso es convenir en que tal ley tiene una vitalidad asombrosa y responde a altas razones sociales, cuando a pesar de todo no se ha podido herirla de muerte, haciéndola caer en total desuso.

Es evidente que si se consiguiera convertirla en letra muerta, no habría por qué pensar en su derogación, que nadie se atreve a reclamar francamente.

La nueva reglamentación que hoy entra en vigencia tiende a facilitar el cumplimiento de la ley, aclarando sus disposiciones, a fin de evitar una situación de privilegio para algunos comerciantes que así ofrecían cierta justificación a las transgresiones de los demás.

Al mantener la prohibición de la venta de bebidas alcohólicas en domingo, la nueva reglamentación no considera tales — creemos que sin razón — a la cerveza y a la sidra cuyo máxima de graduación alcohólica tolerable sea el 6 por ciento.

Se mantiene, igualmente, la obligación del cierre para los almacenes y para toda casa que expenda bebidas alcohólicas, en cuyo ramo comercie en lo principal.

Aunque el presidente del Departamento del trabajo parezca no comprender la importancia de la prohibición antialcohólica y haya expresado insistentemente su extrañeza de que se vincule a la ley de descanso dominical, no vemos el fundamento de esa convicción, peligrosa desde luego en un funcionario encargado de velar por el cumplimiento de las disposiciones de la ley misma.

Más grave es, sin duda, el escepticismo de ese funcionario cuando desconfía en absoluto de la eficacia de la acción de sus subordinados, que, pocos o muchos, no han de sentirse estimulados por las palabras de su jefe.

¿Hay algún inconveniente, ni contradicción, en que, además de asegurar el descanso a los dependientes de borracherías o almacenes-tabernas, se supriman o se reduzcan las oportunidades de que se alcoholicen los obreros en el día que disponen de más tiempo para ello?

El presidente del Departamento del trabajo se habría colocado en una actitud más inteligente recomendando a sus subordinados el mayor celo en la inspección de los establecimientos en que se puede cometer una transgresión a la ley como el expendio de bebidas alcohólicas, que no sabemos porqué ha de preocuparles menos que el despacho de un kilo de azúcar, de arroz o cualquier otro comestible, prohibido también.

Afortunadamente, hay un núcleo de obreros directamente interesados, como los que forman la Agrupación Socialista de Empleados de Comercio, que se preocupan de la observancia de la ley, estimulando con su ejemplo y su control a los funcionarios oficiales.

Mientras se adoptan, por la municipalidad o el parlamento, nuevas disposiciones que aseguren más fácilmente el cumplimiento de la ley de descanso dominical, esa Agrupación redoblará sus esfuerzos, que deben ser apoyados por todos los gremios obreros, o por sus respectivas organizaciones.

Contra esa ley no pueden estar sino el comercio rutinario, ejercido por gente que conspira contra su propia salud y la de su familia, y los que viven a expensas de la desgracia y la ruina ajenas.

Patéticas miserabilidades

El debate sobre los diplomas de la provincia de Buenos Aires no es brillante ni original. Los que intervienen se repiten hasta el cansancio y se disputan el mismo género de oratoria grandilocuente y ramplona. Sin embargo, de vez en cuando, suelen decir algo interesante.

En la última sesión habló el diputado electo doctor Oyanarte. No defendió su diploma; lo considera inmune contra toda crítica, por ser él "un hombre honrado". Prefirió divagar y perderse en vericuetos de "alta" política. Puros y traidores se barajaron y quiso definir el papel jugado por el presidente Alvear, que fuera del cruzarse de brazos no sabemos que sepa hacer algo más.

¿Por qué no fué intervenida la provincia de Buenos Aires? El señor Oyanarte, develó el misterio. La intervención fué esgrimida amenazante por el presidente Alvear, quien renunció al expeditivo procedimiento cuando tuvo la seguridad de una fórmula gubernativa propicia.

La alusión al señor Vergara es evidente. No va muy errado el señor Oyanarte. Antes de la elección de la fórmula hubo un intenso movimiento de caudillos y se cruzaron versiones opuestas. El candidato que se consideraba más firme, el senador del Valle, quedó a última hora descartado para dejar puerta franca al doctor Vergara. ¿Fué preferido éste como candidato de transacción? No satisface a los irigoyenistas, quienes siguen sus pasos con mal disimulado recelo. ¿Qué es el doctor Vergara? ¿Radical de la avenida de Mayo o de la calle Tacuarí? Eso, en realidad, se pregunta el señor Oyanarte, y con él su inspirador Irigoyen. La zozobra es explicable, porque de cometer el gobernador Vergara la patética miserabilidad de darse vuelta, ¿qué sería de la segunda presidencia histórica, fuera del orden comun?

Inmoralidad de altos funcionarios municipales

Se jubilan y se emplean en las empresas que debieron controlar

DEBE INTERVENIR EL CONCEJO DELIBERANTE

El órgano oficioso del radicalismo antipersonalista, protesta indignado contra la resolución tomada por el concejo deliberante, estableciendo que ningún concejal, salvo las excepciones que se especifican, podrá ser empleado municipal hasta transcurrido el primer año de cesación de su concejalía. Es una resolución altamente moralizadora, que ejemplos recientes hacían indispensable.

En su indignación, el órgano alvearista considera inconstitucional la resolución del concejo. No le merecieron tal juicio, los casos prácticos que la motivaron.

El señor Gióvine demostró una adhesión incondicional al señor intendente Noel y al terminar la concejalía éste premió su fidelidad con un suculento empleo municipal. Han habido concejales médicos que en las postrimerías de su mandato, consideraban sumamente urgente crear un puesto de jefe de tal o cual oficina; lo creaban y pasaban, luego, a ocuparlo. Para "La Acción" nada tiene de objetable que cualquier intendente se conquiste la voluntad de algún concejal reservándole alguna sinecura. Le resulta inadmisible que el concejo deliberante, consciente e inteligentemente, haya arrancado de manos del D. E. esa arma que amenaza directamente su eficiencia y su dignidad de cuerpo popular.

No causarán mayor mella en los concejales que aprobaron la excelente resolución, esos gritos inconstitucionales del órgano antipersonalista. Al contrario. Deben reirse de ellos, y seguir adelante por la senda iniciada con buena fortuna.

Si inmoral es el caso de un concejal que pasa a una covachuela municipal, no lo es menos el de un alto funcionario que se jubila y es empleado inmediatamente por empresas que explotan negocios y servicios de concesión municipal. Concretemos.

La Compañía de construcciones modernas, que construye 10.000 casas por concesión municipal, se ha especializado en la captación de altos funcionarios municipales. Conocemos a dos, cuyas funciones en la compañía son de gran importancia: un señor Massini y el ingeniero Padula. Aquél, ex alto funcionario con suculenta jubilación, es el nexo entre la empresa y la municipalidad. Se pasa la vida recorriendo oficinas municipales donde hay expedientes contrarios a los intereses de la compañía. Padula, al día siguiente de su jubilación como jefe de obras públicas de la municipalidad, se hizo cargo de la dirección técnica, si no recordamos mal, de la Compañía de construcciones con un sueldo casi doble del que gozaba como funcionario municipal. Son dos ejemplos típicos que explican muchas cosas raras: por ejemplo, la desaparición de dos expedientes sobre inspección de los cercos y veredas, iniciados por la sociedad de fomento "Rivadavia".

La Compañía de construcciones modernas construye casas que pasado un tiempo serán propiedad municipal. Su construcción es controlada por la municipalidad. Y ésta, que compromete ingentes sumas de dinero, ha de tener mucho interés en que las casas no resulten clavos. ¿Cómo habrá cumplido con su obligación el ingeniero Padula? Sobran ingenieros en la república y es evidente que la empresa constructora no tenía por qué esperar la jubilación del funcionario para llenar una vacante de técnico. Cae de su peso que controla mal el funcionario que espera la jubilación para incorporarse al alto personal de la empresa cuyos manejos debe vigilar.

Planteamos un problema serio, de alta importancia. Los concejales deben considerarlo y resolverlo, porque, aparte la acción corruptora que con semejante sistema ejercen sobre la municipalidad poderosas empresas, es inmoral que un funcionario espere la jubilación para empezar a trabajar de veras. La jubilación se sobreentiende que se concede para proporcionar una vejez tranquila a los empleados. Un jubilado no debe trabajar, pues de tener energías, sobra la jubilación.

El concejo deliberante no quiere que la intendencia juegue al empleo con los concejales fáciles a la tentación. No ha de querer tampoco que las fuertes empresas que trabajan mediante concesiones municipales, sigan trabajando a los altos funcionarios en vísperas de jubilación.

¡EL FASCISMO DE EXPORTACION

En Ginebra se ha producido un choque sangriento debido a la intolerancia de los elementos fascistas

Con un tesón digno de mejor empleo, el gobierno del señor Mussolini estimula y fomenta la organización de grupos fascistas en el extranjero. Los encargados de esa tarea son los propios representantes diplomáticos acreditados en los países amigos, a los cuales se agregan de tarde en tarde enviados especiales que son generalmente personas de la confianza del "duce".

De ello tenemos antecedentes ilustrativos por lo que pasa ante nuestros ojos, de manera que estamos interiorizados acerca del método y sus fines.

Los repetidos fracasos obtenidos hasta aquí no han sido óbice para que el gobierno fascista abandonara el sueño insensato de crear fuera de Italia una prolongación de su odioso régimen, y como Penelope le vemos ocupado en urdir la tela deshecha el día anterior.

Es así como en todas las naciones de Europa se ha venido creando un nuevo motivo de recelo y de inquietud, por culpa sobre todo de los gobiernos burgueses que, mientras afectan un horror invencible a la propaganda bolchevique, dejan abierta de par en par la puerta a los emisarios de Mussolini, que resultan verdaderos agentes de discordia y de odio en medio de los emigrados italianos que viven en paz en el extranjero, dedicados al trabajo fecundo y creador.

En Suiza, en Francia y en Bélgica es donde especialmente se ha venido notando la invasión de esos agentes perturbadores, cuyo único propósito es adueñarse de las instituciones de mutualidad italianas allí existentes para manejarlas a su antojo.

El episodio que acaba de ocurrir en Ginebra, y del cual damos cuenta en la sección correspondiente, revela el grado de audacia y de agresividad del fascismo allí importado.

Durante un mitin organizado por los socialistas en conmemoración y protesta por el asesinato de Matteotti, numerosos fascistas intentaron disolver la reunión por la fuerza, siendo rechazados en igual forma, por lo que hay que lamentar más de 50 heridos.

Parece que los fascistas no sólo no lograron su intento, sino que tuvieron que apelar a la fuga para salvarse de la justa reacción de los agredidos.

Bien está la lección, si ella ha de repercutir, como lo esperamos, a manera de un saludable campanazo que indique al señor Mussolini la conveniencia de dar por terminada la propaganda del fascismo en el exterior.

En caso contrario, habrá que apelar a medios más persuasivos... y prácticos que según lo acabamos de ver, tienen la virtud de surtir efectos inmediatos.

EL DOCTOR JUSTO DISERTÓ AYER EN TUCUMÁN

Nuestro corresponsal en Tucumán nos informa telegráficamente que, de acuerdo a lo anunciado, el senador Justo dió en la ciudad capital de esa provincia una conferencia sobre el tema lucha de clases.

El acto se realizó en el local del Cine Splendid, el que se hallaba totalmente ocupado por una numerosa concurrencia. El orador fué aplaudido en diversos períodos de su disertación y al final de la misma.

Lo producido en concepto de entradas ha sido destinado a beneficio de "La Lucha", periódico socialista de esa localidad.

La policía delincuente

No basta castigar a los subalternos, si no que es preciso destruir la raíz del mal

El juez de instrucción, doctor Arturo Domínguez, decretó anteayer la prisión del agente de la sección 10a. de policía, protagonista de la tragedia de que dimos cuenta en nuestro número del jueves, y de la que resultó herido gravemente Andrés Gibezzi en las circunstancias que son del dominio público.

Con este motivo, el órgano oficial manifiesta que el castigo no debe concretarse al solo vigilante autor material del delito, sino que es necesario que alcance también al oficial, responsable directo de lo ocurrido.

Creemos también nosotros que el oficial mencionado es acreedor a un severo castigo por su actitud desacertada e imprudente. Pero ante la repetición sistemática de sucesos de la misma naturaleza nos parece que la responsabilidad de lo que sucede hay que buscarla un poco más arriba.

Entendemos que el jefe de policía es el funcionario llamado a hacer observar por el personal a sus órdenes los reglamentos del cuerpo.

Una disposición expresa de dicho reglamento, prohibe terminantemente a los agentes el empleo de las armas, salvo en circunstancias excepcionales en que su vida esté en peligro.

La frecuencia lamentable con que se producen hechos análogos al que recordamos, prueba hasta la evidencia que la jefatura de la repartición no ha procedido a reprimir, como es de su deber, ese abuso. De ahí que, malgrado las protestas de la prensa y del público que ve en el fenómeno apuntado un resabio de barbarie indigno de una capital como la nuestra, se produzcan continuamente nuevos casos.

La forma misma en que se ha desarrollado el suceso que casi cuesta la vida a un joven inerme y enclenque, prueba en forma acabada que el empleo de las armas está tácita o expresamente consentido en la repartición.

De otro modo no se explicaría cómo el agente culpable, en el caso que recordamos, no se haya sentido intimidado, al hacer uso de su revólver en una circunstancia tan fútil, por la presencia de un superior, ni que éste, apercibido de la tragedia que iba a ocurrir, no interviniera enérgicamente para evitarla, intimando al subalterno el desistimiento de su actitud.

Ya ve el órgano alvearista que si se trata de hacer efectiva la responsabilidad de estos abusos criminales de la policía, no es suficiente el castigo del oficial que autorizó y facilitó con su cooperación el sangriento desenlace del incidente.

Si el jefe de policía no es capaz, como parece, de imponer a los subalternos el respeto elemental a la vida de los ciudadanos, ya porque carece de la autoridad necesaria, ya porque considera el hecho de su tolerancia como un estímulo a los sentimientos agresivos del personal, el gobierno debe tomar la única medida pertinente: obligar a que renuncie del cargo.

Por otra parte, y aunque se trata de un asunto que sólo tiene una atinencia indirecta con lo expresado anteriormente, recordaremos de paso que en el propio departamento de policía, esto es, en las mismas barbas del jefe de la repartición, se han martirizado, en circunstancias que son del dominio público, numerosos presos.

Un jefe de policía que permite, tolera y autoriza con su pasividad tales delitos, no tendrá reparo en cerrar los ojos ante cualquier otro exceso, por grande que sea, de sus subalternos, sobre todo si puede contar, a su vez, con la tolerancia del ministro del interior, del que depende directamente.

Los sectores que malograron la sesión del viernes

En la crónica de dicha sesión incurrimos en el error de atribuir al sector personalista la responsabilidad de haber malogrado el quórum en la sesión de la noche, como también en el de decir que la moción de pasar a cuarto intermedio hasta el lunes la hizo el diputado Calixto Rodríguez.

Los sectores que el viernes no supieron cumplir con su deber, fueron el conservador y el antipersonalista, y el autor de la moción de levantar la sesión fué el diputado Alfredo Rodríguez, del sector de la derecha.

Precisamente los culpables de que la cámara se haya embarcado en un debate tan estéril desde cualquier punto de vista; de que esté malgastando en una pequeña cuestión de baja politiquería el tiempo precioso que podría dedicar a las graves cuestiones que esperan una sanción del congreso, esa gente es la que ha fraguado la maniobra del viernes.

Los que impugnan las elecciones realizadas en la provincia de Buenos Aires, saben que defienden una causa perdida en buena ley.

Hasta la fecha, no han mencionado un solo cargo que pueda afectar la validez del acto eleccionario.

No obstante, el debate se prolonga indefinidamente, como si los oradores se hubieran propuesto someter a una dura prueba la paciencia del país.

¿Quién puede creer en la justicia de una causa que defienda un politiquero como el diptado Alfredo Rodríguez, capaz de obstaculizar la labor de la cámara para servir mezquinos intereses de partido?

¿Qué autoridad moral puede tener para hablar de subversión institucional el diputado Araya, representante de una provincia en que prácticamente no existe el poder legislativo?

A$ 65.000.000

Asciende la deuda flotante de la provincia de Buenos Aires

¿Cuánto debe la provincia de Buenos Aires? ¿30.000.000? ¿65.000.000? Se trata solo de la deuda flotante, acumulada durante la reparadora administración del señor Cantilo. Personalmente, si no se es tramposo, o no se tienen deudas o se conoce con exactitud su monto.

Pero con la provincia sucede lo mismo que en los ferrocarriles del Estado. En esos desdichados ferrocarriles, cada administrador nuevo encuentra nuevas deudas, y esta es la hora en que nadie sabe si deben la última cantidad denunciada más un pico reservado al señor que suceda al actual administrador.

En la provincia de Buenos Aires, el nuevo gobernador ha hecho su cuenta y duplica la del señor Cantilo.

Cantilo, al terminar su mandato, dijo: he hecho tanto y cuanto y sólo dejo a la provincia una pequeña deuda flotante de $ 30.000.000. Se hace cargo del ministerio de hacienda el hombre de confianza del gobernador Vergara, empieza a sumar y comprueba que la deuda flotante salta a 65.000.000 $!... ¿Ignoraba eso el señor Cantilo? No lo creemos, porque 35.000.000 son demasiados pesos.

¿En qué se ha invertido tan enorme suma? Difícilmente podría decirlo monseñor Cantilo, que ha despilfarrado a manos llenas, sin control, por táctica o por incapacidad.

Recordamos ahora que los irigoyenistas puros de la provincia, dirigidos por el comité provincial, le hicieron una terrible guerra al ministro de hacienda, amenazando al gobernador Vergara con las iras patéticas y fulgurantes del mago en "relache". Esa guerra y el asunto de la deuda flotante, ¿se explican mutuamente? ¿Tenían los irigoyenistas impolutos un candidato dispuesto a reducir a cero la deuda de Cantilo, en vez de redondearla?

TEMAS DEL MOMENTO

URGE LEGISLAR ACERCA DE LOS SERVICIOS TELEFONICOS

En reiteradas oportunidades nos hemos ocupado de la forma deficiente como desenvuelve sus funciones la Unión Telefónica como así también de los abusos que continúa cometiendo dicha empresa.

Las denuncias corroborando estos hechos se producen con alarmante frecuencia, tanto por parte de particulares como de entidades que merecen el mayor respeto.

Hace poco, dimos a publicidad la protesta votada por la Confederación de sociedades de fomento de esta capital, organismo más que suficientemente autorizado para exponer al respecto una opinión con el debido conocimiento de causa.

El hecho es que siendo la Unión Telefónica una compañía que presta o, más bien dicho, debería prestar un servicio público, la forma de atenderlo no puede quedar librada a su exclusivo arbitrio e intereses.

En todos los países del mundo que no se los tenga por factorías, colonias, o que vegeten bajo el protectorado de otras naciones, los servicios públicos atendidos por entidades particulares están reglamentados por leyes u ordenanzas municipales que definen claramente cuales son los derechos y deberes de las mismas. De esta manera se procura defender en la medida de lo posible los legítimos intereses colectivos contra la tendencia al afán de desmedidas y fáciles ganancias a distribuir entre los accionistas, quienes, como en el caso presente, nada hacen por el progreso del país desde que a menudo ni siquiera lo conocen por estar radicados en el extranjero.

Hasta ahora, creíamos constituir una república libre, pero la complacencia de los poderes nacionales y municipales para con la "United River Plate Telephone Co. Ltda.", comúnmente conocida con el nombre de Unión Telefónica, nos hace pensar que en cuanto a nacionalidad, en materia de independecia política, nos encontramos, por desgracia, más cerca de la situación de una colonia que de la de país emancipado.

Hemos sostenido en otra oportunidad, y volvemos a repetirlo, que los abusos de la empresa motivo de estas líneas radican en que de hecho ella ejerce un verdadero e irritante monopolio, agravado por el beneplácito y obsecuencia de los poderes de la nación.

Y más que por las razones apuntadas, por la situación confusa y al margen de toda ley acerca de cómo desenvuelve sus funciones la mencionada compañía, actividades que escapan a todo régimen de control de los poderes nacionales.

Es este un viejo asunto que sorprende el no haber sido aún resuelto. Ya en 1915, la municipalidad de la capital se encontró frente al hecho extraordinario de que no podía ejercitar, dentro del radio de su jurisdicción, ningún contralor sobre las empresas de teléfonos.

De las investigaciones realizadas y de los antecedentes que se buscaron prolijamente en aquella época, resultó que la concesión de teléfonos se funda en un mero decreto expedido durante la presidencia del general Roca, en el año 1881. Desde entonces hasta la fecha, durante ese largo lapso de tiempo se ha contemplado el caso por demás asombroso de que todo el régimen administrativo y de contralor de las empresas telefónicas ha sido manejado mediante simples disposiciones reglamentarias dictadas por el poder ejecutivo y por las que establece la ley de telégrafos, todas ellas por completo insuficientes e inadecuadas en los momentos actuales.

Esta falta de previsión legislativa ha dado lugar a situaciones insospechadas y de estupor. En una oportunidad, habiéndose aplicado un impuesto a los postes telefónicos, la compañía planteó una cuestión judicial y trató de demostrar, en vista de su origen, que por el decreto ya mencionado escapaba a todo contralor municipal.

También, en otra circunstancia, el gobierno de la nación quiso intervenir, dentro del radio de la capital, en el contralor de dichas empresas, mas éstas se escudaron en el pretexto de que a ellas no le alcanzaba la jurisdicción del gobierno nacional. De esta manera se encuentran en la cómoda y curiosa situación de que escapan al contralor de la municipalidad y también al del gobierno de la nación.

Tal estado de cosas no puede eternizarse, y así parece que lo han entendido algunos legisladores. En la sesión que celebró la cámara de diputados el 2 de febrero de 1923, fué presentado y sancionado un proyecto autorizando a la comisión de comunicaciones y transportes de ese cuerpo legislativo, para que realizara, con amplias facultades, una investigación sobre los servicios telefónicos y régimen legal a que se hallan sometidos, debiendo presentar en las sesiones del período ordinario las conclusiones a que hubiere arribado y proponer la legislación que estimara conveniente.

Sabemos que la mencionada comisión ha iniciado los estudios del asunto y que tiene muy adelantados los trabajos de la investigación, pero, por razones que ignoramos, también sabemos que aún no ha presentado despacho alguno al respecto.

Dados los motivos expuestos en las presentes líneas, es de esperar que, en las sesiones a iniciarse, la cámara prosiga y dé término a la solución de este viejo asunto que no admite ser postergado.

SOCIEDAD LUZ

VISITA AL INSTITUTO DE MEDICINA EXPERIMENTAL (CANCER)

Esta tarde, a las 15, se realizará una visita al Instituto del cáncer, de la avenida San Martín y Tres Cruces. El director, doctor Angel H. Roffo, dará una conferencia y hará conocer los laboratorios, museo, etc.

EXHIBICION DE UNA PELICULA

El próximo miércoles, a las 21, se exhibirá una interesante película de higiene sobre tuberculosis. Será comentada por un conferenciante.

"CONCEPTO DE LA HISTORIA"

El viernes último llevóse a efecto en el local social de la Sociedad Luz, Suárez 1301, la primera conferencia de la serie que este año dictará en el mismo el ciudadano Ratto Valerga.

Comenzó el orador, que fué presentado por el doctor Giménez, haciendo el elogio de la obra cultural que están llamadas a desempeñar en la masa popular las universidades obreras, uno de cuyos exponentes más estimables, es la Sociedad Luz.

A continuación entró a explicar el concepto antiguo y el actual de la Historia, — tema de su conferencia — cuya fuente debe buscarse en la biología. Desarrolló a este respecto, brevemente las teorías de R. Turró, expuestas en su obra "Los orígenes del conocimiento", acerca del hambre, y terminó esta parte de su disertación sosteniendo que, en efecto, el hambre y el amor deben ser considerados como los motivos causantes de todos los hechos sociales.

A continuación se ocupó de la importancia de esta ciencia, la cual — dijo — es necesario divulgar despojada de todo lo exterior y aparatoso, a fin de que el hombre aproveche debidamente sus enseñanzas.

Terminó, finalmente, pidiendo la concurrencia del mayor número de oyentes a sus próximas conferencias, que serán — dijo — conversaciones familiares e incitando a estos a que, en lo sucesivo formulen preguntas, para responder a algunas de las cuales — agregó — sea necesario consultar, opinar, de tal modo que sus conferencias resulten sesiones de investigación que den lugar a que la biblioteca de la Sociedad ponga en acción todos los libros de Historia que posee.

POR NUESTRO DIARIO

Frente a la campaña insidiosa que desde diferentes organismos antisocialistas se lleva a cabo en estos últimos tiempos contra nuestro diario LA VANGUARDIA, es indispensable que los afiliados al Partido salgamos en defensa del diario, empleando para ello una única arma: la de trabajar cuanto más y mejor por su mayor difusión.

Desde el campo capitalista se arremete contra el diario, queriéndolo llevar a los tribunales por su valiente campaña contra el fascismo. Los militaristas no quieren ser menos y ven con satisfacción que se procese al ciudadano director por la actitud justiciera asumida en defensa del caso Mórtola, sin precedentes de parcialidad en las personas que componen las más altas autoridades militares. No faltan tampoco enemigos en ese campo obrero, por cuanto ya hemos visto cómo un sindicato de la capital sancionó a tambor batiente un boicot, rematando esa campaña de desprestigio con el caso planteado al cronista gremial en el último congreso de la U. S. A.

¿Qué quiere decir esto, camaradas afiliados al Partido? Que nuestros enemigos más diversos se han unido en esta obra miserable, a la que se asocian la liga antipatriótica argentina y la Asociación del trabajo (ajeno).

Ante esta "unión sagrada", los socialistas no nos podemos cruzar de brazos y responder con el silencio.

Ya han respondido al desafío lanzado diversos organismos del Partido, realizando actos de adhesión a LA VANGUARDIA, y anunciándose otros; pero entiendo que esto no es lo suficiente. Es necesario algo más positivo, y a ello tienden estas líneas.

Estando próxima la realización del congreso local, sería de gran utilidad una resolución tendiente a la formación de un comité pro difusión de LA VANGUARDIA, el que podría estar formado por algún miembro de la Federación de la capital, secundado por tres o cinco ciudadanos.

La proposición podría encuadrarse en los mismos términos a la que el congre-

LOS ACTOS DE HOY

Centro Socialista de la sección 2a. — Hoy domingo, este Centro realizará un acto público de solidaridad con la campaña que realiza LA VANGUARDIA y de protesta contra los procesos de orden reaccionario, iniciados contra la misma, acto que se llevará a cabo en su local, Monteagudo 90, a las 9 horas.

Harán uso de la palabra el doctor Alberto Iribarne, por la libertad del teniente Mórtola, y el diputado Fernando de Andréis por la abolición de los tribunales militares.

Centros de la 16a. (Saavedra) y 16a. (Belgrano) — Auspiciado por ambos centros, hoy domingo, a las 16 horas, se realizará un acto público de solidaridad con LA VANGUARDIA, y contra los tribunales militares, en el cruce de las calles Monroe y Cabildo.

La disertación estará a cargo del concejal Miguel Briuolo y el diputado nacional Alfredo L. Spinetto.

Contra los avances de la intendencia —Para protestar contra la habilitación del nuevo cementerio israelita de Villa Ortúzar y el veto de la intendencia, el Centro Socialista de la sección 15a. (San Bernardo), ha organizado un acto público que se realizará hoy domingo, a las 16, en el cruce de las calles Chorroarín y Bauness.

Oradores: Gregorio M. Beschinsky, concejal Américo Ghioldi y diputado Fernando de Andréis.

El último congreso de la U. S. A. — El Centro de la 15a. (La Paternal) patrocina una conferencia que se realizará hoy domingo, a las 17 horas, en su local, Donato Alvarez 1902.

El diputado nacional Joaquín Coca disertará sobre el tema "El último congreso de la Unión Sindical Argentina".

so declare considerar referente al fomento de las bibliotecas socialistas de la capital. Esta comisión podría durar también en sus funciones de congreso a congreso. Su tarea inmediata sería:

a) Hacer lo posible por que no haya en el Partido un solo afiliado que no sea subscriptor del diario.

b) Distribuir entre los simpatizantes un número determinado de diarios todos los días, con vistas a convertirlo pronto en un suscriptor.

c) Solicitar a los afiliados una nómina cuando menos de tres probables lectores para confeccionar una lista de "amigos de la lectura socialista".

d) Formar un plantel de compañeros sostenedores de nuestro diario, los que se fijarían una cuota voluntaria mensual a fin de que el déficit que pueda presentar el diario sea cubierto sino total, en parte, con esta suma. Con esto se economizarían algunos pesos a la caja del Partido, para dedicarlos a otras actividades.

e) Llevar a cuanta asamblea o reunión obrera se realice la venta de LA VANGUARDIA, pues vemos que en esos actos se difunden una cantidad de órganos antipolíticos que sólo se ocupan de atacarnos; pero, en cambio, no se ve la presencia de nuestro diario.

Tal es ligeramente expuesto el material de trabajo que podría darse a ese comité.

¿Tendrá en cuenta esta necesidad en nuestro partido el congreso de la capital? Yo creo que sí. Tienen la palabra la Junta y los delegados.

A todos nuestros enemigos hay que responderles con una gran voluntad para el trabajo socialista. ¡A la obra, compañeros! Si es necesario mi concurso, estoy dispuesto a ello.

H. LAFFITE.

MATTEOTTI

Una interesante publicación conmemorativa

Dentro de pocos días será puesto a la venta un número, único editado por los Socialistas Unitarios italianos de Buenos Aires, en conmemoración del segundo aniversario del bárbaro asesinato del diputado socialista italiano Giácomo Matteotti.

Felipe Turati — el reconocido maestro de nuestros compañeros italianos —, ha escrito para dicho número un breve pero inspirado artículo que es una verdadera lírica de pasión y esperanza. Y los más conocidos escritores socialistas italianos concurren también con su colaboración a enriquecer la revista de nuestros compañeros italianos, revista que se presenta además en forma artística y elegante, adornada de cubierta en colores y de ilustraciones sobre papel especial.

Por fin, nuestros parlamentarios han prometido su colaboración al número único "Matteotti", que de tal manera resultará interesante no solo para los obreros italianos radicados entre nosotros, sino que también para todos los hombres libres que quieran elevar su espíritu con una lectura profícua y contribuir al mismo tiempo a persistir en la dura lucha del proletariado italiano contra sus verdugos, pues la utilidad de la publicación se destinará a la prensa socialista italiana y a las organizaciones proletarias de aquel infortunado país.

Los pedidos deben ser dirigidos al "Círculo Giácomo Matteotti", Azcuénaga 252, Buenos Aires. Un ejemplar vale 30 centavos, en el interior 40. Tres ejemplares $ 1. Se admiten estampillas. A los centros socialistas y revendedores descuento del 25 o|o y franco de porte.

Se advierte que la revista es casi completamente escrita en idioma italiano.

La obra internacional de las juventudes socialistas

La secretaría de la Internacional de las Juventudes Socialistas, Berlín, S. W. 61, Place Belle-Alliance, acaba de editar un "Informe" sobre la actividad de la secretaría y de las organizaciones afiliadas a la Internacional de las Juventudes Socialistas, con el título de "La obra internacional de las juventudes socialistas", al precio de 2.75 marcos. El volumen, de 192 páginas, abundantemente ilustrado, ofrece un estudio detallado de la actividad política, como de la obra de cultura de la Internacional de las Juventudes Socialistas durante el período 1923-1925, y da una idea neta del desarrollo de las diversas organizaciones en este período.

Constitución del Centro Socialista de la 15a. (Villa Ortúzar)

Habiendo llegado el número de afiliados al Centro de la 15a. (San Bernardo) que residen en los barrios de Chacarita y Villa Ortúzar a la cantidad que fijan los estatutos para constituirse en centro autónomo, se los invita a una reunión que tendrá lugar hoy domingo, a las 9.30 horas en el local Padilla 546, para dejar constituída la nueva agrupación.

Los ciudadanos que constituyeron las CC. AA. de los subcomités de Villa Ortúzar y Mazzini y Chacarita y Parque Los Andes, durante la última campaña electoral, deberán concurrir con media hora de anticipación para suministrar algunos informes relacionados con los simpatizantes de esos circuitos.

MUNICIPALES

CONCURRENCIA A LA EXPOSICION DE FILADELFIA — Ayer se reunieron en el despacho del secretario de hacienda de la municipalidad los miembros que integran la comisión nacional que está encargada de organizar la concurrencia argentina a la exposición de Filadelfia.

Se resolvió que las distintas dependencias municipales expondrán gráficos demostrativos de los servicios que atienden cada una de ellas.

MUSEO MUNICIPAL DE HIGIENE — El intendente municipal dictó ayer un decreto designando al doctor Emilio R. Coni, director interino del Museo de higiene y se le encarga de los trabajos de reorganización y se le faculta también para que lo habilite al servicio público.

PLAZA RUBEN DARIO — El 4 de julio próximo la intendencia procederá a la colocación de una placa de bronce en la plaza Ruben Darío, situada entre las calles Moldes, Loreto, Céspedes y vías del ferrocarril Central Argentino.

PAGO DE PAVIMENTOS — Por intermedio de la administración respectiva la intendencia ha iniciado el cobro de las deudas de pavimento correspondientes a los inmuebles con frente a las calles siguientes:

Cochabamba, de Chacabuco a Santiago del Estero; Juramento, de Wáshington a Triunvirato, y Wáshington, de Congreso a Núñez.

Los pagos deben efectuarse en la calle Córdoba 1568, de 12 a 16, y sábados, de 9 a 11 horas.

SOCIEDAD DE FOMENTO VILLA DEVOTO — Una comisión de varios miembros de la C. D. de esta sociedad de fomento, se ha entrevistado con el intendente municipal solicitándole varias mejoras para el barrio en donde desarrollan sus actividades.

Las mejoras solicitadas son: afirmado de la calle Llavallol desde avenida América a General Paz; alumbrado en diversas calles; puentes y alcantarillas y el servicio de recolección de residuos.

EL DESQUITE DEL SOCIALISMO

Individualismo, nacionalismo y libre concurrencia, etc., son los cánones de la actual sociedad capitalista que en este paréntesis de reacción han vuelto a adquirir, sino una verdadera consistencia en la realidad, indudable resonancia en las vociferaciones de jefes y gregarios.

Empero... el socialismo se desquita desde ya, burlándose de esos señores, con sus golpes certeros.

He aquí, por ejemplo, lo que ocurre en Inglaterra. Para obviar el alto costo de la energía eléctrica, el gobierno conservador — nótese bien — resuelve presentar un proyecto de ley que, frente a la situación creada por la existencia de 592 empresas eléctricas particulares, que importan un gasto enorme en concepto de implantación y servicio (con el inevitable recargo en el precio cobrado a los consumidores) establece que la distribución de la energía eléctrica sea en adelante un servicio nacional, bajo la vigilancia de la comisión nacional, y que la corriente sea suministrada por un pequeño número de grandes estaciones ligadas entre sí por una red de cables de alta tensión extendidos por todo el país, y capaces de proporcionar energía hasta los villorrios más apartados, a un precio módico.

Una parte de los diputados conservadores se sublevó ante semejante proyecto gritando: ¡pero ésta es la nacionalización que predican los socialistas!

No, no es todavía la socialización de la energía eléctrica, desde que la creación y la distribución de la energía queda todavía en poder de las empresas particulares, y es por eso que los diputados laboristas al fundar una modificación del proyecto, se opusieron a que fuera aprobado, pero no es menos cierto que la intervención del Estado en el sentido de reducir el costo de la energía eléctrica es un primer paso hacia la futura nacionalización.

Puede ser que, efectivamente, se llegue a la expropiación forzosa de las fuentes generatrices de la energía y de las estaciones, así como a la distribución de la misma por el ministerio autor del proyecto, para desarrollar e impulsar racionalmente, en forma coordenada, la industria eléctrica.

Es esta perspectiva, la que alarma a los diputados conservadores, y es lo que hizo decir a Macdonald en circunstancia que se inauguraba un club laborista: "El historiador del porvenir notará que mientras estuvo en el poder el gobierno conservador, a causa de su cortedad de vista, y bajo la presión de los acontecimientos, inconsciente y ciegamente, y puede decirse también, estúpidamente, fué echando los cimientos del socialismo."

Y yo no puedo menos que reír, concluyó Macdonald, cada vez que veo a un conservador apoyar al referido proyecto.

* * *

Pasemos a América, a Nueva York adonde, no obstante ser allí los salarios elevados, el trabajo intenso y el dinero abundante, las condiciones en que se aloja tanta parte de la población trabajadora, son harto deplorables.

Y bien, ante el parlamento del Estado de Nueva York el gobernador Smith, que no es "radical", es decir socialista, ha presentado una serie de proyectos que los individualistas definen como socialismo auténtico.

"Es un hecho — dice el gobernador Smith — que la construcción de las viviendas para asalariados de escasos recursos, no rinde utilidades con el método actual, y que mientras las cosas no cambien, resulta imposible dotar a los barrios de construcciones que no constituyan como las antiguas, un permanente peligro para la salud material y moral del país".

Propone pues que se cree un Banco de Estado y una Oficina de Estado de las habitaciones, los que obrarán en la siguiente forma: se constituye una sociedad con dividendos limitados, para la construcción de habitaciones, la que prepara los proyectos que serán sometidos a la aprobación de la Oficina de Estado, y deposita en el Banco una tercera parte del capital necesario para las construcciones. El Banco emite obligaciones por el importe de las otras dos terceras partes con un dividendo no superior al 5 o|o, adquiere el terreno valiéndose de un derecho especial de concesión, y luego lo alquila, por un plazo no mayor de cincuenta años, a la sociedad constructora.

Algunos diarios americanos, interpretando estos proyectos en el sentido de que "la necesidad pública es una ley superior a la protesta de los particulares contra el socialismo".

Nosotros tenemos ya — afirman — una larga lista de disposiciones socialistas: los proyectos sobre irrigación, la inspección sobre la carne, las cajas de ahorro postal, y decenas de otras a las cuales ha tenido que acudir por necesidad América, sometiéndose a ellas desde 25 años a esta parte. Pero cuando la necesidad pública es más fuerte, los gritos de invocación a las medidas de justicia ahogan los clamores contra el socialismo.

Entonces damos unos pasos más hacia el contralor del Estado sobre la industria.

Todo esto no es todavía el socialismo, pero podemos decir que es su preparación psicológica, desde que se reconoce que el individualismo más recalcitrante y anárquico debe ceder y someterse al interés de la colectividad, y conformarse con un interés limitado, aun cuando se trate de favorecer a la parte menos considerada, hasta ahora, de la población.

Pero es precisamente desde el "llano" que se imponen ciertas revoluciones que a veces parecen dispensadas por los de arriba.—Sticus.

PRENSA SOCIALISTA

Acción Socialista — Hemos recibido el último número de esta revista quincenal de información, estudio y crítica del socialismo, cuyo sumario es el siguiente: Contra la corrupción electoral, por Nicolás Repetto; Impresiones sobre la municipalidad de Santa Rosa, José Luis Pena; "La enfiteusis rivadaviana, Manuel V. Besasso; El retorno a la ley, Salomón Rodríguez; La caída de un brigante, S. N. Tavella Nave; Mentiras consagradas, Francisco Dagnino; El más terrible enemigo (cuento), Alvaro Yunque; Cómo simplificar los programas, doctor E. Ruffier; La desocupación obrera, Rómulo Bogliolo; Los bancos de ahorro y la clase obrera, Waldino C. Maradona; La cooperación obrera en Finlandia, C. A. Andersen; ¿Vida nueva o errores viejos?, Miguel Navas; Lo que va de ayer a hoy, Juana María Begino; Nuevo sistema de conseguir avisos, René Grenouille; Resoluciones de los centros.

Instrucción pública y popular

UNIVERSITARIAS

FACULTAD DE AGRONOMIA Y VETERINARIA

Licencias y nombramientos — Al profesor de legislación rural doctor Nicanor A. de Elía se le acordó licencia, designándose para reemplazarlo al doctor Rodolfo Medina. Igualmente se ha nombrado al ingeniero agrónomo José Testa para sustituir al titular de trabajos prácticos de agricultura y horticultura, ingeniero agrónomo Máximo D. Matus.

Subvenciones — Se concedió subvenciones a los laboratorios de parasitología, semiología, patología médica, selvicultura, mecánica, fruticultura, viticultura, etc.

Adscripciones — Fueron acordadas las siguientes: ingeniero Bulli, a la cátedra de matemáticas; ingeniero agrónomo Luschter, a la de práctica agrícola; ingeniero agrónomo Rever, a la de física biológica; doctor Pavé, a la de zoología general; ingeniero Albizzutti, a la de química biológica y orgánica; ingeniero agrónomo Soriano, a la de patología vegetal; ingeniero Pastor, a la de horticultura y agricultura, e ingeniero Isnardi, a la de agricultura especial.

FACULTAD DE DERECHO Y CIENCIAS SOCIALES

Cursos — El doctor Ramón M. Alsina ha reanudado sus cursos de filosofía jurídica. El doctor Busso ha resuelto dictar su curso de derecho civil los sábados, a las 10.

Conferencia para hoy — En el local de la sociedad Unión de Obreros y Empleados de la Hispano americana de electricidad, en el Dock Sur, se efectuará hoy, a las 15, una conferencia a cargo del doctor Samuel de Madrid.

El tema será "Los factores morales de la salud en la familia del obrero", y será ilustrada con la presentación de dos cintas cinematográficas referentes a la lucha antituberculosa.

TERCER CONGRESO NACIONAL DE MEDICINA

Temas recibidos — Comienzan a recibirse en la secretaría del congreso los temas de algunos de los profesores extranjeros que han prometido su asistencia a las sesiones, contándose ya con los siguientes: "Anofelismo sin malaria", "Importancia de la "piccola bonifica" en la lucha contra la malaria"; "Higiene, insectos y peste bubónica"; todos del profesor Julio Alessandrini.

El doctor Ascoli ha enviado un trabajo sobre "La corteza de la quina y sus alcaloides para la cura de la malaria", y se ha recibido del doctor Debbé, de París, otra comunicación referente a "La lucha contra la infección".

El doctor Emile Sergent, que por razones personales ha comunicado a último momento que no podrá llegar antes del 20 de julio, es decir, después de clausurado el congreso, ha enviado numerosos trabajos, entre los que se destacan "La glándula tiroidea y el reumatismo, "Diagnóstico y tratamiento de las dilaciones bronquicas" e "Insuficiencia suprarrenal en clínica".

COLEGIO NACIONAL DE SAN ISIDRO

Inauguración de cursos — Mañana se verificará la apertura de clases de la segunda división de cuarto año, creada recientemente, debiendo presentarse los alumnos a las 8.15, con sus correspondientes matrículas.

CONSEJO NACIONAL DE EDUCACION

En su reunión última, con otras, adoptó las siguientes resoluciones:

Solicitud denegada — No hacer lugar al pedido de Horacio Homas, en el sentido de que se le permita invitar a los alumnos de las escuelas públicas a exhibiciones cinematográficas, mediante el pago de una suma de dinero.

Creación de un tercer turno en las escuelas 12 y 19 del C. E. 17o. — Autorizar el funcionamiento provisional de un tercer turno en las escuelas 12 y 19 del C. E. 17o., de acuerdo con el horario aprobado para tales casos por el Consejo.

Nombramiento—Nombrar director de categoría infantil de la escuela 12 del C. E. 2o. a la actual vicedirectora de la No. 4 del mismo distrito, Rafaela del V. de Sangiovanni Sandoval, profesora normal y certificado de aptitud en ejercicios físicos.

Rendición de cuentas — Aprobar la rendición de cuentas de fondos de matrículas de los consejos escolares de la capital correspondientes al mes de abril ppdo., con excepción de la del C. escolar 10o., que no ha sido presentada aún.

Expedientes relativos a trabajos adicionales — En lo sucesivo todos los expedientes relativos a trabajos adicionales, cuyo importe esté dentro del 10 o|o autorizado con anterioridad para ese preciso objeto, serán entregados directamente por el director general de arquitectura al prosecretario, quien los decretará sin más trámite a comisión de hacienda y asuntos legales.

Actos de solidaridad con LA VANGUARDIA

Por resolución de la Junta ejecutiva de la Federación Socialista Bonaerense, se realizarán los siguientes actos públicos de solidaridad con el diario del Partido:

DOMINGO 20 DE JUNIO

En Junín — Hablará el diputado provincial José Costanza.

En Las Flores — Hablará el diputado provincial Silvio L. Ruggieri.

En San Nicolás — Hablará el diputado nacional Agustín S. Muzio.

En Avellaneda — Hablará el diputado nacional Jacinto Oddone.

En Bahía Blanca — Hablará el diputado nacional Joaquín Coca.

Fibrol
Tonifica y Nutre

HECHOS DIVERSOS

HOMBRE ASALTADO POR CUATRO DESCONOCIDOS

En la comisaría 45a. se presentó ayer Dionisio Grayoso y expresó que mientras marchaba por la calle Melincué fué asaltado por cuatro individuos armados de revólveres, los cuales luego lo despojaron de una billetera con 600 pesos.

Los delincuentes huyeron.

SEÑORA LESIONADA POR SU MARIDO

En el interior de la casa Lacar 2971, por causas fútiles, riñeron el matrimonio Emilio di Franco y Rosa de Sinlio de di Franco.

El primero, con uno de los botines que calzaba, lesionó a su consorte en la cabeza y rostro.

El agresor está detenido en la comisaría 39a.

ACUSADO DETENIDO

Empleados de policía ayer por la mañana, en la casa calle Monte Egmont 1768, detuvieron a Francisco Ruales.

Este tenía recomendada su captura, por estar acusado de lesiones a Bernardino Vera, hecho que ocurrió hace algunos días en la avenida San Martín, frente al número 2078.

FUE DENUNCIADO EL ABANDONO DE UNA NIÑA

Encarnación A. de Bogoya, domiciliada en la calle Chile 353, en Avellaneda, denunció en la comisaría 16a. que una mujer el 8 del mes próximo pasado, le confió el cuidado provisionalmente de una niña de cuatro meses de edad y hasta la fecha no ha vuelto en busca de la criatura.

ACCIDENTES DEL TRAFICO

Un automóvil particular, que manejaba Juan Braceras, atropelló al niño de cinco años, Salvador Erena, quien resultó con graves lesiones en distintas partes del cuerpo.

Sucedió el accidente en la calle Méjico, frente al número 2975.

—Esteban Latapie, francés, de 52 años, domiciliado en la avenida Campana 3999, fué atropellado por un tranvía de la línea 48.

Latapie sufrió graves lesiones en el cuerpo, que le fueron curadas en el hospital Francés, donde quedó en asistencia.

Ocurrió el accidente en la calle Independencia, frente al número 2985.

El motorista Joaquín López ha sido detenido en la comisaría 30a.

—Frente a la casa de la calle Rincón 433, el automóvil de alquiler 10.809, guiado por Perfecto de la Fuente, derribó a Antonio Amante, que sufrió varias lesiones en las piernas, fué curado en la Asistencia pública.

—Ayer de mañana chocaron un automóvil manejado por Germán Pato y una amansadora, guiada por Alfonso Llano, quien cayó del pescante del vehículo y resultó herido.

—Al descender de un tranvía, en la esquina de las calles José de Artigas y Gaona, Berta Cosio, de 17 años de edad, fué atropellada por un automovil y resultó con contusiones en la cabeza.

RIÑA

Por cuestiones del momento riñeron ayer en la esquina de Rincon y Méjico, Carlos Isabelino Rojas y Eduardo B. Larrondo. El primero causó algunas contusiones en el rostro al segundo, que le fueron curadas en una farmacia.

Rojas está detenido.

ALLANAMIENTO DE UNA FABRICA CLANDESTINA

Ayer por la mañana empleados de impuestos internos y de la policía allanaron la casa de la calle Alsina 2585, donde Angel Castro tenía instalada una fábrica clandestina de cigarros.

El dueño desapareció.

AL CAER DE UNA ESCALERA, UN ANCIANO SUFRIO LESIONES GRAVES

En el interior de la casa Lobos 2199 ocurrió un grave accidente a José Moreno, español, de 65 años de edad, soltero.

Anoche, a las 19.20, en circunstancias que la víctima se encontraba sobre una escalera de mano, ésta resbaló, cayendo Moreno al suelo desde tres metros de altura, a consecuencia de lo cual sufrió la fractura de la base del cráneo.

En grave estado fué internado en el hospital Pirovano.

Congreso anual del Partido Obrero Socialista polaco en Checoeslovaquia

El domingo 18 de abril de 1926 tuvo lugar, en Trzynietz, el congreso anual del Partido Obrero Socialista polaco en Checoeslovaquia. Estaban presentes 103 delegados y numerosos invitados, entre otros, el diputado Czapinski (Polonia P. P. S.), y Pavel, redactor del "Prave Lidu", delegado de la Socialdemocracia checoeslovaca. El congreso fué presidido por Bonczek y Kornuta, siendo leído el informe por Lukosz.

El orador señaló, sobre todo, las dificultades ocasionadas al partido por el reparto de la Silesia Oriental, y por la ausencia de la secretaría perpetua. Esta última dificultad pudo ser subsanada, pues la secretaría, atendida por el camarada Snids, fué creada hace algún tiempo.

La principal actividad del partido tiende a combatir las opresiones nacionales que sufren los obreros polacos, y a los chauvinistas polacos, cuya táctica demagógica es facilitada por las circunstancias.

La nueva ley electoral y la falta de recursos financieros han obligado al Partido a celebrar un pacto electoral con los partidos no socialistas; los socialdemócratas checoeslovacos rehusaron la proposición de establecer una lista común de candidatos en ocasión de las elecciones al parlamento.

Los informes que siguieron, entre otros del nuevo secretario general, contenían vivas críticas a la orientación política de compromisos. La composición del comité central nuevamente elegido, prueba que el congreso repudió la política de acción común con los partidos no socialistas seguida hasta entonces, porque los camaradas del comité central que habían preconizado esta táctica, no fueron reelectos. Se designó presidente al camarada Stelfek (Trzynietz).

La Época
16
Cigarrillos
en dos paquetes
de 20-30 y 40 cts.
COMPAÑIA TABACALERA
CANGALLO 2675

LAS VICTIMAS DEL TRABAJO

FALLECIMIENTO DE UN OBRERO ALBAÑIL

En el hospital Ramos Mejía dejó de existir ayer el obrero albañil Antonio Battaglia, italiano, de 32 años, domiciliado en la calle Humberto I número 2344.

Battaglia, mientras trabajaba en el segundo piso de la casa calle Alsina 2474, se cayó del andamio en que estaba, desde una altura de ocho metros, a causa de haber sido golpeado por dos tirantes de madera desprendidos de una novedilla en demolición.

Battaglia, al caer a la calzada, se produjo la fractura del cráneo.

PEON LESIONADO EN LA CABEZA

Ayer por la mañana, en la plataforma número 1 de la estación Constitución, el peón Carmelo Blandi, italiano, de 42 años, se cayó mientras conducía una carretilla con encomiendas. Se produjo una grave lesión en la cabeza, de la que se asiste en el hospital Británico.

El hecho se produjo a raíz de haberse caído sobre Blandi varios bultos pesados.

AL DESMORONARSE UNA PILA DE BOLSAS CUATRO OBREROS SUFRIERON LESIONES

En los galpones de la firma Bunge y Born, situados en la calle Florencio Sánchez, en el costado oeste del dique 2, debido a la trepidación originada por el tráfico de vehículos pesados, se desbarató una pila de bolsas, las que apretaron a los peones Juan Amado, Zacarías Sanale, Pedro Milani y Pedro Delaos, quienes sufrieron lesiones internas.

Estos fueron atendidos por los elementos de la Asistencia pública.

La seccional 22a. de policía inició la instrucción del sumario.

CAMBISTA APRETADO POR DOS VAGONES

Mientras se hallaba efectuando maniobras, a consecuencia de haber sido apretado entre unos vagones en la estación del ferrocarril del Sur, el obrero José Fresitti, italiano, soltero, de 35 años de edad, resultó con heridas de carácter grave.

Con intervención de la comisaría 16a. José fué internado en el hospital Rawson.

ADMINISTRATIVAS

Servicios de la deuda

Por el ministerio de hacienda se han girado ayer a la legación en Londres, 39.731.16:7 libras esterlinas, para los servicios de renta y amortización de los cupones que vencen el 1 de julio próximo, correspondiente al empréstito municipal nacionalizado de 1897, ley 9086.

Concesiones telefónicas

El P. E. dictó ayer un decreto aprobando los planos y memorias de los trabajos efectuados por el concesionario Juan Stratta, en la construcción de la red telefónica de servicio urbano e interurbano entre las localidades de Gessler, Larrechea, Loma Alta y Rigby, en la provincia de Santa Fe.

—Por otro decreto se ha autorizado el funcionamiento de la red telefónica de servicio público que tienen establecida en General Acha (Pampa Central), la firma Juan y José Larrañaga.

Registro de la propiedad

Durante el mes de mayo próximo pasado, el registro de la propiedad intervino en 18.154 asuntos relacionados con el registro de inmuebles, hipotecas, embargos e inhibiciones.

Los derechos recaudados por ese concepto, que se abonan en papel sellado, alcanzaron a la suma de $ 118.887.30.

Balance de mayo de la Caja de conversión

Se ha dado a conocer el balance del mes de mayo último, enviado por el directorio de la Caja de conversión al ministerio de hacienda.

La circulación general fiduciaria es de 1.319.797.739.72 pesos moneda legal, así distribuída: Emisión mayor en billetes, $ 1.286.264.115; menor en billetes, $ 6.574.924.50; menor en níquel, $ 26.087.984.20; emisión menor en cobre, $ 870.713.02.

El encaje de la Caja suma pesos 451.782.981.018 oro sellado. La cuenta emisión del gobierno nacional, alcanza a $ 293.018.258.44.

Las compañías de seguros tienen depositados títulos por valor de pesos 3.210.000 papel, y 4.959.635.200 pesos oro sellado, en concepto de garantía legal sobre sus operaciones.

En el mes de mayo fueron incinerados billetes en malas condiciones, por su uso continuado por valor de pesos 17.879.213, que fueron reemplazados en las nuevas emisiones impresas por la Casa de Moneda.

Jornales del arsenal de guerra

A efectos de que la Dirección General de Arsenales de Guerra proceda al pago de los jornales del personal obrero de su dependencia por el mes de mayo próximo pasado, la tesorería general le entregó la suma de 200.000 pesos.

Adquisición de armamentos

Partieron ayer para Europa el contraalmirante Ismael Galíndez y el capitán de fragata Juan M. Pastor, designados por el P. E. para invertir, en colaboración con los demás miembros de la comisión naval argentina, destacada en Londres, hasta la suma de 32.000.000 de pesos moneda nacional en la adquisición de nuevos elementos para la armada.

Caja de Ahorro Postal

El ministerio del interior ha aprobado las habilitaciones de las oficinas de San Bartolomé (Córdoba), Mar del Plata, sucursal número 2, y Picún Leufú (Neuquén), para realizar operaciones de ahorro postal.

Información complementaria del exterior

VASCONCELLOS DOCTOR EN "HONORIS CAUSA"

MEJICO, 12 — El ex ministro de educación pública, José Vasconcellos, acaba de recibir el título de "doctor honoris causa", de la Universidad de Puerto Rico.

Mañana se inaugurará la conferencia francoespañola

PARIS, 12 — La conferencia franco-española sobre la cuestión de Marruecos, dará comienzo el lunes próximo en París.

EL IMPUESTO AL PETRÓLEO EN MEJICO

MEJICO, 12 — Según informe del ministerio de hacienda, el impuesto de petróleo, correspondiente al mes de mayo último, ha producido la suma de 3 millones de pesos oro.

LIBRERIA DE "LA VANGUARDIA"

Libros nuevos:

Comorera Juan — El abuelo . . . . . $
Frugoni Emilio — El socialismo . . . $
Capdevila Arturo — La casa de los fantasmas . . . . . $
Rojas Paz P. — La metáfora y el mundo . . . . . $
González Tuñón R. — El violín del diablo (poesías) . . . . . $
Krupin Ilka — La taza de chocolate (cuentos) . . . . . $
Olivari Nicolás — La musa de la mala pata (poesías) . . . . . $
Lugones Leopoldo — El ángel de la sombra (novela) . . . . . $
Noé Julio — Antología de la poesía argentina moderna . . . . . $
Colmo Alfredo — Política cultural . $
Wiedenfeld — Lenín y su obra (encuadernado) . . . . . $
Domingo Marcelino — Autocracia y democracia . . . . . $
Yunque Alvaro — Zancadillas . . . $
Sux Alejandro — Del reino de la bambalina . . . . . $
Begino Juana M. — Entre paréntesis (cuentos) . . . . . $
Oddone Jacinto — Las comunidades religiosas . . . . . $
Goethe — Fausto (traducción de Augusto Bunge) . . . . . $
Macdonald — Socialismo . . . . . $
Gaehde C. — El teatro (Su historia desde la antigüedad al presente) $
Külpe O. — Kant . . . . . $

LOS TRABAJADORES DE LA INDUSTRIA GRÁFICA

COMPOSICION DEL GREMIO :: CONDICIONES DE TRABAJO :: ORGANIZACION Y LUCHAS

Características del gremio

La organización de los obreros gráficos se ha desarrollado en un ambiente propicio siempre. Es verdad que en su seno han podido formarse, ejercer su influencia y desplegar sus actividades los más destacados elementos ácratas con que ha contado el movimiento obrero del país, con perjuicio, como se sabe, para ella, pero ha tenido también la virtud de contribuir con una buena cantidad de propagandistas sinceros y entusiastas de la organización sindical, entre los cuales cabe destacar a los socialistas, en cuya táctica de lucha se ha inspirado casi siempre la Federación Gráfica Bonaerense. Gremio el gráfico a quien se le ha calificado por parte de los anarquistas como conservador y que, no obstante ha debido sostener fuertes, largas y costosas luchas contra los señores de la industria. Es por virtud de esas luchas que ha llegado a imponer a los industriales una tarifa de salarios, por la cual se rigen las distintas ramas del trabajo gráfico y sus categorías.

Luchas

Mejoras obtenidas

Consiguieron los gráficos imponer a sus patrones, en el año 1906, una tarifa de salarios que por entonces constituía una verdadera excepción entre los demás trabajadores de las distintas industrias, tan favorables eran las condiciones obtenidas. Aquella huelga memorable culminó con un triunfo rotundo de los obreros y constituyó un fuerte estímulo a la organización de los demás trabajadores. Desde aquella fecha hasta el año 1919 el gremio intervino en infinidad de huelgas y muchas para reparar injusticias cometidas por los industriales y sus jefes. El reglamento de trabajo, aceptado también por los patrones, es un modelo digno de ser imitado por los gremios obreros para las relaciones de hecho que se establecen entre patrones y obreros por motivo de la explotación capitalista. El reglamento establece claramente los derechos y deberes de los obreros gráficos dentro de los talleres, así como los de los industriales.

A partir del año 1919 dicho reglamento se modificó algo, subsistiendo, sin embargo, lo fundamental e incluyéndose en él la jornada de trabajo que debe regir en todos aquellos talleres cuyos industriales lo han aceptado. El horario es de 44 horas semanales para los obreros que trabajen de día y 39 para los de noche. Este horario no rige, sin embargo, en la mayor parte de las empresas periodísticas, en las cuales se trabaja generalmente un horario menor. En la mayor parte de los diarios ese horario no excede de seis horas diarias, en razón de la intensidad de la producción que se exige en dichas empresas.

Los salarios conquistados en la gran huelga del año 1919 se mantienen en la generalidad de los talleres, sobre todo en aquellos de alguna importancia, ya que no es posible controlar debidamente los "boliches", los cuales, valiéndose de toda clase de artimañas, consiguen a veces imponer salarios menores y horarios mayores a los establecidos en el reglamento. Pero en los talleres de alguna importancia, aún cuando no cuenten con el control de la organización, se ha conseguido hacer respetar los salarios y el cumplimiento del reglamento de trabajo.

Salarios actuales

Respecto a los salarios vigentes, el activo administrador de la Federación Gráfica, compañero Juan Erneta, nos suministra los datos que siguen:

Los salarios mejores los gozan los obreros linotipistas. Puede establecerse, de hecho, un salario mínimo de $ 300 mensuales o $ 12 diarios para todos los obreros de la rama, aun cuando lo establecido en la tarifa no alcance a eso. Decimos mínimo porque en muchas casas estos obreros se hacen pagar, por su producción en cantidad o calidad excepcional, salarios que oscilan entre $ 350 y $ 400 mensuales. El aprendizaje de la rama se ha restringido expresamente para no rebajar la mano de obra que resulta barata en proporción a la enorme diferencia de la composición mecánica a la que se ejecuta o se ejecutaba a mano.

Los tipógrafos perciben un promedio de $ 220 mensuales o sea $ 9.60 diarios. En los diarios los salarios son por lo general algo mayores sobre todo en algunas especialidades de la tipografía, como los armadores, etc. En las casas de obra el trabajo tipográfico se ha reducido casi exclusivamente a los trabajos comerciales, estadísticas, armado de páginas, etc., de manera que los antiguos "linieros", por la introducción de la linotipo, debieron completar sus conocimientos tipográficos para poder adaptarse a las nuevas modalidades del trabajo. En verdad la remuneración de los tipógrafos es reducida en relación a la importancia de su trabajo.

El salario de los obreros encuadernadores, minervistas, maquinistas de imprenta y litografía son casi iguales a los de los tipógrafos, salvo los operarios que trabajan en máquinas rotativas y de formato grande, cuyos salarios difieren en mucho al promedio general, en su favor. Los fotograbadores en general, perciben salarios superiores a estas ramas mencionadas y operarios que ejecutan verdaderos trabajos de arte ganan salarios superiores. Lo mismo puede decirse de los fundidores de tipos, dibujantes, etc.

Composición del gremio

La Federación Gráfica Bonaerense agrupa en su seno a las siguientes ramas del gremio gráfico.

Tipografía, máquinas de componer, imprenta, litografía, fotograbado, gálvanos y estereotipías, encuadernación, rayado, timbrado, marroquinería, fundición de tipos, dibujo tipográfico, impresiones en acero, cromohojalatería, etcétera. Cada una de estas ramas se divide en varias especialidades, algunas de las cuales son fundamentalmente distintas a otras de la misma rama. La capacidad de los obreros se mide por las distintas categorías que dentro de cada rama o especialidad se establece, según sus aptitudes.

Estas condiciones serán seguramente mejoradas dentro de poco, pues en estos momentos se está realizando una intensa campaña de reorganización en todo el gremio con el objeto de prepararlo a futuras conquistas. La agitación se realiza con un éxito superior a las previsiones de sus organizadores. Las reuniones de propaganda son muy concurridas y los ingresos de asociados son numerosos. En los diarios, principalmente, es donde la propaganda tiene más eco. Tienen su personal en su totalidad o gran parte de él organizado los diarios siguientes: LA VANGUARDIA, Crítica, El Telégrafo, Patria Degli Italiani, La Razón, Ultima Hora' Buenos Aires Herald, Diario Israelita y la fábrica de diarios Editorial Argentina. En los diarios "La Nación" y "La Prensa" hay un núcleo de obreros organizados y dentro de poco seguramente lo estarán todos.

Efectivos sindicales

Imprenta social

Los efectivos de la Federación Gráfica son en la actualidad alrededor de 3.000 cotizantes, o sea aproximadamente la tercera parte de los componentes del gremio, los que seguramente aumentarán en buena proporción dentro de poco tiempo.

Posee una imprenta con un capital de cerca de $ 40.000 y ocupa en la actualidad a 25 operarios todos los cuales perciben salarios de primer orden y los que gozan, naturalmente, de todas las ventajas que proporciona la reglamentación del trabajo de la institución. Trabaja para sindicatos, instituciones de cultura, etc., y sus beneficios se destinan a solidaridad.

La Bolsa de Trabajo

Su objeto y funcionamiento — La desocupación en el gremio

De acuerdo con disposiciones estatutarias, el sindicato gráfico sostiene una oficina de subsidio y ocupación, para ayudar pecuniariamente y procurar trabajo a todos los asociados.

Después de haber obtenido los derechos de socio efectivo y de haber cotizado los meses reglamentarios, el adherente desocupado involuntariamente o enfermo (mayor de 18 años) percibe un subsidio diario de un peso moneda nacional y de cincuenta centavos si es menor o mujer (pues éstos abonan sólo una cuota mensual de cincuenta centavos).

Durante el año último, se han pagado en concepto de subsidios $ 5.350,50, que se descomponen así: por desocupación, $ 2.316,50; por enfermedad, $ 2.164; por conscripción, $ 495, y por fallecimiento, $ 375.

En lo que respecta a la Bolsa de trabajo, el subadministrador de la Federación, Luis Sous que es un antiguo y tesonero militante del gremio, nos hizo las siguientes manifestaciones:

—Esta rama de la actividad sindical, de contralor en la entrada de obreros federados en los talleres, permite a la organización mantener y afianzar sus conquistas, llevando a ellos a los compañeros capaces que, a modo de activas células, tienden a la asociación de los que trabajan alejados de la Federación y al margen de los beneficios que ha podido obtener la misma en sus luchas.

Pero, a derechos, deberes, dice la organización de los obreros gráficos. Prioridad tienen en la misma "los socios efectivos y al corriente con la caja social", sin que ésto signifique una disposición excluyente.

Cuando un asociado queda desocupado, por cualquier motivo, concurre a la oficina de la Bolsa de trabajo a anotarse. La concurrencia, debe hacerse en el siguiente horario: de 8 a 10 o bien de 14 a 16 horas, debiendo firmarse una planilla especial, por lo menos cada tres días. Para controlar que la desocupación subsiste, el parado no debe dejar de firmar en ese horario, y si no lo hace, de no justificar su inasistencia, pierde el turno en la bolsa.

Los pedidos se distribuyen de acuerdo a la rama y categoría de los obreros desocupados, que los industriales, los delegados o asociados solicitan al encargado de la Bolsa de trabajo. Hay pedidos directos e indirectos, los que se entregan todas las mañanas de 10 a 11 horas.

Sólo esos pedidos se entregan o se llevan a los desocupados a otra hora en la oficina o en su casa, siempre que al parado le corresponda por turno. Estableciéndose la prioridad en las oficinas de la Bolsa y en la hora establecida, en los pedidos regulares y que no son de urgencia.

—¿Cuáles son los más azotados por la crisis de trabajo? — preguntamos al compañero Sous.

—De las diversas ramas que integran la industria gráfica, — nos respondió — la más castigada por la desocupación es la de los encuadernadores. Contribuyen a ésto, la simplificación del oficio, el funcionamiento de nuevas máquinas y la facilidad que tienen los aprendices para su desenvolvimiento (en comparación con otras ramas).

Los que también resultan especialmente afectados por el paro forzoso, son los maquinistas de imprenta, y particularmente, los minervistas, desplazados por las grandes impresoras. Asimismo, ambos son desalojados por las nuevas máquinas rotativas.

En los meses del corriente año, al igual que en otras industrias, se ha acentuado la desocupación en el gremio gráfico, calculándose en un 15 o|o del total de éste, víctima del paro forzoso.

—¿En qué forma la Bolsa de trabajo — indagamos — ha tratado de atenuar los efectos lamentables de ese mal en la medida que su limitado radio de acción se lo permite y en lo que se refiere al peligro que representa para las conquistas del gremio la desorientación de ese ejército de desocupados?

—Para precisar mejor el número de obreros parados y la razón para sostener en toda forma la Bolsa de trabajo — nos dijo Sous —, nada más eficaz que hacer un pedido por los diarios y se verá en las puertas de los talleres una gran cantidad de obreros sin trabajo, que las más de las veces se ofrecen por bajos salarios y en condiciones que mucho distan de las que goza el gremio organizado. Y bien: la Bolsa de trabajo ha realizado con bastante éxito conferencias con los desocupados, que atraídos por un aviso,— aunque parezca mentira,— no conocían la secretaría social. Así se les ponía en antecedentes de la necesidad de federarse para no ser víctimas de la desalmada explotación de "bolicheros" e industriales, explotadores sin control ni medida que pagan salarios de hambre, con jornadas de trabajo que sobrepasan de las 44 horas y que las horas extraordinarias sólo las retribuyen como simples... Cuando no se cae bajo las garras, por esos avisos en los diarios, de talleres cuyos dueños están habituados a pagar siempre tarde o a trampear los salarios en forma vergonzantes.

Otro aspecto de la Bolsa de trabajo es que tiende a habituar a los obreros gráficos federados a no hacer "la recorrida" por los talleres ofreciéndose en busca de trabajo, como también a no utilizar o valerse de la "recomendación", sino, por el contrario, a afirmar el derecho de entrar a los talleres honestamente, con altivez, por medio de la organización.

Empero, la Bolsa de trabajo — añadió Sous — para afianzar su prestigio debe fiscalizar el envío a los talleres de los obreros técnicos, capaces, por sus propias condiciones morales al par, de ser el lazo efectivo, que una a la Federación Gráfica Bonaerense a todos los talleres gráficos por superiores condiciones de trabajo.

Contribuir a ese loable propósito — terminó diciéndonos Sous — es la consigna de la organización gráfica y de todos sus militantes.

Biblioteca Social

El sindicato cuenta con su correspondiente biblioteca, la que dispone de varios millares de volúmenes, que son leídos por los asociados en la mesa de lectura que funciona en el local social y en sus respectivos domicilios.

En el último semestre de 1925, los libros salidos de la biblioteca para ser leídos por los socios en sus domicilios, alcanzan a la cantidad de 366.

Referente a las actividades de la comisión de la biblioteca, el actual secretario, compañero Otero, nos hizo las siguientes manifestaciones:

"Esta comisión, cómo la anterior, está compenetrada de que la misión de la misma no es sólo la de facilitar libros a los asociados, sino la de propender a la elevación intelectual de nuestro gremio, cosa que paulatinamente se va produciendo; y digo esto, porque basta mirar el libro donde se anotan los nombres de los lectores para darse cuenta de que la salida de estos últimos tiempos es superior a meses anteriores. Quiere decir esto que el gremio gráfico va dándose cuenta de la utilidad que reporta el tener una biblioteca de la importancia de la nuestra y al alcance de todos sus asociados.

En varias oportunidades nos hemos ocupado de la conveniencia indiscutible de contar con una biblioteca bien surtida y al efecto hemos propuesto en la última reunión solicitar de los autores algunos de sus libros, cosa que de verse cumplida (como lo esperamos) vendría a engrandecer nuestra biblioteca y sería un beneficio para todos.

También quiero hacer notar que personas completamente ajenas a nuestro gremio han hecho donaciones, unas en efectivo, otras en libros, cosa que esta comisión ha agradecido a su debido tiempo".

Conflicios y reclamaciones durante el año 1925

Huelgas: 7 huelgas. — Obreros afectados en total 185
(Favorables 3. — Obreros comprendidos 88
(Negativas 4. — „ „ 97
Comprendiendo días huelgueados:
(Favorables 6 días:
(Negativos 52 días.

Distribuídos en los siguientes talleres, números de obreros ocupados y su resultado:

Rodríguez Giles	30 obreros.	— 15 Días.	— Negativo.
Capellano Hnos.	15 „	15 „	„
Tragant	40 „	10 „	„
Verdaguer Herrero y Cía.	12 „	12 „	„
Eswein	70 „	2 „	Favorable.
Lorenzo Rañó	12 „	2 „	„
A. Waisbiot	4 „	2 „	„

Reclamaciones favorables en los siguientes talleres:

Alejandro Bianchi (Cortad.)	20 „	(Dos reclamaciones)	„
Tailhade y Cía.	70 „		„
Jacobo Jorman	25 „		„
Casartelli Fiel	6 „		„
Ramírez y Cía.	20 „		„
"Crítica"	70 „		„
"El Telégrafo"	32 „		„
Fontana y Traverso	25 „		„
Roberto Canals	22 „		„
Lochach y Fischmann	12 „		„

Reclamaciones que no prosperaron o se desistió de las mismas.
Se plantearon reclamaciones a 5 talleres, con resultado negativo.

El boicot a las revistas "Para Tí", "Billiken", "El Gráfico" y "Atlántida"

Dos años de activa lucha - Próxima gran ofensiva

Con el propósito de informar a nuestros lectores acerca de la marcha de este boicot — que como se sabe está apoyado por la Confederación Obrera Argentina, por las uniones sindicales argentina y uruguaya, por los partidos Socialista y Comunista, y por todas las organizaciones obreras autónomas —, nos entrevistamos con el secretario de Comité pro boicot de la F. G. B., compañero Pérez Alcouce, el que nos expuso lo siguiente:

Nuestra labor en los dos años de conflicto con el más informal y explotador de los industriales gráficos, ha sido metódica y objetiva por estar plenamente convencidos de la justicia de nuestra causa, tanto que en los primeros momentos de la provocación patronal, hemos procurado evitar la reagravación del hecho y las consecuencias que la actitud del indutrial Vigil traía aparejadas.

En cuanto a la acción a desarrollar, puedo asegurarle que será superior a la realizada hasta ahora, estando en estos momentos el comité ultimando la preparación de una ofensiva, que por su intensidad ha de producir un no muy lejano triunfo en nuestra ya segura victoria.

Hemos tenido que vencer en esta lucha grandes obstáculos en defensa de la libertad de opinión y de asociación, de salarios mínimos y horarios máximos; en una palabra, defendiendo la organización proletaria de la reacción patronal; obstáculo importante en el campo obrero era el desprestigio y prevención contra el arma del boicot, por el abuso y mal empleo que elementos irresponsables y vividores de la peor calaña habían venido realizando con el mayor desparpajo. Bastó el prestigio de la veterana organización de los trabajadores gráficos y usar una vez más procedimientos claros, tanto como dar facilidad al más amplio control de nuestros actos, para contar con el apoyo decidido de toda la clase obrera sin distinción de tendencias, demostrando palmariamente que la unidad real de los proletarios es fácilmente realizable, siempre que exista rectitud, responsabilidad y amplia tolerancia dentro de los organismos representativos de la clase trabajadora.

Arma eficaz es el boicot para castigar la prepotencia de los de arriba como la debilidad de los de abajo. Nunca mejor aplicado que en este caso, que con el baladí pretexto de hacer cumplir a otros una ley repudiada y resistida, viola el industrial que renegó de su firma, con todo descaro y en beneficio propio, las leyes de descanso dominical y reglamentaria del trabajo de los menores; pero en realidad este ácrata de frac y guantes blancos se prestó orgulloso para ser el abanderado de la negra Asociación Gráfica Patronal. Tan es así, que desde el comienzo del conflicto hizo tabla rasa del reglamento de trabajo y salarios que es normalmente respetada en los talleres similares, implantando una inicua explotación y una disciplina de hierro dentro de la fábrica de las cuatro revistas boicoteadas.

Por los comunicados dados a publicidad hemos informado normalmente de la marcha del conflicto y el estado sumamente difícil de la empresa bloqueada; pero no está demás dar algunos datos que hemos comprobado, lo que nos demuestra hasta qué grado ha perjudicado a esta empresa reaccionaria la acción solidaria de los trabajadores y la opinión pública que nos acompaña. Los avisos, vaca lechera de los grandes editoriales, han mermado un 50 o|o desde que se inició el bloqueo. El personal ha disminuido en un 50 o|o a causa del enorme tiraje. Por el estado sumamente próspero de la editorial boicoteada, se rebajó a la mitad el sueldo de los traidores que ejercen de contratistas. Antes se pagaba 3.20 diarios a los mocitos recién entrados; ahora se les paga 1.20 por conveniencias teosóficas del señor Vigil. Sabemos de buena fuente que un señor norteamericano, representante de una importante firma comercial que se dedica a la venta de materiales gráficos, ha llegado expresamente del extranjero para intervenir a la empresa que otrora gozara del favor público.

Es a la labor diaria de la legión de anónimos colaboradores que la editorial Atlántida sufre las consecuencias de su despótica actitud y con la derrota de ella sufrirá una dura lección el binomio Carlés - Anchorena, colaboradores decididos del falso apóstol Vigil en su suicida intransigencia.

No obstante los millares de circulares enviadas, de la enorme cantidad de volantes editados y la gran cantidad de carteles pegados, tenemos el firme propósito de cuadruplicar la labor para apresurar la solución del conflicto con esta moribunda empresa. Es relativamente fácil realizar este plan, si se tiene en cuenta la concentración que

Los socialistas en el gremio gráfico

Algunos antecedentes

Para los que siguieron paso a paso las actividades del gremio gráfico desde hace treinta años hasta la fecha, no podrán olvidar la participación que en todo momento tuvieron los socialistas en el transcurso de dicho tiempo para cimentar sobre bases sólidas el organismo sindical que hoy orienta y rige los destinados de los trabajadores de la imprenta.

Cualquiera que haya actuado o pertenezca al gremio desde el año 1896, recordará la actuación descollante que desarrollaron algunos compañeros en dicho año con motivo de la huelga peticionando la jornada de ocho horas, la cual fracasó a los pocos días por falta de organización y recursos para sostenerla.

Recordamos esto hecho porque coincide con la constitución definitiva del Partido y también porque de ahí arranca la lucha en el gremio gráfico, entre los elementos de tendencia ácrata y los socialistas, lucha que aparentemente termina diez años después con la fusión de las entidades que representaban a ambas tendencias: Unión Gráfica (son estos momentos efectúa el gremio gráfico, reorganización importante por el número de los reingresantes como por el entusiasmo que los alienta.

Este boicot formidable por el apoyo decidido que le prestan todas las fuerzas organizadas de la clase trabajadora, tanto en el campo sindical, político o cultural, como asimismo en el exterior, tiene forzosamente que triunfar, cueste lo que cueste y pese a quien pese.

Comisión general administrativa y subcomisiones

La C. G. A. — que se renueva anualmente — y demás subcomisiones que colaboraron con ella en las actividades sindicales, se hallan actualmente compuestas en la forma que sigue:

Secretario general, Pedro González Porcel; secretario de actas, Arnaldo Gadea Espí; tesorero, Const. Pérez Alcouce; vocales: José M. Fernández, Salvador Gómez, Miguel Briuolo, Salvador Carnevale y Armando Otero; suplente, Martín S. Casaretto; revisores de cuentas: José Imbarrato, Luciano Ruwette, Severiano Alvarez, Luis Vidal, Manuel González Maseda; administrador, Juan A. Erneta; subadministrador, Luis Sous.

Subcomisión de biblioteca: Armando Otero (secretario), F. Novoa, Raúl Acerboni, Juan Rubio, J. S. Carreto, J. Rivas, L. Vidal, E. Lorice y J. Fernández.

Subcomisión de imprenta: Víctor Scapparone (secretario), L. Ruwette, S. Alvarez y H. Rivas.

Subcomisión de agitación y propaganda: S. Gómez (secretario), A. Bacalcoa, F. García, J. Romaní, B. del Cueto, C. Castiñeiras, J. Castiñeira, J. Rubio.



Miembros de la comisión general administrativa



La imprenta social. — Máquina plana funcionando

TRABAJADORES!

ACORDAMOS CRÉDITOS CON TODA LIBERALIDAD

EN 12 MESES

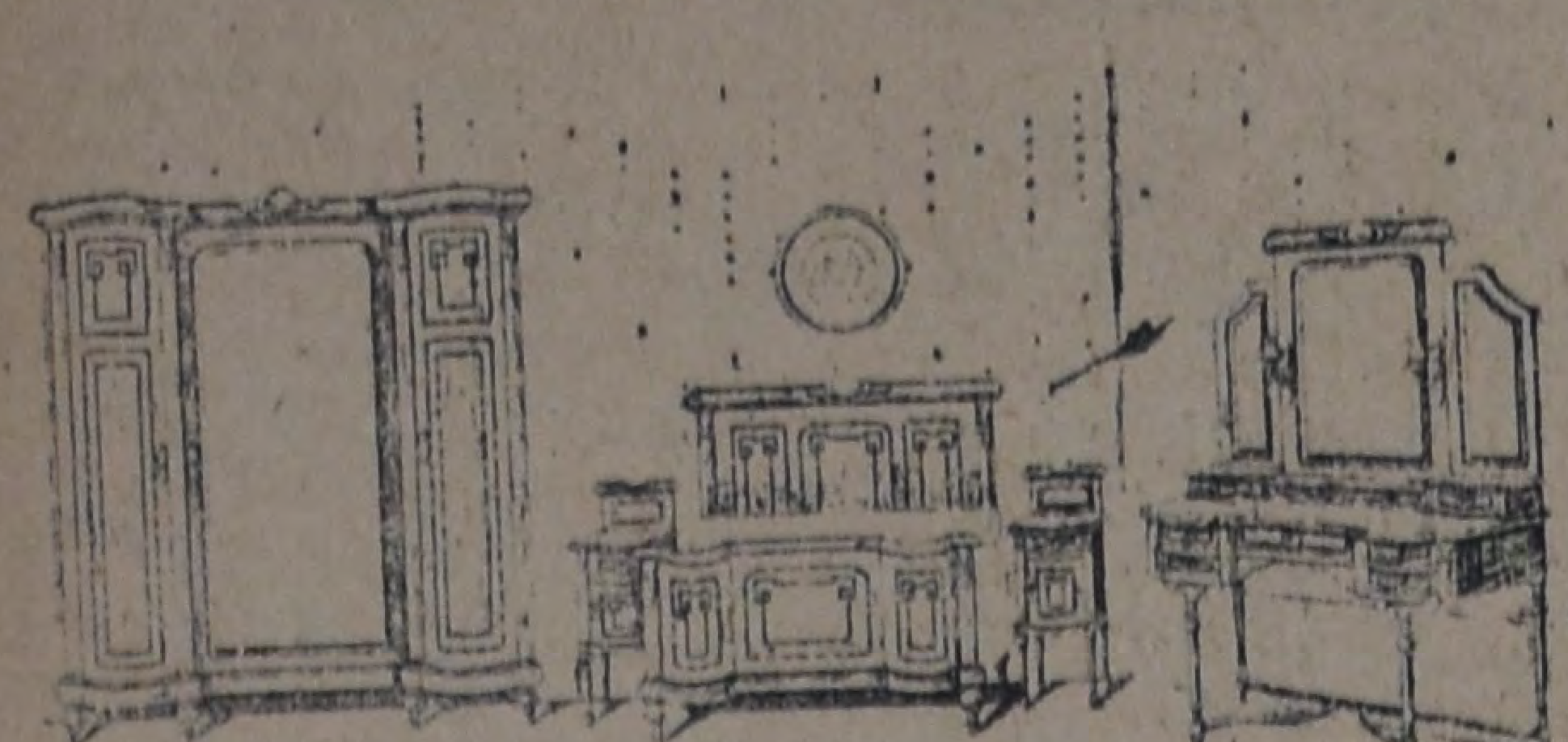

GRAN SURTIDO EN MUEBLES, Camas de hierro y bronce, Colchones, Máquinas de coser, Fonógrafo, Relojes de pared, etc. Anexo: Sastrería de Medida y Confecciones.

Mueblería "APOLO"

1352 - CORRIENTES - 1352

GRATIS: Catálogo ilustrado, muestras y solicitudes de Crédito.

cialista) y Asociación de las Artes Gráficas (ácrata).

La huelga de 1906, es el jalón más precioso que tienen en su haber los gráficos socialistas, no sólo por el tacto que tuvieron en la dirección del movimiento, que terminó con un completo triunfo para el gremio, después de 55 días de lucha, sino por la derrota moral que sufrieron los dirigentes ácratas (no había sindicalistas ni comunistas) al formar parte de la comisión mixta entre obreros y patronos, cosa que ellos repudiaban y que no tuvieron más remedio que aceptar por la fuerza de las circunstancias.

Refundidas la Unión Gráfica y la Asociación de las Artes Gráficas, en la actual Federación Gráfica se resuelve que cada rama sea autónoma y se crean las siguientes sociedades: tipógrafos, linotipistas, litógrafos, impresores y encuadernadores. Los resultados de dicho ensayo fueron de lo más desastroso, pues el desbarajuste reinante en dichas ramas trajo como consecuencia que una asamblea resolviera la centralización, medida que fué resistida por los elementos ácratas, componentes de las comisiones de dichas sociedades, cosa lógica si se tiene en cuenta que nada tenían que entregar, pues nada había.

La Sociedad de tipógrafos fué la única que tenía sus libros en forma y un plantel de 200 socios; tocándoles a los tipógrafos socialistas la ardua tarea de reorganizar el gremio.

Llegamos, por fin, al último movimiento de 1919, todos saben como se desarrolló esta huelga y la participación que los socialistas tuvieron en él. Tratándose de un hecho casi reciente creemos que todos lo tendrán en la memoria.

He aquí los resultados de estos tres grandes movimientos:

1896, Fracaso de la huelga. Creación de sociedades gremiales.

1906, Triunfo del movimiento, reconocimiento de la sociedad, jornada de 8 horas y aumento de salarios. Fusión de las dos sociedades gráficas.

1919, Triunfo parcial de la jornada de 44 horas, aumento de salario, ruptura del convenio. Instalación de la imprenta social.

Creemos de utilidad estos antecedentes porque ellos demuestran la cantidad de años en que actuaron los socialistas en el movimiento gráfico y las luchas que tuvieron que sostener para afianzar su predominio sobre el elemento anárquico primero, y en estos últimos años, contra la coalición síndico-anárquica, síndico-comunista y síndico-comunista-anárquica.

La característica del gremio gráfico es muy distinta a la de otros gremios, no es de fácil manejo, pues el control férreo que ejerce la oposición unido a la capacidad de sus componentes obligan a los dirigentes a medir sus actos, no estando exentos de que por cualquier bagatela se les promueva una cuestión en las asambleas.

La estabilidad de la organización está asegurada, lo mismo que está asegurada la influencia de los socialistas en el gremio, demostrándolo así todas las asambleas realizadas de un tiempo a esta parte, en las cuales siempre salieron airosos, teniendo en su contra los comunistas, sindicalistas y anárquicos.

Hay grandes compromisos, la Federación tiene crédito en importantes casas introductoras del ramo de imprenta, lo que demuestra la solidez de su organización, necesitando para afianzarla el concurso de los afiliados y de todos aquellos gráficos que quieran trabajar por su engrandecimiento, con lo cual no harían más que cumplir con su deber de obreros conscientes.

Huelga del personal de "Crítica"

En el local del Centro Socialista de la 13a. se efectuó ayer a la tarde, a las 17.30 horas, una reunión plena de este personal en conflicto. La efectividad de éste se ponía de manifiesto irrefutablemente con la presencia de la totalidad de este personal que por las causas conocidas declaró la huelga. Salvo unos pocos crumiros de larga actividad como tales, nadie había traicionado a su clase.

El secretario del comité de huelga informa de la situación, que es tan buena, que no faltando ninguno a sus deberes de obreros conscientes el triunfo ha de producirse.

Se van a lanzar un manifiesto y volantes encaminados a ilustrar al público sobre el origen del conflicto. El comité de huelga aconseja a la asamblea que ésta resuelva que ningún obrero acepte tener conversación alguna con el industrial acerca del conflicto, pues para eso están el comité y la comisión. El industrial está demostrando su debilidad con una serie de tontas tretas que abortan una tras otra.

El delegado de la C. G. A., Pérez Alcouce, dice que la debilidad del industrial se evidencia por la publicación de hoy, que ésta tiene por fin sorprender a la opinión pública, tratando de que ésta no se pronuncie contra él, ya que se sabe derrotado.

El conflicto ha de ser un triunfo y el primer convencido es el industrial, que conoce demasiado lo que significa poner contra sí a la organización. Ya en una reunión anterior había manifestado que "él no sería tan tonto como Vigil para dejarse ahorcar con la misma soga".

La asamblea aceptó la proposición antes enunciada, por unanimidad, así como otras destinadas a asegurar el mayor éxito del movimiento.

Varios asambleístas condenan el procedimiento del industrial, que tiene a su servicio a matones dispuestos a todo. Se hace referencia a las actividades del anarquista Barrera, que es una causa de perturbación.

El personal tiene como arma de lucha la opinión pública, a la cual está dispuesta a apelar, sabiendo que si el industrial persiste tercamente en sus pretensiones de decretarle la guerra, ésta provocará su ruina.

Se lee el manifiesto que se va a lanzar.

Siendo las 20 horas se levantó la sesión, en medio de vítores a la organización y a la huelga.

Unión Obreros Galponistas, Escaleristas, Armadores y Anexos

REUNION DE MILITANTES

A los efectos de dar más impulso a la obra de reorganización del sindicato, hoy se llevará a cabo, a las 9 horas, en el local Méjico 2070, una reunión de militantes.

PRUEBE NUESTRA GRASA Y SE CONVENCERA DE SU PUREZA Y CALIDAD

FRIGORIFICO WILSON S. A. DE LA ARGENTINA

De la calidad de grasa que emplea depende su mayor o menor éxito en el arte culinario, y por buenos, si no los fríe en una grasa que le consta que usted adquiere para cocinar, si no los fríeen una grasa que le consta que es absolutamente pura y refinada, no debe sorprenderse si el sabor del plato preparado no guarda relación con la buena presencia que pueda tener.

Todas las grasas de todos los almacenes son grasas y guardan un precio más o menos uniforme, pero solamente una de ellas se distingue, por especial elaboración, la del Frigorífico Wilson.

EN VENTA EN TODOS LOS ALMACENES DE PRIMERA CATEGORIA

FRIGORIFICO WILSON DE LA ARGENTINA

SAN MARTIN 232 — BUENOS AIRES

FEDERACION GRAFICA BONAERENSE

La huelga en los talleres gráficos del diario "Crítica" - Causas que determinaron el conflicto

Al pueblo en general y a los trabajadores gráficos en particular:

Con fecha 25 de marzo del año en curso, el señor Natalio Botana dirigióse a nuestra organización en una extensa nota, primero, y telefónicamente, después, reclamando una delegación, a la que le expuso una serie de infundadas quejas contra los obreros gráficos de sus talleres, para luego terminar proponiendo la supresión de un turno de trabajo, el cual pensaba recuperarlo con el aumento de una hora en la jornada que se recargaría sobre los dos turnos restantes. En una palabra: de 58 obreros gráficos distribuídos entre linotipistas, tipógrafos y mecánicos de linotipos, pretendía destituir a 18 obreros. Esta pretensión, como es de imaginarse, fué rotundamente rechazada por los delegados de la Federación Gráfica Bonaerense y del personal, ya que la casa pensaba hacer el mismo trabajo que realizaba con los tres turnos. Sin ambaje, dispuestos a tener en cuenta las razones que movían al señor Botana al hacer el pedido antedicho, cuyos propósitos eran hacer economía de los "enormes gastos" que demandaba la confección de "Crítica", porque la casa, por el déficit que le producía (palabras textuales de Botana) no podía continuar adelante, dado los "gastos extraordinarios de horas extras". Razonablemente la delegación le hizo notar que esas horas, si se hacían, era en consecuencia de la mala dirección técnica y administrativa de los talleres, pero no por causa de los obreros, los cuales hacían esas horas muy a su pesar: respuesta lógica y razonable que restaba toda defensa a Botana, ya que él hacía un argumento fundamental de las "horas extras", horas que posiblemente en la suma eran aumentadas y corregidas... por algunos de "sus amigos"... Botana añadía, entonces, otra causa para fundamentar su actitud: "indisciplina del personal y falta de cumplimiento al horario de trabajo establecido y a la labor que se le confiaba"; y aunque estas causas eran evidentemente una argucia, reconocimos que si tales cosas imputadas eran reales, le dábamos autorización para que hiciera cumplir a los obreros con sus deberes.

Como se ve, nos hallábamos dispuestos a que el entredicho se zanjara armónicamente. Pero el señor Botana, casi dispuesto a escucharnos, a poco insistió de nuevo en su propósito de hacer "economías", aconsejado por el ex administrador de "La Protesta", señor Apolinario Barrera, que a la sazón se escondía detrás de un biombo. Botana, entonces, a la segunda entrevista, notando la intransigencia de los obreros en no admitir el aumento del horario, simuló una nueva fórmula de arreglo, dejando subsistente el horario que reinaba para los turnos de día, proponiendo, en cambio, que el personal nocturno, compuesto de 7 linotipistas, se redujera a cuatro medias vacantes, y de 9 tipógrafos a 3, lo que quería decir que de 7 que eran los primeros pasaban a ser 2, y de 9 que eran los segundos se convertían en 1 y 1|2; solución ésta que en el fondo significaba aceptar la primera propuesta que había sido rechazada, ya que de igual modo había propuesto antes pasar 2 linotipistas y 2 tipógrafos de noche al personal de día al aumentarse el horario.

Tamaña solución, como se comprenderá, fué rechazada. Y ante la decisión del personal, firme en su actitud, Botana telefónicamente nos comunicó que quedaba "arreglado el asunto". Esto sucedía un viernes, que como todos esos días a la noche, es de tarea intensa, por la preparación del suplemento extraordinario que aparece los sábados. El personal, confiado en que estaba solucionado el entredicho, hecho corroborado por el revendedor de "Crítica", se fué a trabajar tranquilamente. Pero he aquí que al terminar de confeccionar la 1a. edición del día sábado siguiente, presentóse Barrera ante el personal — después de haber sido engañada y rechazada una delegación de la F. G. B. que concurrió a la casa a objeto que Botana suscribiera con su mano el acuerdo que verbalmente había aceptado —, el cual dijo que el señor Botana "había roto de nuevo con la Federación".

El engaño de que había sido objeto el personal, como la falta de seriedad de la casa, eran evidentísimos. La felonía de Botana y su perro faldero don Apolinario, fueron puestas al descubierto. Primero intentaron dividir al personal simulando la no insistencia en alterar el horario de trabajo en los turnos de la mañana y la tarde, ya que el mantenimiento de las condiciones de trabajo era la base de la firmeza del personal huelguista; y segundo, la aceptación verbal del arreglo propuesto el día anterior, no fué más que una tregua para ganar tiempo y confeccionar el número extraordinario del sábado, a la vez que pulsar la moral del personal con intento de quebrantarla. Tantas argucias, traiciones y "tácticas" de destrucción de la unidad obrera ¿por ventura eran iniciativas tan sólo de Botana? Afirmamos que no; eran y son las actuales patrimonio único y exclusivo de Barrera, maestro consumado de división e intrigas entre los trabajadores. ¿En defensa de "Crítica", se dirá, ya que Barrera se ha confesado incondicional de Botana? Hay muchos modos de servir causas propias y ajenas... duda ésta de la cual participan no sólo los obreros gráficos sino también no pocos empleados y redactores de "Crítica", aunque no lo confiesen públicamente, pues en otra forma no se explica cómo Barrera se constituye en factor de discordia, provocando al personal, ya escondiendo la cara, ya de frente, so pretexto de defender los ingresos de la casa...

Planteado, pues, de nuevo el conflicto, al día siguiente de la "ruptura con la Federación", apersonáronse a la secretaría de esta organización los señores Edmundo Guibourg, A. Cordone y Claudio Martínez Paiva, amigos personales de algunos compañeros de la casa, los cuales ofrecieron su mediación oficiosa lu[illegible]o que les dieron a conocer las causas del conflicto. Se les explicaron detalladamente, y comprendiendo la justicia de nuestra causa, se apersonaron ante Botana, el cual revocó la resolución del día anterior y manifestándose dispuesto a transar con los obreros, siempre que éstos no insistieran sobre la expulsión de tres sujetos del personal que habían traicionado el movimiento. Puesto esto en conocimiento del personal, y luego de deliberar sobre el particular, por mayoría de un voto aceptóse la propuesta de Botana. Al efecto, para responsabilizarse del arreglo, se firmaron dos pliegos del mismo tenor, conjuntamente con el reglamento interno, los señores Natalio Botana, Claudio Martínez Paiva, Edmundo Guibourg y A. Cordone, por la casa, y por parte de los obreros, el secretario de la Federación G. B., compañero Porcel, Pérez Alcouce, I. Varela, L. Schonini y R. C. Rúgilo.

Las bases de arreglo — aparte del reglamento interno — son las siguientes:

"Entre los obreros gráficos del diario "Crítica" y su director, señor Natalio Botana, se han convenido las siguientes bases de trabajo:

Horario de seis (6) horas de trabajo para todos los turnos; gozando el de noche de media hora de descanso.

El pago de los jornales se hará, como en los demás diarios de la capital, los días 1o. y 16 de cada mes, y durante las horas de trabajo.

El jefe de taller no permitirá la entrada al mismo de personas extrañas al personal obrero y de redacción.

El aumento de sueldo a los tipógrafos, concedido por la casa y no hecho efectivo, empezará a regir desde el 1o. de abril del corriente año.

Con motivo de las firmas de estas bases, el personal debe ocupar íntegramente sus puestos.

Los obreros sólo acatarán las órdenes de sus jefes ordinarios.

Las vacantes serán llenadas con obreros de la Bolsa de trabajo de la Federación Gráfica Bonaerense.

Se dictará un reglamento interno con las obligaciones del personal y de la casa, ya aprobado en principio por ambas partes."

El reglamento interno, compuesto de 19 artículos, entre otras cosas, establece lo siguiente: "4. Las vacantes que se produzcan en cualquier rama serán ocupadas por operarios de la categoría inmediata inferior, siempre que tengan capacidad suficiente". "7. La casa proveerá de armarios para que guarden la ropa sus obreros". "17. Los talleres estarán en las condiciones exigidas por las ordenanzas municipales vigentes, dictadas por el Departamento nacional de higiene."

Pues bien, hasta ahora no se ha cumplido nada de esto, exceptuando la cláusula referente al aumento de los tipógrafos, que fué prometida dos meses antes del convenio, al revés de los obreros que cumplieron fielmente lo pactado.

Ante este estado de cosas, podrá colegirse que las culpas que se achacan a los obreros no son más que torpes pretextos para romper la organización dentro de los talleres y luego imponer condiciones leoninas a los que trabajan.

Esto es lo que ha sucedido en estos días, en que, tomando como base la aparición de una página repetida en una misma edición despidió a un obrero encargado de la distribución de los originales. Tal página repetida no fué otra cosa que la intención aviesa y premeditada, para cuyo objeto sirvieron de viles instrumentos un encargado de máquinas, burgués por excelencia, jubilado del diario "La Nación" y capataz primero de la imprenta del Congreso y el secretario de redacción, Niño. Pues no se concibe que al encargado de los tipógrafos y linotipistas, a quien le dijeron que ya habían entregado a la máquina el suplemento de la sexta edición, el secretario de la redacción le manda para las ocho páginas que prepara el personal nocturno entregar una de las que ya habían enviado primero. ¿Quién es el responsable del hecho? Es indudable que son el maquinista que debe observar la impresión del diario y saber las páginas que le han entregado, y el secretario de redacción es más responsable aún, porque es el que ordena las páginas que deben incluirse, no pudiendo ser reponsable el encargado de noche, ya que a él no le confiaron nada más que las últimas ocho páginas del diario. Comprendiéndolo así, casi toda la redacción y el propio Botana, ¿a qué causas obedeció entonces el despido del encargado? Es lo que habría que explicar.

Se ve, pues, que no ha sido más que una treta infamemente preparada para provocar un conflicto, ya que el personal y la Federación Gráfica Bonaerense, aún reconociendo la injusticia del hecho, aceptaron la extorsión que se le hizo al citado, admitiendo como nuevo encargado a un tal Rodríguez, al tener que aceptar el despido y su **reincorporación en** condiciones inferiores.

Y cuando creíamos que el asunto había terminado con esa solución, notamos el interés de Botana y Barrera en provocar de nuevo este conflicto, despidiendo a un nuevo obrero, so pretexto de que el presupuesto se veía recargado con un nuevo sueldo. Siendo así, ¿por qué entonces no echaba a Rodríguez, que había tomado en reemplazo del despedido, al reconocer la inocencia de éste?

No. El propósito era otro. Era buscar cualquier pretexto para separar al personal de la F. G. B. y luego imponer condiciones inhumanas de trabajo, aumentando las horas de la jornada y disminuyendo luego los salarios, para llegar a la situación miserable que soportan los peones y maquinistas.

¡Esta es en el fondo, trabajadores, la causa de la huelga en "Crítica", por la que los obreros gráficos se han lanzado a la calle! Y no los móviles políticos que se nos atribuyen, cuando entre los obreros huelguistas los hay de todas las tendencias: independientes, socialistas, comunistas, sindicalistas, anarquistas ¡hasta ayer amigos de Barrera! La causa entonces es mucho más honda y no simplemente el despido de un obrero, sino el atentado contra la organización obrera, que "Crítica" ha dicho siempre defender...

¡Viva la huelga! ¡Solidaridad! — **El comité de huelga.**

AL PERSONAL DEL ESTABLECIMIENTO GRAFICO ARGENTINO

Con el fin de considerar asuntos de suma importancia, se invita a los obreros en general de este establecimiento gráfico, y en particular a los camaradas de imprenta.

La reunión se realizará en el local del Centro Socialista de la sección 12a., San Juan 1386, a las 17 horas, el lunes 14 del corriente.

Espera la C. G. A. que concurran todos los compañeros, porque el asunto a considerar así lo exige.



Cigarrillos de 20-30 cts.

Plus Ultra

PICCARDO & Cía. Lda. S. A.

LIBRES DE TODO TRUST

Comisión Socialista Gremial

Reunión para mañana — Mañana lunes, a las 20.30, en el local del Comité Ejecutivo, se reunirá la comisión socialista gremial.

Obreros Pintores

Asamblea reorganizadora que se efectuará hoy domingo, a las 8, en el salón calle Méjico 2070. Orden del día: Acta anterior, estatutos, correspondencia, balances.

Se realizó anoche la anunciada asamblea de la Unión Obreros Municipales

Aprobó el informe de los delegados al congreso constituyente de la C. O. A.

Conforme a lo anunciado, se realizó anoche, en el local Méjico 2070, la asamblea a que estaba convocado el sindicato Unión Obreros Municipales, para tratar el siguiente orden del día: 1o. Proyecto de la C. A. referente a la adquisición de casa propia para la sociedad.

2o. Informe de los delegados al constituyente de la C. O. A.

Después de la correspondiente deliberación, fueron aprobados los dos asuntos que figuraban en el orden del día.

En nuestro número de mañana daremos la crónica detallada de la asamblea.

Agrupación Socialista de Obreros del Cuero

INVITACION A LOS SOCIALISTAS Y SIMPATIZANTES

La C. A. de esta agrupación invita a los compañeros afiliados y simpatizantes a concurrir a la asamblea que realizará el Sindicato de Obreros en Calzado hoy domingo, a las 9 horas, en Méjico 2070.

Dado que en el orden del día figura un asunto que interesa a los socialistas, se encarece concurran con puntualidad.

Sindicato de Obreros en Calzado

ASAMBLEA EXTRAORDINARIA PARA HOY

La C. A. de este sindicato invita a los asociados a la asamblea extraordinaria que se realizará hoy domingo, a las 9 horas, en Méjico 2070, a fin de tratar el siguiente orden del día: Asunto Mársico.

La naturaleza de la cuestión a discutirse es, a no dudarlo, de suma importancia, y merece que los asociados concurran, a fin de determinar una sanción que por su índole sea la expresión del pensamiento y criterio de todos.

La deuda flotante de la provincia

REVELACIONES DEL MINISTRO DE HACIENDA — VERDADES INCOMPLETAS.

LA PLATA, 12 — El ex gobernador, señor Cantilo, está siendo motivo en estos días de una enérgica vivisección a cargo de sus propios correligionarios que le han sucedido en la labor ejecutiva.

Como se recordará, en su detonante mensaje del 1o. de mayo, el señor Cantilo, en el capítulo relativo a la deuda pública, y al referirse a la deuda flotante de la provincia, manifestó que ésta se reducía a 80 millones de pesos.

Esta falsedad fué denunciada en primer término por los socialistas, que hacíamos ascender esa cifra a cerca de 100 millones de pesos.

Parece que el nuevo gobernador, señor Vergara, tampoco se ha conformado con las cifras que arrojaba el mensaje de su predecesor. El movido expedienteo de los últimos días del gobierno de Cantilo estimulaba la sospecha de que Dinamarca no estaba tan lejos como parece resultar de las cartas geográficas. Y bajo esa impresión comenzó por exigir informes reales de las distintas reparticiones del ministerio de hacienda, que durante los últimos cuatro años sirvieron el plato de las mentirosas finanzas cantilianas al pueblo de la provincia.

Después de una ardua labor de cuarenta días, el ministro de hacienda, señor Ratto, ha podido tener en sus manos toda la información que se necesitaba; información "en parte" dada a la prensa, pero que basta por sí sola para poner en descubierto la descarada simulación del ex mandatario.

En efecto; según los nuevos datos, la deuda flotante ascendería a pesos 61.925.262 con noventa y nueve centavos.

Los rubros más importantes que sumados dan aquella cantidad son los relativos a expedientes a pagar en los distintos ministerios ($ 14.538.009.50), expropiaciones y donaciones retractadas del ferrocarril provincial (pesos 850.000), uso del crédito del Banco de la Provincia ($ 9.647.092.12), deuda con el P. E. nacional ($ 1.908.243.54), deuda a las municipalidades (pesos 846.725.12), a la dirección de escuelas ($ 2.531.402.53), y por último la deuda del empréstito de la rambla de Mar del Plata, que pasa de un millón de pesos, y más importantes todavía, los pagos de deudas de 1925, con recursos de 1926 ($ 15.500.000), y deuda interna anterior a 1926 ($ 10.236.420).

Como decimos más arriba, la verdad oficial, con ser ya una revelación, sigue siendo, sin embargo, una verdad a medias, y aunque lo que se oculta es suficientemente conocido como para que podamos concretarlo en cifras.

Se sabe, por ejemplo, porque ya ha sido materia de debates legislativos, que se debe al Banco de la Provincia cerca de 35 millones de pesos por el adelanto que aquél hiciera sobre el empréstito de noviembre de 1922; se excluyen otros 15 millones de pesos que se deben al mismo Banco y más de 3 millones de pesos por nuevas expropiaciones para el ferrocarril provincial.

Si se sumara lo que se excluye a lo que se dice se verá que fácilmente se llega a la suma de cien millones de pesos, cifra realmente extraordinaria de lo que se adeuda en forma no consolidada por el gobierno de la provincia.

Para afrontar esa enorme deuda el señor Vergara no podrá aprovechar el dinero obtenido con los últimos empréstitos contratados por el señor Cantilo, ya que éste se sirvió de aquél, antes de abandonar el cargo, para cubrir otros créditos del Banco de la Provincia y cancelar letras de tesorería emitidas con motivo de las nuevas construcciones del ferrocarril provincial.

Se dice que el dinero de uno de aquellos empréstitos, destinado, por la pro-

(Continúa en la 6a. página)

Si el reumatismo lo tiene postrado y le imposibilita hasta los menores movimientos, el

LINIMENTO SAN LUIS

dará fin a sus padecimientos.

Bajo su acción desaparecen en poco tiempo los insoportables dolores del reumatismo agudo y crónico, ciática, neuralgias, punzadas, gota, etc.

EN VENTA:

sus secciones y toda farmacia

Droguería de La Estrella Lda., Defensa 215



ADVERSARIOS INQUIETANTES

Un jefe de multitudes "aislado"

Se dice — pero no podemos garantirlo — que después del breve desmayo que sufrió a consecuencia del atentado del 7 de abril, Mussolini tuvo un momento de depresión moral, en el que dejó escapar las siguientes palabras: "Estamos completamente aislados". Ese pequeño paréntesis de sinceridad cedió de nuevo el lugar, en seguida, a la bien conocida pose de gladiador. Esa sensación momentánea de sentirse solo en medio de los aplausos de una multitud delirante, no tendría ninguna importancia como estado subjetivo; pero las circunstancias objetivas son de tal naturaleza, que en cierto modo se la puede interpretar como un momento de lucidez, como una comprensión clarovidente de la realidad.

Es seguro que en el momento del atentado, Mussolini ya sabía que Améndola había muerto, que la cachiporra fascista lo había librado de uno de sus enemigos más temibles. Debía, pues, sentirse fuerte y vencedor, como en la primera hora, después del asesinato de Matteotti. Pero entretanto el primer ministro italiano había aprendido que los muertos son enemigos inquietantes, de los que es mucho más difícil librarse que de los vivos. Y es probable que en sus momentos de lucidez ya había observado además, no sólo que los muertos son enemigos vivos, sino también que los amigos vivos son como muertos. Ese hombre, para quien todo es instrumento de su megalomanía enfermiza, aprendió ocasionalmente lo que luego olvidó en seguida, a saber: qeu las personas que maneja como piezas de ajedrez, no están vinculadas con él por ninguna solidaridad interna verdadera. De modo que al descender de la región de las frases altisonantes, supo que él también es solamente para los demás un medio hacia un fin; un medio para hacerse un hombre, una posición, una fortuna. El que tiró por baranda a César Rossi con cinismo absoluto, ve ahora a sus amigos de antaño pagar traición por traición.

La esterilidad deu na política que, al amparo de una ruidosa ideología idealista, sólo busca ventajas reales, aparece claramente en las relaciones con el Vaticano. Mussolini se había imaginado poder engañar al Vaticano fingiéndose religioso, arrodillándose ante las imágenes de los santos, besando las reliquias y adoptando el nombre de Dios en su repertorio retórico. El Vaticano lo dejó arodillarse, besar, pronunciar la palabra Dios, pero la alianza de la cruz y el haz pretoriano, que debía reducir toda Italia a la servidumbre ,no se produjo. La Santa Sede acepta todo lo que se le da: devolución de las propiedades eclesiásticas, capellanes militares, monopolio del derecho de protección para la iglesia católica, como lo establece la nueva ley sobre la prensa, crucifijos en cada esquina y en todos los lugares, solemnidades religiosas, a las que los funcionarios están obligados a asistir, la persecución de los masones, etcétera. Pero luego muestra en forma inequívoca que no se considera obligada a ninguna clase de reciprocidad. En el "Anuario del papado para el año 1926", que se hace en las imprentas del Vaticano, puede leerse el siguiente título bajo el nombre del papa:

"Sustituto de Jesucristo, sucesor de los príncipes apostólicos, supremo pontífice de la iglesia universal, patriarca del Occidente, primado de Italia, arzobispo y metropolitano de la provincia romana, soberano de los bienes temporales de la santa iglesia romana, que reina gloriosamente".

En todos los anuarios de estos últimos años, aún en los del papa actual, se leía simplemente: "Supremo pontífice, sucesor de San Pedro, que reina gloriosamente". Bien es cierto que no se trata de una publicación oficial, pero sí, en realidad, de un anuario que da la pauta a seguir en todos los medios eclesiásticos. No hay, pues, equivocación posible: el Vaticano ha demostrado una vez más que es demasiado hábil para dejarse manejar por Mussolini como un instrumento.

¿Y cómo están las cosas en lo referente al partido fascista, el "instrumento de los instrumentos", que Mussolini formó para sí? No tiene a ese instrumento enteramente en su puño, y diariamente se ve amenazado por la fuerza que le ha dado. Mussolini quiere gobernar, y para eso necesita orden; pero los diversos grupos de camisas negras también quieren gobernar, y para eso necesitan desorden, y los continuos hechos de violencia demuestran que son los más fuertes. El 16 de abril fueron absueltos en Milán siete trabajadores, que habían sido detenidos por el delito de distribuir volantes, en los que, entre otras cosas, se decía que el fascismo encarecía la existencia, y que habían pasado varios meses de prisión preventiva. El tribunal falló n el sentido de que esas manifestaciones no eran punibles. Pero varios de los reción absueltos fueron atacados y maltratados en el patio mismo del tribunal. El mismo día, en la pequeña ciudad de Dolo, cerca de Venecia, fué amenazado el abogado y diputado maximalista Galeno. El objeto de la amenaza era impedir que tomara la defensa de varios pescadores de la laguna, acusados de haber pescado en aguas del Estado. La amenaza se realizó en plena sala del tribunal, por medio del secretario del Sindicato fascista de pescadores, al que también pertenecían los acusados que Galeno debía defender, y que en efecto defendió, a peasr de la amenaza. Véase ahora que admirable resalta la colaboración de la policía en los actos de violencia fascista, en el siguiente episodio. En el saqueo de la Confederación del Trabajo de Milán, el 7 de abril, fué sustraída una lista de los miembros del gremio de los gráficos. Acto seguido, la policía de Verona detuvo a nueve tipógrafos, cuyos nombres figuraban en la lista, los tuvo encarcelados muchos días y, finalmente, les recomendó con amenazas incorporarse al sindicato fascista.

Frente a los hechos de esa naturaleza, que arreciaron sobre todo el día 7 de abril, no hay más que dos posibilidades: el gobierno de Mussolini los aprueba, o los soporta simplemente porque no puede impedirlos. O serrucha él mismo la rama en que está sentado, o se limita a mirar cómo sus propios amigos se dedican a esa tarea. Creemos, por nuestra parte, que esto último es lo que sucede. No en el sentido de que el gobierno no pudiera determinar materialmente a los camisas negras que asaltan y saquean, sino en el sentido de que entre el gobierno y las autoridades siempre intervienen signatarios fascistas (que a sí mismos se titulan jerarcas), y que apoyan las autoridades. Cuando Italo Foschi quiere hacer saquear en Roma las casas de las personas que no le son simpáticas, el jefe de policía de la capital no puede hacer nada en contra. Y cuando Farinacci, para crear dificultades a Mussolini y a Federzoni, quiere hacer golpear al diputado Modigliani, la policía no sabe a que "jerarca" dirigirse para tratar de evitarlo.

En estas circunstancias, el triunfo más completo linda en realidad con el aislamiento más absoluto. Esta situación es la que trae la confesión forzada de que el fascismo sólo estará seguro cuando haya reducido su último enemigo a su entera discreción. Ultimamente le tocó el turno a Labriola, que como profesor de universidad se negó a prestar el juramento prescrito: "Juro no pertenecer a ningún partido o sociedad que en una o en otra forma esté en oposición con la política y los principios directivos del gobierno nacional".

¿Creerán seriamente los dirigentes italianos que estarán mejor sentados en su silla el día que sólo tengan funcionarios que hayan prestado ese juramento?

El día 21 de abril, aniversario de la fundación de Roma, la autonomía comunal de esta ciudad fué solemnemente enterrada, y se nombró al primer podestá. Todo esto forma una visible cohesión. Algo se puede formar con la coerción y las recompensas, pero ello sólo dura mientras se tiene a mano la coerción y las recompensas. Donde no hay pensamiento ni ideal para cimentar la unidad, lo único que puede haber es un tejido de egoísmos de breve duración. Y en el momento de verdadero aprieto, cuando se haya disipado el humo y la embriaguez de las palabras, es cuando el amo de este imperio podrá sentirse "completamente aislado".

LOS PROBLEMAS DEL NORTE DE LA REPÚBLICA

Un reportaje al senador Justo

A su regreso de la jira efectuada por Salta y Jujuy, entrevistó al senador Justo un redactor de "El Orden", de Tucumán. Transcribimos a continuación las declaraciones que le formulara nuestro compañero.

"No andábamos descaminados al aseverar en ediciones anteriores — manifiesta "El Orden",— que el doctor Justo habría de recibir una impresión favorable de la región, haciendo una excepción, claro está, de la situación obrera en el territorio de Jujuy y Salta, la cual, para llegar al terreno de la equidad y de la justicia, necesita mucho tiempo todavía.

—Vengo satisfecho de mi viaje—comenzó diciéndonos el doctor Justo. He cumplido casi íntegramente el propósito que motivara mi salida de Buenos Aires, y he podido ver, por consiguiente, cosas interesantísimas y recoger datos que me serán muy útiles en el futuro.

Evidentemente, la región del norte argentino guarda una cuantiosa riqueza en potencia. Es natural que ésta habrá de ser una causa más eficiente de felicidad colectiva, cuando se corrijan algunas deficiencias muy graves que se han podido notar durante el viaje.

EL TRABAJO DE LOS INDIOS —

—No será posible — agregó el doctor Justo — una obra social en salvaguardia de los intereses de los trabajadores que mantienen la producción azucarera en aquella región, mientras éstos se vean obligados a trabajar en común con el indio durante los cinco meses de cosecha. Todos los ingenios azucareros de la zona — a pesar de lo que nos aseveraron en Jujuy — hacen traer indios de allende el Pilcomayo, a una distancia enorme, dando pingües utilidades a los tres o cuatro intermediarios que medran con ese tráfico. El indio gana un jornal nominal de peso y medio. El peso, he visto que se lo dan diariamente de "ración". En cuanto al medio restante, he oído ya transacciones entre patrón y lenguaráz, para dárselo en prendas de muy dudoso valor al fin de la cosecha.

El indígena, pues, trastorna la organización del trabajo en la industria azucarera del norte, y crea una situación lamentable y bochornosa. Creo que el indio debe ser bien tratado, dentro de reservas fiscales, donde puedan vivir de acuerdo a su idiosincrasia y a sus costumbres. Pero obligar al trabajador blanco a convivir con el indio durante medio año, es algo que debe evitarse por todos los medios posibles.

Esto es obra que deben realizar los gobiernos, creando en las cercanías de los fundos azucareros, lo que hasta ahora no hay: poblaciones autónomas y estables, en las cuales pueda radicarse el trabajador. Hablé con el administrador de un ingenio de la bondad de este propósito, pero me objetó con lo siguiente:

—Y después de la cosecha, ¿qué cosa haríamos con los trabajadores de ese pueblo?

Es contradictoria esa opinión con la práctica usual, ya que a fin de cosecha, se licencia el grueso contingente de "collas" e indios que se traen para la época de molienda, desde lejanas distancias, con un gran costo, que aunque no sea desembolsado por los trabajadores, es pagado por los mismos desde que la fábrica calcula esos gastos en el monto total de los salarios.

En el orden higiénico, hay mucho que hacer en el norte, en lo que se refiere a la vida del pueblo trabajador. He oído decir en San Pedro, como una frase corriente y usual, "el pueblo de la muerte", refiriéndose a La Mendieta. En Jujuy y Salta las enfermedades endémicas conocidas se ven aumentadas con enfermedades nuevas, como la "leishmaniosis", que, según los informes que he recibido, se transmite también por la picadura de un insecto.

LOS LATIFUNDIOS —

—¿Y los latifundios de Jujuy?

—Son, más o menos, como todos los latifundios de la República. Ahora bien, yo creo que la caña es un cultivo que debe hacerse en forma intensiva. Creo que 10 hectáreas de caña son suficientes para la vida de una familia. Es fácil hacer un cálculo de las familias que podrían establecerse en los terrenos de Leach's, por ejemplo, que en Jujuy solamente, según datos conseguidos en el Registro de la Propiedad, son más o menos 230.000 hectáreas.

EL PROBLEMA AGRARIO —

—¿Nos puede decir algo sobre el problema agrario de la Puna jujeña?

—No llegué hasta el terreno en que la cuestión se debate, pues regresé a Tucumán después de recorrer la zona azucarera y de dar una conferencia en la capital de Jujuy. Creo que es éste un problema que se parece a los demás problemas agrarios de la república. Algunos beneficiarios que en buena o mala forma tienen posesión legal sobre vastas regiones de tierra, en las cuales, desde hace muchos años, viven familias de pastores o de pequeños cultivadores de tierra, que se creen con derecho a la propiedad del predio que cultivan o que utilizan para sus pastoreos. Es éste, sin duda, un problema complejo. Pero he llegado a saber que el Banco Hipotecario Nacional tiene una vastísima extensión de tierra allí, y no me imagino qué cosa se espera para lotear dicha propiedad, lo que facilitaría, sin duda, la solución del problema que se discute. Trataré de trabajar en Buenos Aires en ese sentido.

OBRAS PUBLICAS EN JUJUY —

El doctor Justo, visitó la ciudad de Jujuy. Pudo ver, pues, aunque de ello no nos habló, las obras públicas que se hacen allí, nacionales o provinciales, sin ningún plan determinado y que son un lujo bajo el gobierno del señor Benjamín Villafañe. Allí hay, por ejemplo, un stadium deportivo, que no se sabe quien lo administrará ni tampoco la forma en que habrá de utilizarse. Lo mismo pasa con un monumental edificio para baños públicos que se levanta en el centro de la ciudad. Se está haciendo, por cuenta de la dirección general de irrigación, una larga defensa sobre el Río Chico, y se están realizando los estudios para continuarla luego sobre el Río Grande. Ambos ríos costean la ciudad de este a oeste y se unen al sud de la misma.

Visitó el doctor Justo el dique "La Ciénega", cerca de la estación Perico. Las obras no han sido aún terminadas, y comenzaron en el año 1911. Algún asombro causó al líder socialista la demora en terminar esa obra de riego que tantos servicios presta a la región.

LA CONFERENCIA DE GOBERNADORES —

—Y ya que hablamos del norte, ¿qué piensa usted, doctor Justo de la conferencia de gobernadores, que se anuncia para el 20 del actual?, le interrogamos.

—Poco sé de ella, pues no le atribuyo importancia. Me parece sí, que se trata de algo francamente anacrónico. Caben, en nuestra democracia, asambleas legislativas, pero no asambleas de gobernadores, cuya función no esta prevista en la constitución de las provincias y de la nación y que tampoco tienen ningún sentido nacional. La Constitución afirma que las provincias están representadas por el senado y es allí donde debieran discutirse los problemas que preocupan a las mismas, como entidades autónomas.

No creo que la conferencia de gobernadores de que usted me habla, tenga ningún resultado práctico. Acaso pudiera tener algún fin que caiga dentro del círculo de la eterna política criolla, pero ha de ser un fin sin trascendencia. Cuando más, los gobernadores reafirmaran en ella su posición política.

—¿Permanecerá usted algunos días en Tucumán?

—Hasta el miércoles de la semana entrante. Haré mi plan de trabajo y desde ya puedo asegurarle que visitaré algunas fábricas de azúcar. He de visitar la Cooperativa de Villa Alberdi, y conversaré con los cañeros que la forman, si ello me es posible.

—¿Y sus conferencias?

—La primera será el viernes, organizada por los socialistas tucumanos, a beneficio de su periódico "La Lucha". La segunda el martes de la próxima semana, en la tribuna de la Sociedad Sarmiento.

—¿El tema de esta última?

—"La industria azucarera dentro de la economía nacional argentina".

No puede pues, ser más interesante esta conferencia del doctor Justo. A ello contribuyen dos factores: el prestigio que como economista tiene bien adquirido el conferenciante, su situación de legislador, y la actualidad presente de lo que ha dado en llamar Problema azucarero.

Finalmente el compañero Justo entregó a nuestro colega "El Orden" el siguiente autógrafo:

El sentimiento y la idea de la nacionalidad se completan y depuran cuando comprendemos y miramos con simpatía nuestras vinculaciones internacionales — J. B. JUSTO.

El patrón, la policía y los obreros

Latifundio urbano y rural. Aspectos del feudalismo.

Pese a nuestro progreso político, buena parte del país se encuentra en las mismas condiciones de antes de la ley del voto secreto.

Regiones distantes del centro más culto y poblado de la república, apenas rozadas por el ferrocarril, el norte; cuando más se aproxima a las fronteras, sus habitantes y sus pueblos mantienen sus características sociales, casi iguales a la época colonial. La edificación, con sus gruesas paredes de adobe, con sus techos de paja y sus corredores con la vieja y tradicional teja del tiempo de los virreyes, asentados sobre columnas de quebracho, nos hace volver el recuerdo al pasado.

Contrasta sí, uno que otro edificio moderno, con sus aspectos más estéticos, con el caserío, delineado y chato. Hay villas, como la de Orán, varias veces centenarias, que hoy, a pesar de la gruesa capa del pasado, la indolencia que caracteriza a buena parte del norteño, se transforma merced al comercio, que renueva, acerca a los hombres. Hay poblaciones que se dividen en dos partes. El pueblo del patrón o del amo, dueño de millares de hectáreas, de caseríos, con sus calles, sus plazas, sus aguas!

Y el habitante o simple paseante, que cae en desgracia ante el señor feudal, es inmediatamente deportado y colocado en la vía del ferrocarril. Y así se dan casos de que familias de obreros, sin previo juicio, a la simple indicación patronal, sean arrojados con sus muebles sobre el más inmediato camino provincial o nacional.

En Ledesma y en San Pedro de Jujuy las comisarías funcionan en propiedades del ingenio, inmediatas al escritorio azucarero, a la espera de un golpe telefónico, que es una voz de mando y a cuyo eco muévese desde el desaliñado rifilico hasta el comisario.

El obrero del sur, a pesar de su mayor conciencia, comprende que aislado, sin apoyo alguno, está a merced del patrón o de la autoridad, entidades despóticas, queda reducido al más completo silencio. El más mínimo gesto, es ahogado brutalmente.

Estará de más decir que los feudales tienen organizada otra policía: la del espionaje.

Dada la manera de ser del obrero del norte, el indio y el boliviano, el primero que desconoce el castellano, el segundo casi tan inconsciente y tímido como aquél, sin concepto alguno de derecho, hace imposible alguna organización obrera y política. Solamente sirven y en la manera más inhumana, a la explotación capitalista. Gente supersticiosa, ajena a todo principio de higiene o de investigación, confía en el curanderismo y en el cacique.

A la verdad, que el contraste no puede ser más violento y repulsivo: frente a una enorme masa casi en estado primitivo, en chozas dantescas, semidesnúda, sus rostros demacrados por la coca, el alcohol y el paludismo, cruza la locomotora y se levanta un comercio rico, con una población en opuestas condiciones de vida.

El industrial, como el rico ganadero, aprovechan su influencia política para prolongar las líneas ferreas con los dineros del pueblo, para la valorización casi fantástica de sus tierras entregadas a la ociosidad y al agotamiento de una raza.

Leyes como la del accidente del trabajo, pago en moneda nacional y el "habeas corpus" es un lujo de un escasísimo número de "cristianos".

Ningún indio declara ser argentino, por más que sea del Chaco y nacido a orillas del río Pilcomayo. Pareciera avergonzarse de sus hermanos blancos civilizadores con máuseres y el látigo del capataz.

El indio toba es el único que de vez en cuando se rebela. Pero sí manifiesta una protesta permanente. Que las actuales tierras, ocupadas por el blanco y el ferrocarril le pertenecen, que él es el verdadero dueño!

El progreso es detenido por el pulpo del latifundio. Su extorsión es tan visible y descarada, que los capitalistas, apenas iniciada la construcción de una línea, se apresuran a acaparar la mayor parte de tierra alrededor de las estaciones. Y así surgen, poco a poco, nuevos pueblos en una sola propiedad privada, convertida en caseríos de tabla o edificación de material, pero en las condiciones más precarias con alquileres monstruosos y que en un año han devuelto el capital invertido.

Bajo semejante régimen, ahogada toda iniciativa individual, es ilusorio pensar en la formación de pueblos florecientes, con confortables viviendas, con plazas y jardines, con alegría. Y tendrá que perdurar quien sabe hasta cuando, poblaciones como Ledesma y La Esperanza, miserables y feas, reducida el alma de sus habitantes en estrechas callejuelas, **bajo el ojo policial** de la autoridad suprema y particular del feudo, que imprime todo lo bárbaro del pasado.

Solamente merced a una nueva política, como la de expropiación y subdivisión de la tierra, con un nuevo régimen fiscal, gravando al suelo improductivo, se logrará transformar el norte de la república, hoy ahogado, con extensas regiones aisladas de todo contacto comercial, con poblaciones miserables, bajo el dominio del latifundio y del trust azucarero.



INDIOS QUE BAILAN



MITIN RELIGIOSO A DIOS, PIDIENDO AGUA.—PERICO DEL CARMEN

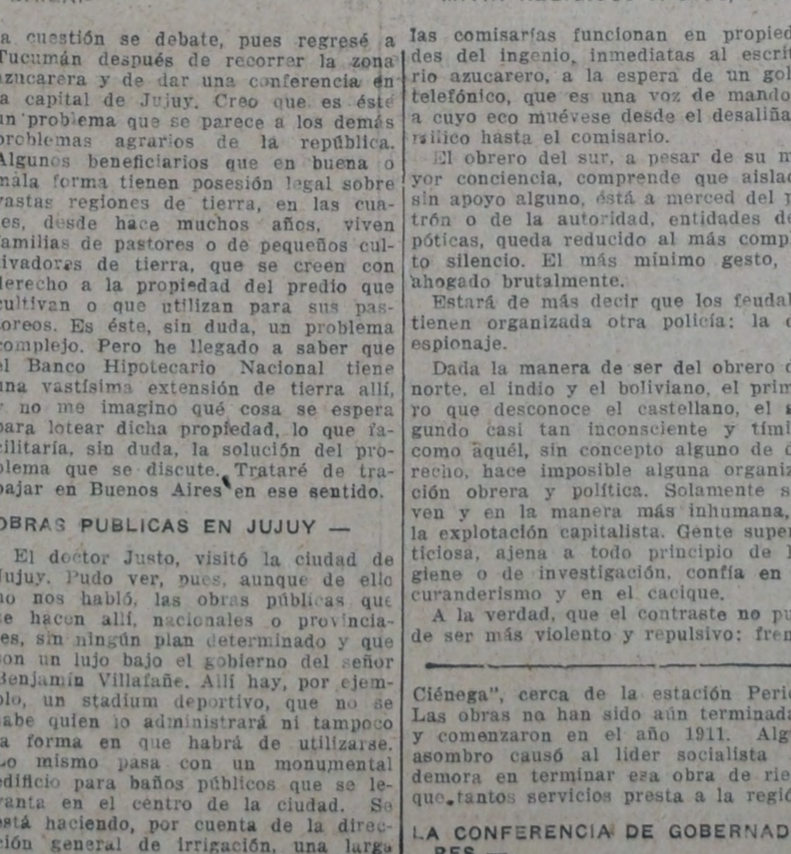

CAMINO DE LEON A LA QUIACA. — UN COPAÑERO SOCIALISTA, DISCIPULO DE MARX, EN PLENA MONTAÑA JUJEÑA, EN JIRA DE PROPAGANDA

UNA DELEGACION AUSTRIACA A RUSIA

Otto Bauer reclama "más patriotismo de partido"

La orden del Moscú, de enviar "delegaciones" de todos los países a Rusia, no dejó de ser ejecutada por los comunistas austriacos. A ese efecto organizaron un comité y trataron de inducir a los obreros socialdemócratas a designar delegados para ese viaje a Rusia, sabiendo perfectamente que en Austria nadie tiene confianza en los relatos de los comunistas.

La perspectiva de un viaje de esa naturaleza, capaz de enriquecer la vida de uno con las numerosas impresiones que ha de brindar, sería tentadora para cualquiera; es, pues, muy comprensible que la invitación a realizar gratuitamente un viaje semejante, como miembro de una delegación, ejerciera una poderosa fuerza de atracción sobre el obrero para quien ese viaje sería de otro modo un sueño irrealizable. Los comunistas especularon sobre ese factor psicológico, comprendiendo que la idea de una delegación oficial a Rusia hubiera sido rechazada enérgicamente por parte de los gremios y del Partido Socialista.

Mientras el mencionado "comité" realizaba la tarea de formar la delegación, el Partido Socialista austriaco convocó su gran "Asamblea vienesa de hombres de confianza", a la que asisten todos los empleados del Partido y de los gremios obreros, así como los jefes de los comités obreros socialistas de todas las industrias vienesas, formando un total unos cien congresales.

En esa asamblea, Otto Bauer leyó un informe detallado sobre la cuestión de las delegaciones, el cual fué reproducido en el "Arbeiterzaitung" del 22 de diciembre de 1925. Bauer empezó por dejar constancia de que el viaje proyectado por el "comité" debía ser considerado como un **asunto privado**, y que el Partido, por consiguiente, no debía ni imperio ni tomar ninguna responsabilidad en él. Dijo que el Partido no podría organizar un viaje a Rusia más que con dos condiciones: Primeramente, que ese viaje pudiera efectuarse sin ofender a los sentimientos de solidaridad de los socialdemócratas rusos, es decir, si los partidos socialistas eran legalizados y los prisioneros amnistiados; y en segundo lugar, si fuera posible emprender ese viaje sin perder nada de la propia estima, es decir, si "la Internacional comunista renunciara al fin a tratar vanamente de combatirnos, insultarnos y calumniarnos en nuestro propio país".

La eficacia de esta asamblea no tardó en manifestarse. Las grandes usinas de Viena se negaron a elegir delegados, y casi en todas partes en que ya se habían hecho los nombramientos, en ese conflicto entre la fidelidad del Partido y el deseo de viajar, los camaradas resolvieron renunciar al viaje. Así se explica que en la delegación sólo quedaran muy pocos socialdemócratas al lado de los comunistas.

La convicción del Partido de que se trata del viaje privado de algunas personas, está también expresada por el hecho de que la salida de la "delegación" fué enteramente ignorada por el "Arbeiterzeitung".

La delegación y algunos de sus miembros publicaron en Rusia y en Georgia, según el método habitual, y con la ayuda de traductores y de guías puestos a su disposición por los bolchevikis, discursos y declaraciones que aparecieron en el "Prawda", como para poder ser utilizados luego por el partido bolcheviki, como en efecto lo fueron. Tal era la naturaleza de algunas de esas declaraciones, que se hizo necesario averiguar seriamente hasta qué punto provenían de los partidarios socialistas, y en caso de ser éstos sus autores, hasta qué punto eran conciliables con su adhesión al Partido. Pero es tan poderosa la socialdemocracia en Austria, y es tan débil el comunismo, que los socialistas renunciaron simplemente a examinar el asunto, e ignoraron sencillamente esa ofensa al sentir del Partido.

Por otra parte, la socialdemocracia resolvió estorbar los proyectos comunistas. El fin de los comunistas en toda esta maniobra era organizar reuniones en las usinas, para sacar provecho de los "informes" de la delegación en interés del partido comunista, y sobre todo en beneficio de la maniobra del frente único gremial. Con gran sorpresa de los comunistas, la socialdemocracia trastornó sus planes, y aun antes de que hubiesen podido comenzar su agitación, convocó su gran "Asamblea vienesa de hombres de confianza", a la que invitó los cuatro miembros de la delegación cuya adhesión al Partido Socialista está bien demostrada, pidiéndoles informar sobre sus impresiones de viaje. El "Arbeiterzeitung" dedica tres páginas a la crónica de esa interesante asamblea, cuyo punto culminante fué el discurso de Otto Bauer. Este logró exponer claramente el contraste entre la Socialdemocracia y el bolchevikismo, que fué aplaudido con entusiasmo por los centenares de hombres de confianza; y la consecuencia principal de ello es que en todos los "informes" que presenten los viajeros en las usinas, se encontrarán frente al punto fundamental de la cuestión y deberán pronunciarse. Deberán explicar qué influencia puede ejercer realmente la clase obrera sobre el gobierno ruso; por qué los partidos socialistas, que no cometieron más delito que el de expresar opiniones que desagradan al gobierno, son prisioneros o están deportados. El efecto principal de esa asamblea vienesa de hombres de confianza, es, pues, que estén a la orden del día los problemas esenciales del socialismo en Rusia, y que queda completamente aniquilada la esperanza de los comunistas de aprovechar el viaje de la delegación en beneficio del partido comunista.

Al final de su discurso, que fué aplaudido por toda la asamblea, Otto Bauer dió a conocer su actitud frente a sus camaradas ,que siendo socialistas, se dejaron inducir a tomar parte en la delegación.

"No quiero criticarlos, porque la crítica de lo pasado no tiene sentido. Hay mucho que aprender en Rusia. Pero la enseñanza más preciosa que se puede sacar de ese país, es que un partido no puede llenar grandes deberes históricos más que si es un cuerpo sólidamente unido, si todos sus miembros están convencidos de la necesidad de una rigurosa disciplina de partido, y de una fidelidad absoluta al Partido, y si están impregnados de patriotismo de

INFORMACION DEL INTERIOR

(Continuación de la 4a. página)

pia ley que sirvió de base al respectivo contrato, para la construcción de obras sanitarias en las ciudades de la provincia, dinero milagrosamente salvado de los groseros apetitos de la administración terminada el 1o. de mayo, es que ahora atrae las miradas del señor Vergara y para utilizarlo no con el fin, provisto en su ley, de llevar la salubridad a los grandes centros de población, sino para tapar las trampas que con la indeleble marca del delito, le legara el señor Cantilo.

Será interesante saber ahora cómo la mayoría legislativa asumirá la defensa del último gobierno cuando se hable en próximos debates, de aquella alquimia financiera que tan malos ratos vienen dando a la flamante administración del señor Vergara.

Exposición Columba

LA PLATA, 12 — Esta tarde en la sala "La Opinión" de la calle 7 quedó inaugurada una exposición de trabajos, numerosos y variados, del conocido dibujante Columba.

Conferencia sobre Méjico

LA PLATA — Como lo hemos venido anunciando, hoy domingo, en el local de la Biblioteca Rivadavia, calle 58 núm. 819, se realizará una conferencia a cargo del profesor P. Henríquez Ureña, quien desarrollará el tema "El socialismo en el Estado mejicano de Yucatán".

Sobre los últimos nombramientos y ascensos del ex director de escuelas

RESOLUCION AL RESPECTO DE LA ASOCIACION DE MAESTROS DE LA PROVINCIA

LA PLATA, 12 — Celebró reunión esta tarde, la Asociación de maestros de la provincia.

Consideró en primer término los reclamos de algunas comisiones locales y de varios asociados con respecto a los últimos nombramientos y ascensos, los que denuncian haberse violado las disposiciones reglamentarias al efectuar las designaciones. Después de un cambio de ideas se dispuso designar una comisión especial para que haga un estudio prolijo de todos los antecedentes y aconsejar el temperamento a seguir en esta emergencia, debiendo expedirse dicha comisión el domingo 20 del corriente, día que se fijó para la próxima sesión a realizarse.

En seguida la comisión pasó a tratar la cuestión de los consejeros generales de educación, resolviendo hacer la declaración siguiente:

"Que la Asociación de maestros de la provincia no prestigia nombres para la provisión de esos cargos vacantes; no tiene interés en la designación de determinadas personas, lo que sería por otra parte limitar o circunscribir la acción del gobierno en la elección de sus colaboradores, manifestando que en el caso de tener que dar nombres debería presentar una lista demasiado extensa en atención a que existen muchas personas en condiciones de ocupar esos cargos, y sólo pide al señor gobernador que al ofrecer esos puestos lo haga a profesionales meritorios y de actuación destacada en la enseñanza".

Acto de difusión cultural

SAN NICOLAS — Organizado por la Juventud Socialista Pablo Iglesias, se realizará hoy domingo, en el local de la biblioteca "Trabajo", un acto de difusión cultural.

Con motivo del obsequio que el joven asociado José Pick hará de un busto de Sarmiento, tallado en madera por él mismo, el ciudadano Andrés del Pozo hablará sobre "La personalidad de Sarmiento", y el diputado Ameri sobre "Los caminos de la juventud".

El acto dará principio a las 16.30.

Los tentáculos de la C. H. A. D. E. en Morón

HOY SE REALIZARA UN MITIN DE PROTESTA

MORON. — El Centro socialista local ha resuelto realizar un acto de protesta contra la manera abusiva con que la Compañía Argentina de Electricidad aplica las tarifas a los consumidores de luz eléctrica y fuerza motriz.

Se ha designado para que hagan uso de la palabra en este mitin a los siguientes oradores: ciudadanos Jacinto Cueto, diputado nacional José D. Castellanos y concejal de la capital Manuel T. López.

Dicho acto se llevará a cabo hoy domingo, a las 16.30 horas.

Accidente de aviación en Córdoba

CORDOBA, 12 — Esta tarde, un avión del ejército, tripulado por el subteniente Maglio y sargento 1o., Olmos, se incendió en el aire, debido a una explosión producida en el motor.

El subteniente Maglio, al comprender la gravedad de la situación, dirigió el aparato en forma brusca hacia el suelo, aterrizando en el campo de aviación.

Ambos aviadores lograron salir ilesos.

MENDOZA

Sesionó el concejo deliberante de Godoy Cruz

ASUNTOS TRATADOS

GODOY CRUZ, 12 — Se reunió el concejo deliberante bajo la presidencia del titular, Larrea.

Obtuvieron aprobación los siguientes proyectos:

Uno por el que se llama a licitación pública "ad referendum" del concejo deliberante y por el término de treinta días, para el adoquinado de varias calles del municipio; nuestro concejal se opuso al artículo 3o. del proyecto, que faculta al D. E. para aprobar o rechazar los proyectos de adoquinado que se presentan, por entender que ésta es una función privativa del C. D. La mayoría lo aprobó tal cual lo presentó la comisión.

Se aprobó también otro proyecto para construcción de cuentas en todas las calles del municipio.

Otro exonerando de todo impuesto a las construcciones que no excedan de 8.000 pesos. Nuestro concejal sostuvo la abolición total de los derechos a la edificación; pero la mayoría no aceptó ese criterio. El concejal socialista, no obstante, consiguió la ampliación del proyecto, pues la comisión aconsejaba solamente se exceptuara a las construcciones cuyo costo no excediera de 5.000 pesos.

Después se pasó a tratar el despacho de la comisión de asuntos varios sobre el proyecto de nuestro compañero permitiendo el libre faenamiento de reses en el municipio, proyecto que LA VANGUARDIA publicó oportunamente. La comisión aconsejó su rechazo por intermedio del miembro informante, doctor Cahellas. Nuestro concejal habló extensamente, sosteniendo el proyecto con interesantes argumentos de orden higiénico y legal; pero, a pesar de las razones aducidas, la mayoría lencinista rechazó el proyecto.

TUCUMAN

Causó serios perjuicios un ciclón, en la zona de San Pedro de Colalao

TUCUMAN, 12 — Noticias recibidas de San Pedro de Colalao — población serrana distante unos 80 kilómetros de esta ciudad y muy preferida por los veraneantes — dicen que ayer se desencadenó sobre la misma un violento huracán, causando graves perjuicios.

Agrega la información que la fuerza del viento hizo volar numerosos techos y arrancó de cuajo árboles seculares, sembrando el pánico en la población, cuya mayoría corrió a guarecerse en los sitios que consideraba más seguros, ante la amenaza del desplome de los edificios.

Felizmente, parece que no ha habido víctimas de consideración, salvo algunos contusos.

Refundición de escuelas

PRO MONUMENTO A RIVADAVIA — LEGISLATURA

TUCUMAN, 12 — El P. E. dispuso que en un mismo local funcionen dos escuelas. Al efecto, una funcionará por la mañana y otra por la tarde.

Se ha dado principio a una colecta pública pro monumento a Rivadavia.

—La cámara de senadores no logra reunirse. Esta huelga legislativa es debida a la obstrucción del sector radical.

CATAMARCA

Accidente del trabajo

UN MENOR RESULTO MUERTO Y OTRO HERIDO

RECREO, 12 — Mientras dos menores se ocupaban en el acarreo de ladrillos guiando un carro, uno de ellos, llamado Fermín, de 12 años de edad, a consecuencia de un barquinazo, cayó sobre las mulas que tiraban del vehículo, arrastrando en su caída al otro menor, José Rodríguez, de 17 años, que intentó asirlo de las ropas.

El primero fué pateado por los animales, recibiendo tales heridas, que falleció en el acto. Rodríguez sufrió heridas leves.

Las víctimas estaban al servicio de un señor que se distingue en la explotación de niños, pagándoles salarios irrisorios.

En el programa futbolístico de hoy se destacan los partidos de Boca Juniors v. Colegiales y Rácing v. Sportivo de Almagro. -- La Confederación Socialista Deportiva ha organizado interesantes encuentros.

Otros concursos - Balón - Rugby - Ciclismo - Motociclismo

La destacada actuación del primer equipo del Club Colegiales, en lo que va de la temporada, ha tenido la virtud de rodear al encuentro de hoy con Boca Juniors de un interés que en otros cotejos de estos mismos cuadros no había despertado.

Y esa expectativa está justificada. Colegiales, en el presente año, ha tenido una serie de triunfos rotundos, registrando sólo dos puntos en contra, producto de otros tantos empates. Pero, en verdad, todavía no se ha enfrentado a un equipo del poder del campeón asociacionista. De ahí el interés y la importancia del cotejo de hoy en la cancha de la calle Brandzen y Del Crucero. La mayoría está con Boca Juniors, y creemos que su triunfo no es nada problemático.

Contra lo que se venía anunciando, el equipo local no contará con el concurso de Rey. El puntero izquiedo de Rácing, a pesar de haber firmado para Boca Juniors, según nuestros informes, no cumplirá su compromiso y continuará integrando el cuadro de la entidad de Avellaneda.

De los demás encuentros por el campeonato de la Asociación Argentina, cabe destacar el de Nueva Chicago v. All Boys y Huracán v. Chacarita Juniors.

Por el concurso de la Amateurs, el de Rácing con Sportivo Almagro es el que se distingue de los demás. Los dos han demostrado ser conjuntos homogéneos, llamados a ocupar una posición destacada en la clasificación final del campeonato amateurista; mientras el Racing por dicho certamen no lleva ningún partido perdido, Sportivo Almagro, por el concurso de competencia derrotó al fuerte equipo de Platense.

En resumen, es de presumirse una lucha reñida e interesante, y cabe esperar un normal desarrollo.

De los demás encuentros por el campeonato de la Asociación Amateurs, el de Platense contra Lanús promete ser igualmente interesante, por la discreta actuación de los visitantes, que llevan un solo partido perdido.

El programa futbolístico de hoy es como sigue:

PRIMERA DIVISION

ASOCIACION ARGENTINA

Boca Juniors v. Colegiales, en Brandzen y del Crucero; referee, Barcera.

—Sportsman v. El Porvenir, en Gerli; referee, Martínez.

—Sportivo Balcarce v. Universal, en García del Río y Moldes; referee, Mac Carthy.

—Sportivo Barracas v. Alvear, en Iriarte y Luzuriaga; referee, Alsiride.

—Del Plata v. Porteño, en Iriarte y avenida Vélez Sársfield; referee, Sosa.

—Huracán v. Chacarita Juniors, en avenida Alcorta y Luna; referee, Celleri.

—Palermo v. Argentino de Bánfield, en Mendoza y Freyre; referee, Garigliano.

—Progresista v. Sportivo Dock Sur, en Gerli; referee, Novarino.

—Argentino de Quilmes v. Argentino Juniors, en Quilmes; referee, Maffioli.

—Boca Alumni v. Temperley, en la cancha de Colegiales; referee, Muzio.

—Nueva Chicago v. All Boys, en Mataderos; referee, Pozzo.

—San Martín v. San Fernando, en San Martín; referee, López.

Todos estos encuentros se iniciarán a las 14.30, midiéndose previamente las respectivas intermedias reservas.

ASOCIACION AMATEURS

Rácing v. Sportivo de Almagro, en Avellaneda; referee, Rodríguez.

—Sportivo Buenos Aires v. Sportivo Palermo, en la cancha de F. C. Oeste; referee, Yametti.

—Tigre v. Independiente, en la cancha de Sportivo Palermo, sita en Canning y Río de la Plata; referee, Grimaldi.

—River Plate v. Defensores de Belgrano, en avenida Alvear y Tagle; referee, Sapio.

—Platense v. Lanús, en Manuela Pedraza y Crámer; referee, Galli.

—San Lorenzo de Almagro v. F. C. Oeste, en avenida La Plata y Las Casas; referee, Alvarez.

—Barracas Central v. Estudiantil Porteño, en Olavarría y Labardén; referee, Ferretti.

—San Isidro v. Bánfield, en San Isidro; referee, Martínez.

—Vélez Sársfield v. Estudiantes de La Plata, en Villa Luro; referee, Carapresse.

—Talleres v. Excursionistas, en Remedios de Escalada; referee, Nápoli.

—Gimnasia y Esgrima de La Plata v. Estudiantes de La Plata; referee, Bertolino.

—Quilmes v. Argentino del Sur, en Quilmes; referee, Hondarrague.

—Liberal Argentino v. Atlanta, en Warnes 151; referee, Guassone.

Todos estos encuentros se iniciarán a las 14.30, midiéndose previamente las respectivas intermedias reservas.

INTERMEDIA POR EL ASCENSO

ASOCIACION ARGENTINA

Victoria v. 20 de Mayo; referee, Pastore.

—Deportivo Saavedra v. Sportivo Olivos; referee, Navone.

—Centenario Argentino v. Central Argentino; referee, Pelusso.

—Villa Crespo v. Martínez; referee, Castioni.

—Santos Lugares v. Buenos Aires; referee, Guillaume.

—El Talar v. Pampero; Referee, Cavatorta —La Paternal v. Caseros; referee, Tenconi.

—Gutenberg v. Bulnes; referee, Guglielmetti.

—Germinal v. Unión; reefree, Gilardoni.

—Exito Argentino v. Morón; referee, Massera.

—Estudiantil Argentino v. Leandro N. Alem; referee, Papa.

—Ramos Mejía v. Flores; referee, Galdi.

—Adroguć v. Wilde; referee, Costa.

—Isla Maciel v. Nacional; referee, Tacone.

—Bristol v. Sportivo Monserrat; referee, Delfino.

—Sportivo Berazategui v. Moreno; referee, Frascara.

ASOCIACION AMATEURS

Bella Vista v. Villa Ballester; referee, Jurado.

—Colombres v Liniers; referee, Paso.

—Albion v. Acasuso; referee, Forte.

—San Isidro v. San Fernando; referee, Alvarez.

—Compañía General v. Perla del Plata; referee, Palacios.

—Sportivo Alsina v. Lomas; referee, Scarone.

—Wilde v. Gimnasia y Esgrima de Lanús; referee, Ousset.

—Estudiantes de Bernal v. Barracas Juniors; referee, Rodríguez.

Todos estos encuentros se jugarán en las canchas de los clubs nombrados en primer término, iniciándose los mismos a las 14.30. Previamente se medirán los respectivas segundas reservas.

PARTIDOS AMISTOSOS

El Hogar Obrero v. C. A. Berettervide, Leonardini y Cía., en Escalada 315.

C. A. Sociedad Luz v. C. A. Jorge Newbery, a las 13 horas, en Avellaneda.

OTROS CAMPEONATOS

Además de los partidos precedentes, hoy se jugarán los siguientes:

FEDERACION COMERCIAL

Primera división: Lloyd Belga v. G. P. S. A.; Tiraboschi v. Sagasola.

Segunda división: Tailhade v. Cervecería Bieckert; Pinturería Colón v. Hasenclever; Indra v. Adotbro.

Tercera división: Maglione y Sosa v. Robert Pusterla; E. Pereyra v. Masei-Marris; C. P. de Gas v. Juan Lalor.

Tercera división (novicios): C. P. de Gas v. Casa Dell'Acua; Los 36 v. Polvorín; Puente Hermanos v. José Ballestrini.

EN LA PLATA

ASOC. AMATEURS PROVINCIAL

Conservación y Tráfico v. El Parque; referee, Bessio.

—Everton v. Sud América; referee, Legnassi.

—Nacional v. Deportivo Cambaceres; referee, Ferraro.

—12 de Octubre v. Muelles y Depósitos; referee, Badaracco.

—For Ever v. Platense; referee, Espíndola.

EN ROSARIO

LIGA ROSARINA

Newell's Old Boys v. Nacional.

—Rosario Puerto Belgrano v. Central Córdoba; referee, M. Argüelles.

—Alberdi New Boys v. Rosario Central; referee, J. Aróstegui.

—Estudiantes v. Atlantic Sportsman; referee, A. Gámez.

—Tiro Federal v. Riberas del Paraná; referee, T. Biener.

—Talleres v. Provincial; referee, J. Rota.

—Calzada v. Belgrano; referee, A. Blanco.

Campeonato de la Asociación Bancaria

RESULTADOS DE LOS PARTIDOS JUGADOS AYER

Bajo el patrocinio de esta asociación, ayer se disputaron los siguientes encuentros con los resultados que en los mismos se indica:

Sección A: Banco de Italia, 2; Nación, 0.

Sección B: Internacional, 4; Provincia, 0; City, 4; Alemán, 1; Hogar, 5; Francés-Italiano-Supervielle, 1; Hipotecario, 2; Galicia (S.), 0.

Fueron suspendidos los encuentros de Municipal con Provincia y Avellaneda con Francés, de la sección A.

En la cancha del Río Plate se enfrentaron dos combinados

CAPITAL, 2; PROVINCIA, 0

Numerosa concurrencia acudió a presenciar este partido, viéndose defraudada en lo que respecta a calidad de juego.

Ambos conjuntos se desempeñaron con visible desgano y no hicieron ningún esfuerzo para tratar de dar el triunfo al bando que ellos pertenecían. Además, los organizadores de estos cotejos lucharon con grandes dificultades para completar los cuadros, viéndose el de Provincia integrado con elementos que actúan en cuadros de la capital y que por casualidad se encontraban en la cancha. Este cuadro, durante los 30 minutos del primer tiempo jugó con 10 hombres, completándose luego con Nappi.

En el primer tiempo dominó ampliamente Capital, consiguiendo los dos goals que registra el score, fruto de acciones individuales, pues Scarpone no se preocupó mayormente del cuidado de su valla. Dados sus antecedentes, es inexplicable la actuación del guardavalla de Gimnasia, pues las dos veces pudo haber evitado el tanto.

En el segundo tiempo la lucha fué más pareja, consiguiendo Provincia equilibrar el juego y a ratos dominando, pero la falta de entusiasmo de sus hombres fué la causa de que Capital saliera invicto.

A las 15.40 el juez Cúneo dió el toque inicial y, por haber ganado el sorteo Provincia, Caldas inició el juego con un pase a Polimeni sálele al encuentro Giulidori y fuerza un córner sin consecuencia para Provincia. A los 20 minutos Giulidori fué penado por foul a Caldas. El tiro respectivo estuvo a cargo de Boffi, este pasa la pelota a Seijas, quien esquivando a todos los contrarios que le salen al encuentro, vence a Scarpone con un débil shot. Todavía no se había repuesto de la sorpresa consiguiente el cuadro perdedor, cuando se produjo el segundo tanto. Ante un rechazo de Scarpone, consigue la pelota Vitale, éste centrea y Caldas que venía a la carrera, no tiene ninguna dificultad en aumentar el haber de su bando.

Se llevaban jugados 40 minutos cuando terminó el primer tiempo.

Reanudada la lucha, perdió todo interés por el desgano de los jugadores, sintiéndose silbidos aislados por parte del público ante el juego mediocre que estaban presenciando. A los 30 minutos de este período, el juez dió por terminado el partido con el triunfo de Capital por dos goals a cero.

Los cuadros formaron en la siguiente forma:

Capital: Cancia; Recanattini e Iribarren; Matozzi, Boffi y Sánchez; Carricaberry, Seijas, Caldas, Vitale y Polimeni.

Provincia: Scarpone; Patiño y Ravizza; Célico, Giulidori y Serramia; Pisa, Nappi, Torres, Zubizarreta y Martínez.

Por concepto de entrada se recaudaron $ 3.200.

Bajo el patrocinio de la Confederación Socialista Deportiva se jugaran hoy 10 partidos

Como informamos en anteriores ediciones, bajo el patrocinio de la Confederación Socialista Deportiva, se jugarán hoy los siguientes partidos:

J. S. Federico Engels (A) v. J. S. Federico Engels, a las 8, en Villa Luro, sita en la calle Moliere 1873; referee, Martínez; delegados, Resnick. (Se encarece a los compañeros de la J. S. Giácomo Matteotti, pongan la cancha en condiciones).

J. D. Empleados de Comercio A v. J. D. Empleados de Comercio B, a las 10, en la cancha de Villa Luro; referee, González; delegado Cartañá.

J. S. Giacomo Matteotti B v. Pablo Iglesias (Ciudadela) B, en Villa Luro, a las 13; referee, Palacio; delegado, Coca.

J. D. Unión y Fuerza A v. Biblioteca José U. Tramezzani A, a las 13, en el Parque Chacabuco; referee, Camarotta; delegado, Cervi.

J. S. Eugenio Albani v. C. A. 1o. de Mayo, a las 13, en la cancha de Defensores de Belgrano, calle Blandengues y Vilela, a las 13; referee, Sica; delegado, González Márquez.

J. S. Edmundo Sansús v. Mercado Libertad, a las 14, en Bernal; referee, Domínguez; delegado, Ares.

J. Deportiva Socialista A v. J. S. José Ingenieros A, a las 15, en el Parque Chacabuco; referee, Palmieri; delegado, Gómez.

J. S. Pablo Iglesias (7a.) A v. J. S. Pablo Iglesias B, a las 15, en la cancha de Defensores de Belgrano; referee, Coppa; delegado, López.

J. S. Giacomo Matteotti A v. J. S. Pablo Iglesias (Ciudadela) A, a las 15, en la cancha de Villa Luro; referee, Moretti; delegado, Ugazio. (A este partido irá el fotógrafo de LA VANGUARDIA).

J. S. del Valle Iberlucea v. C. A. Juan B. Alberdi, a las 15, en la cancha de Chacabuco (Crucecita); referee, Pietromica; delegado, Ferraro.

Cada delegado debe remitir a LA VANGUARDIA la crónica del partido.

CONSTITUCION DEL CONSEJO DIRECTIVO

La C. S. D. recuerda a las entidades afiliadas que el martes, a las 18.30, se realizará la sesión constituyente del consejo directivo. Efectuaráse la reunión en Defensa 127, y en ella se habrá que elegir: vicepresidente, secretario, prosecretario, tesorero, protesorero y nombrar las subcomisiones.

Ruégase puntual asistencia.

A LAS AGRUPACIONES DEL INTERIOR

Las agrupaciones que se hallan constituídas deben enviar su afiliación. Este requisito es indispensable.

Deben hacer lo mismo las agrupaciones que se formen en lo sucesivo.

Las entidades tienen la obligación de constituir federaciones regionales, las que dependerán de la Confederación, conservando completa autonomía en lo que se refiere a organización interna.

Una vez constituídas una o más federaciones, habrá llegado el momento de organizar el gobierno central, sobre la base del que tiene el Partido. Es decir, habrá un consejo directivo nacional y las respectivas federaciones regionales.

AGRUPACIONES ADHERIDAS

J. S. José Ingenieros — Comunica que la asamblea extraordinaria eligiendo delegados ante el C. D., a los ciudadanos Juan Sforza, titular y Francisco Corizzo, suplente, por 37 y 35 votos, respectivamente.

Asistieron a la asamblea 38 afiliados.

Juventud Deportiva Socialista — Realizará asamblea extraordinaria el sábado próximo, a las 15 horas, para elegir a los delegados ante el consejo directivo.

J. S. Esteban Echeverría (Pergamino) —Comunica que se está formando el anexo deportivo. Pide estatutos de la Confederación.

BALON

Campeonato de la Federación Argentina

PROGRAMA DE PARTIDOS PARA HOY

Bajo el patrocinio de esta federación se llevarán a cabo hoy los siguientes partidos:

Primera división — Monserrat v. Olimpia, en Estomba y Montenegro, a las 9.30; juez, Sancho. Villa Malcolm v. Deportivo Argentino, en Crucecita, a las 9.30; juez, Somoza.

Segunda división — River Plate v. Olimpia, en avenida Alvear y Tagle, a las 11; juez, Gago. Nacional de Flores v. Boca Juniors, en Escalada 321, a las 9; juez, Martínez.

Tercera división — Olimpia v. Villa Malcolm, en Estomba y Montenegro, a las 8; juez, Sancho.

No se efectuó el partido a beneficio del hospital Argerich

Este partido, que se había anunciado para ayer, fué postergado para otra oportunidad.

RUGBY

Proseguirán los partidos de la Rugby Unión

Correspondiente al campeonato de primera división se disputarán los siguientes partidos:

Belgrano v. Universitarios, en Superí y Pino, a las 15 horas.

—Gimnasia y Esgrima y San Isidro se enfrentarán en el field del Club de Gimnasia y Esgrima, en Palermo, a las 15.

—Buenos Aires F. C. v. Sportivo Francés, en el Parque 3 de Febrero, a las 15.

—Hindú v. Pacífico, en Remedios de Escalada, a las 15. Tren que sale de Constitución a las 13.55.

Segunda división — Gimnasia y Esgrima v. San Isidro, en Palermo, a las 13.30.

—Belgrano v. Universitario, en Superí y Pino, a las 13.30.

CICLISMO

Pruebas a realizarse hoy

CAMPEONATO DE VELOCIDAD DEL CICLES CLUB ARGENTINO

La comisión directiva del Cicles Club Argentino hará disputar en la avenida Centenario el Campeonato Social de Velocidad, reservado para aficionados de tercera categoría.

Los aficionados que logren clasificarse representarán a la entidad en los próximos cotejos nacionales.

La prueba se disputará por series y la señal de partida se dará a las 8, en el punto citado, avenida Centenario, Palermo.

EXCURSION CICLISTA DEL CLUB DEPORTIVO AMERICA

Esta institución realizará la novena excursión ciclista por la disputa del premio Turismo del corriente año, sobre el siguiente trayecto: Plaza de Mayo-Balneario Municipal - dársena Sur - Boca - Isla Maciel - Avellaneda - Gerli - Lanús - Bánfield - Lomas de Zamora - Temperley y regreso a la plaza Constitución. Los excursionistas partirán a las 7.15 del primero de los sitios nombrados.

C. C. BERNAL

Hará disputar hoy por la tarde varias pruebas, reservadas para menores, y otra para aficionados de tercera categoría.

Estas carreras se efectuarán en Bernal y se hallan divididas en la siguiente forma: La primera para menores de 11 a 13 años; la segunda para menores de 14 a 16 años, libres para perdedores y principiantes y la última para aficionados de tercera categoría, en el trayecto Bernal-Quilmes-Bernal.

La primera de estas pruebas se largará a las 14 y las siguientes con intervalos de 10 minutos.

CLUB CICLISTA SARMIENTO DE GERLI

Hará disputar una carrera reservada para aficionados novicios. La prueba se correrá sobre el trayecto del kilómetro 5, en el camino a La Plata y la señal de partida se dará a las 8.30.

C. C. MARTINEZ

Sobre el circuito Martínez-Rivadavia-Martínez ha organizado una carrera para aficionados de la categoría novicios y perdedores.

La señal de partida será dada a las 15 en el primero de los sitios nombrados y figuran en el programa numerosos premios para los aficionados que logren clasificarse en ambas categorías.

AUBERTING CLUB

En el camino a Florida, las autoridades del Auberting Club harán disputar una prueba de velocidad.

C. C. RODRIGUEZ PEÑA

Realizará la carrera a la americana, que debió ser disputada el día 6 del actual y que fuera postergada por mal tiempo.

Se han asignado para esta prueba valiosos premios hasta el quinto equipo.

UNITED YOUNG MEN CLUB

La comisión de carreras del United Young Men Club ha organizado la prueba para aficionados menores de 17 años.

MOTOCICLISMO

Excursión a San Fernando

SE EFECTUARA HOY ORGANIZADA POR EL C. M. N.

Las autoridades del Club Motociclista Nacional han organizado para hoy una excursión a San Fernando, por la disputa del premio Estímulo 1926.

La partida de los excursionistas se efectuará a las 9, frente al local de la entidad organizadora.

Una vez que haya finalizado el almuerzo, con que se obsequiará a los aficionados participantes, se procederá a la distribución de los premios de las carreras trofeo Turismo y Buenos Aires - Mar del Plata.

LITERATURA Y ARTE

UN CAUDILLO

Por Javier de Viana

RAJABA el sol.

Una pereza enorme invadía la comarca. Las florecitas, que al beso del rocío habían levantado alegremente las cabecitas multicolores, reposaban sobre el suelo, marchitas y tristes, sin brillo en las corolas, sin fuerza en los tallos.

Los pastos, amarillos, secos, daban la impresión de unas fauces atormentadas por la sed.

Las haciendas, aplastadas por la canícula, permanecían quietas, incapaces de ningún esfuerzo, ni aun para pacer.

En el cielo, caldeado como un horno, no volaba un solo pájaro.

En los lagunejos de las cañadas, las tarariras dormían flotando a flor de agua, sin hacer caso de las mojarritas, que semejando esquilas de plata, les saltaban por encima.

El techo de paja del gran edificio de la pulpería, parecía pronto a arder; parecía que estaba ardiendo ya, pues brotaba de él un tenue vapor azul.

A su alrededor, los coposos eucaliptos dejaban pender, mustias, lánguidas, las ramas flageladas por el sol. Y entre las ramas, en el interior de los nidos enormes, se sofocaban, abierto el pico y esponjadas las plumas, los caranchos y las cotorras.

Eran más de las cuatro de la tarde, pero la temperatura se mantenía hirviente como a mediodía. Una pereza colosal invadía el campo, y a esa hora, Regino era uno de los poquísimos hombres que trabajaran.

Con la cabeza cubierta por un gran chambergo sin forma, en mangas de camisa, unas bombachas de dril y los pies calzados con "tamangos".

Regino iba siguiendo perezosamente el surco que, con no menor pereza, iban abriendo los dos bueyes barcinos, que atormentados por las moscas y los tábanos, avanzaban somnolientos, babeando, el hocico casi rozando el suelo.

Al concluir una melga, Regino se detuvo. Los bueyes agacharon aún más las cabezas en una actitud de suprema resignación.

El mozo clavó en la tierra la picana y, sin soltar la manera del arado, inclinó también la cabeza. Era un muchacho alto y fornido, de cara enjuta, aguileña nariz, ojos pequeños, boca sensual cuyos labios carnosos no llegaban a cubrir los pelos largos y rígidos de su bigote de un rubio casi rojo.

En el transcurso de varios minutos, Regino permaneció así. Después, levantando la picana, hirió con crueldad, con ferocidad, a los bueyes, que arrancaron al trote, doloridos, tastarillando sobre los terrones endurecidos, hechos piedras por la fragua solar.

A los pocos pasos las bestias volvieron al ritmo lento y perezoso de su tranco habitual. Y el arador los dejó andar, andando él mismo a idéntico compás indolente.

Pero cuando hubo recorrido todo el trayecto y cerrado la melga, volvió a detenerse y una expresión feroz se pintó en su rostro, en su rostro extraño, que tenía el hocico fino y alargado del zorro y los pómulos anchos, prominentes del tigre: una cara enteramente felina, pero de extraño consorcio de ferocidad y de astucia.

Las ralas cerdas del bigote se erizaban y se doraban, perladas de sudor bajo la ardencia solar. Los labios se contraían en una mueca amargamente amenazante; los ojos tenían el amarillo pálido de las pupilas de los gatos que runrunean asoleándose.

En aquel muchacho de poco más de veinte años, había, sin duda, mucho de malo, y por lo mismo, mucho de fuerte. No habían nacido para penar sin tregua en oficio de buey. En su frente alta y estrecha no hacían nido las ideas, pero se albergaba una voluntad potente dispuesta a vencer a todo trance, de cualquier modo, por cualquier medio.

Aspiraciones indefinidas borbollaban en su cerebro, cuando fué sorprendido por su patrón, don Pipo, un genovés alto, gordo, ventripotente y de rubicunda faz.

Al verlo, levantó la cabeza y la miró sonriendo con una expresión de extrema humildad, transformada instantáneamente la sombría expresión de odio y de soberbia.

—¡Siempre haraganeando!—dijo con tono manso el patrón.

A lo cual respondió Regino, con acento meloso y bajando la vista:

—No, patrón; era pa darle un resuello a los bueyes... ¡El sol aprieta tanto, y la tierra está tan dura!...

Su voz era cálida, ligeramente ceceosa, y aun cuando no sabía leer ni escribir, tenía tal empeño en hablar bien, que caía en el ridículo del preciosismo.

—E bueno... ya sun cercá e la cincu... Largá no mas lo bueyes y andá tumar mate...

—Hay tiempo — contestó el mozo,— voy a cerrar esta melga y después desuño...

—Cume te paresca, mico...

Y don Pipo se alejó, andando lentamente, resoplando, y al llegar al salón de la pulpería, le dijo a su mujer, mientras encendía el medio toscano:

—Mochacho bueno iste Requino..., trabacador y educaditu..., buen mochacho, Requino...

Sandalia una criolla obesa, desaseada, de rostro agradable y fresco aún, no obstante sus cincuenta años, se encogió de hombros desdeñosamente.

Siempre ella lo había tratado con desdén, casi con rabia. Y él siempre fué con ella sumiso, respectuoso, afectuoso.

La humildad fué siempre su característica. Lo era con sus superiores y con sus iguales, los peones del establecimiento; pero no con sus inferiores y subordinados: los perros, los caballos, los bueyes...

Ocurrió, sin embargo, que un día don Pipo cayó fulminado por la apoplejía; y un año después, Regino, casado con la viuda, era dueño absoluto del negocio y de un vasto dominio rural.

Entonces empezó a levantar la cabeza, a mirar de frente, por primera vez, y a mirar con orgullo, con la insolencia del esclavo redimido y enriquecido.

Era rico; pero no le bastaba. Sentía ansias de dominio. El servilismo de muchos años le subía a la garganta, causándole náuseas.

Se hizo político. Empezó por ir despidiendo, uno tras otro, a todos sus antiguos compañeros de miseria, a los que tenía el derecho de seguir llamándole:

—Che; Regino...

Ahora era, y tenía que ser para todos, "Don Regino".

Realizó reuniones, pagando de su bolsillo las vacas con cuero, el pan y el vino; auxilió con sumas más o menos crecidas a los caudillos de mayor o menor importancia; presidió clubs, adquirió prestigio...

Un día en que doña Sandalia le reconvino por esos gastos, le dió un bofetón, diciéndole:

—¡Qué tenés que meterte entre el novillo y el lazo, vieja de!...

Y en las aspiraciones de regeneración institucional que animaba al país, sobre todo a los vagos analfabetos, su prestigio fué creciendo rápidamente.

Una vez, el comisario de la sección fué a verle.

—Sabe, don Regino—empezó,—tengo un apuro del momento... Necesitaría doscientos pesos... por poco tiempo... y si usted pudiese...

Relampaguéaronle de gozo los ojos felinos a don Regino. Pero bajó la cabeza y, tras pausa estudiada, respondió:

—Yo le serviría con mucho gusto... pero doscientos pesos... en esta época... Y más ahora, que voy a tener que ayudar a la familia del pobre capitán Carreras...

El "capitán" Carreras, era un vago, preso por abigeato, pero persona influyente dentro los opositores al gobierno: era hombre de reunir, entre vagos, cuatreros, rateros y gentes de igual calaña, más de doscientas lanzas.

—Eso se podría arreglar—respondió el comisario. — La culpabilidá de Carreras no está bien probada... Es cierto que se le encontró en el rancho una oveja recién carneada y un cuero con la señal de doña Menegilda..., pero..., también puede ser maldá ¿no encuentra?

—¡Claro que encuentro!... ¡Robar una oveja el "capitán" Carreras!...

—Es lo que yo digo... Y me dan ganas de ponerlo en libertá...

Carreras fué puesto en libertad, el comisario tuvo los doscientos pesos y el prestigio de "don Regino" creció enormemente. Una palabra suya bastaba para salvar a un "compañero" encarcelado por alguna debilidad propia de los hombres... de esa clase.

Pero no bastaba. Don Regino se hizo amigo del juez de paz, tipo alegre, jugador, bebedor, mujeriego, y empezó a fiarle, a fiarle... Y ocurrió que a poco, para abrir o cerrar un camino seccional, para cambiar una portera, para establecer una servidumbre, se necesitaba el consentimiento de don Regino.

En dos años la influencia política de don Regino había crecido extraordinariamente.

En la segunda reunión, un asado con cuero, le habían hecho "capitán". A los dos años era "comandante"; y cuando, al estallar la revolución reivindicadora se presentó al frente de más de quinientos "ciudadanos", le hicieron "coronel".

Después de la guerra volvió a su pago coronado de laureles. Los diputados los hace él. Las autoridades locales están supeditadas a él. Y su fortuna crece, crece, porque es hombre práctico que no pierde el tiempo en idealismos tontos...

Por eso no se ha preocupado de aprender a leer y escribir.



"LA PACIENTE", por el pintor holandés Gabriel Metsu (1630-1667) existente en el Friedrich Museum, de Berlín.

De HORACIO QUIROGA

LOS INMIGRANTES

EL hombre y la mujer caminaban desde las cuatro de la mañana. El tiempo, descompuesto en asfixiante calma de tormenta, tornaba aún más pesado el vaho nitroso del estero. La lluvia cayó por fin, y durante una hora la pareja, calada hasta los huesos, avanzó obstinadamente.

El agua cesó. El hombre y la mujer se miraron entonces con angustiosa desesperanza.

—¿Tienes fuerzas para caminar un rato aún?—dijo éste. —Tal vez los alcancemos...

La mujer, lívida y con profundas ojeras, sacudió la cabeza.

—Vamos — repuso, prosiguiendo el camino.

Pero al rato se detuvo, cogiéndose crispada de una rama. El hombre, que iba delante, se volvió al oír el gemido.

—¡No puedo más!... — murmuró ella con la boca torcida y empapada en sudor. — ¡Ay, Dios mío!...

El hombre tras una larga mirada a su alrededor, se convenció de que nada podía hacer. Su mujer estaba encinta. Entonces, sin saber dónde ponía los pies, alucinando de excesiva fatalidad, el hombre cortó ramas, tendiólas en el suelo y acostó a su mujer encima. El se sentó a la cabecera, colocando sobre sus piernas la cabeza de aquélla.

Pasó un cuarto de hora en silencio. Luego la mujer se estremeció hondamente y fué menester en seguida toda la fuerza maciza del hombre para contener aquel cuerpo proyectado violentamente a todos lados por la eclampsia.

Pasado el ataque, él quedó un rato aun sobre su mujer, cuyos brazos sujetaban en tierra con las rodillas. Al fin se incorporó, alejóse unos pasos vacilante, se dió un puñetazo en la frente y tornó a colocar sobre sus piernas la cabeza de su mujer sumida ahora en profundo sopor.

Hubo otro ataque de eclampsia, del cual la mujer salió más inerte. Al rato tuvo otro, pero al concluir éste, la vida concluyó también.

El hombre lo notó cuando aun estaba a horcadas sobre su mujer, sumando todas sus fuerzas para contener las convulsiones. Quedó aterrado, fijos los ojos en la bullente espuma de la boca, cuyas burbujas sanguinolentas se iban ahora rezumiendo en la negra cavidad.

Sin saber lo que hacía, le tocó la mandíbula con el dedo.

—¡Carlota! — dijo con una voz que no era la suya, y que no tenía entonación alguna. El sonido de su voz lo volvió a sí, e incorporándose entonces miró a todas partes con ojos extraviados.

—Es demasiada fatalidad — murmuró.

—Es demasiada fatalidad... — murmuró otra vez, esforzándose entre tanto por precisar lo que había pasado. Venían de Europa, eso no ofrecía duda; y habían dejado allá a su primogénito de dos años. Su mujer estaba encinta e iban a Makallé con otros compañeros... Habían quedado retrasados y solos porque ella no podía caminar bien... Y en malas condiciones, acaso, acaso su mujer hubiera podido encontrarse en peligro.

Y bruscamente se volvió, mirando enloquecido:

—¡Muerta allí!...

Sentóse de nuevo, y volviendo a colocar la cabeza muerta de su mujer sobre sus muslos, pensó cuatro horas en lo que haría.

No arribó a pensar nada; pero cuando la tarde caía cargó a su mujer en los hombros y emprendió el camino de vuelta.

Bordeaban otra vez el estero. El pajonal se extendía sin fin en la noche plateada, inmóvil y todo sumbante de mosquitos. El hombre, con la nuca doblada, caminó con igual paso, hasta que su mujer muerta cayó bruscamente de su espalda. El quedó un instante de pie, rígido, y se desplomó tras ella.

Cuando despertó el sol quemaba. Comió bananas de filodendro, aunque hubiera deseado algo más nutritivo, puesto que antes de poder depositar en tierra sagrada el cadáver de su esposa, debían pasar días aun.

Cargó otra vez con el cadáver, pero sus fuerzas disminuían. Redeándolo entonces con lianas entretejidas, hizo un fardo con el cuerpo y avanzó así con menos fatiga.

Durante tres días, descansando, siguiendo de nuevo, bajo el cielo blanco de calor, devorado de noche por los insectos, el hombre caminó y caminó, sonombulizado de hambre, envenenado de miasmas cadavéricos — toda su misión concentrada en una sola y obstinada idea; arrancar al país hostil y salvaje el cuerpo adorado de su mujer.

La mañana del cuarto día vióse obligado a detenerse, y apenas de tarde pudo continuar su camino. Pero cuando el sol se hundía, un profundo escalofrío corrió por los nervios agotados del hombre, y tendiendo entonces el cuerpo muerto en tierra, se sentó a su lado.

La noche había caído ya, y el monótono zumbido de mosquitos llenaba el aire solitario. El hombre pudo sentirlos tejer su punzante red sobre su rostro; pero del fondo de su médula helada los escalofríos montaban sin cesar.

La luna ocre en menguante había surgido al fin tras el estero. Las pajas altas y rígidas brillaban hasta el confín en fúnebre mar amarillento. La fiebre perniciosa subía a escape.

El hombre echó una ojeada a la horrible maza blanduzca que yacía a su lado, y cruzando sus manos sobre las rodillas quedóse mirando fijamente adelante, el estero venenoso, en cuya lejanía el delirio dibujaba una aldea de Silesia, a la cual él y su mujer, Carlota Phoening, regresaban felices y ricos a buscar a su adorado primogénito.

De RUBEN DARIO

WATERLOO

CUANDO descendí del tren, un carruaje me condujo a recorrer el campo de batalla. Hacía un bello día de primavera. La vasta campiña verde se extendía bañada de sol fresco, de luz dulce. Y fué primero el gran recuerdo de Hugo, narrando la formidable caída del dueño del Aguila; y a los sonoros clarines líricos, y a las terribles trompetas épicas apareció todo lo que el arte ha creado por obra del más tempestuoso derrumbamiento de gloria y de soberbia que hayan visto los siglos. Y entonces me convencí de que, en realidad, no puede ya fácilmente concebirse otro Napoleón que el Napoleón idealizado de la leyenda, el de los versos de Heine, el de los cuadros lívidos de Henri de Groux. Los lugares de peregrinación y de turismo, la realidad de las reliquias conservadas en las colecciones que se exhiben, todo contribuye a afirmar mayormente el carácter extra humano de la acción que tuvo entre los hombres el semidiós... cenizas, cenizas de semidiós... (¡mísero planeta!) El gran león conmemorativo se alza sobre su alto pedestal; los monumentos dicen en letras borrosas nombres de guerreros; la ferme Papelotte alza su torrecilla, sobre las blancas paredes: Hougumont aun mantiene ruinoso el tremendo capítulo de "Los miserables", las ruinas de la capilla, el cristo de pies quemados, el pozo; todo es la ilustración patente del magnífico trozo de historia que cambió la suerte del mundo. Aun tal tronco de árbol, contemporáneo de la sangrienta función, se yergue destrozado o mordido por la curiosidad, o la piedad, o la admiración de estrictos visitantes. La Belle Aliance, blanca y vieja junto a la verde alameda, da su testimonio como una abuela. En el cuartel general de Wellington hay un café y se vende leche fresca. En el castillo anciano, bajo un galpón, están el carretón y los barriles tomados en Waterloo. Y en un hotel inglés, en que hay un barril, se exhiben huesos, balas desenterradas, apolilladas casacas "petits de aux", autógrafos de Blucher, Wellington y otros jefes; números del Times que dieron cuenta de la batalla; sables franceses, holandeses, ingleses; hierros viejos; memorias viejas. Una vieja inglesa hace el "boniment" de la explicación, vende tarjetas postales... Después uno se toma al lado, un bock ó un "whisky and soda" entre ingleses, que no faltan; pensando en la leyenda del Aguila, en el inmenso Napoleón, semidiós en cenizas.

Y he ahí que al dejar el vasto campo en el Mont Saint-Jean, en donde tanta sangre se derramó por el Cabito, por el Pelón, por uno de los más tremendos azotes de Dios, cae sobre la tierra, harta de osamentas, la clara bondad de los azules cielos. Vacas rojas, manchadas de blanco, pacen sobre la felpa ondulada de la llanura. Un campesino ara. Suena a lo lejos un mugido, un pájaro pasa sobre mi cabeza, como una flecha. Tranquilidad. Mayo. Paz.

CAÁ

Del libro "Leyendas guaraníes"

Por ERNESTO MORALES

EL mito vegetal ocupa un sitio predilecto en el mundo animico de los pueblos salvajes. Los guaraníes, más que los quichúas, que por reflejo de la cultura aimará elevaron su culto hacia dioses invisibles, adoraron los árboles.

Justo era que entre los sindicados para esa adoración estuviese Caá (yerba mate), dados los infinitos beneficios que les prestara, al tiempo que debió herir su imaginación el profuso abigarramiento que se extendía en leguas interminables.

Tal adoración que ponían de manifiesto los magos y brujas de la tribu, mediante exorcismos en los que siempre intervenía el aroma del humo de caá, podemos patentizarla aún en las numerosas leyendas, ya genuinamente indígenas, ya bastardeadas de catolicismo que corren por aquellas comarcas, hallando eco en aquellos candorosos espíritus...

—

La yerba no fué conocida de muy antaño entre los guaraníes; poco tiempo antes de la llegada de los españoles a las costas del Paraná, un caraí payé (mago) que tenía amistosas relaciones con Añá, recibió de éste la instrucción para el uso de la yerba. Bebíala, y sólo después de beberla podía verse con Añá. El caraí payé transmitió su secreto a otros magos, y de ahí que cuando los misioneros llegaron a las tribus del Alto Paraná, halláronse con numerosos brujos que, mediante la infusión de caá, decían aclarar su inteligencia y avivarla lo suficiente para comunicarse con el propio Añá.

Pedro Lozano, cronista de la región selvática, narra una leyenda sobre la yerba, pero en la que intervienen elementos exóticos del catolicismo:

Santo Tomás (1), popularizado con el nombre de Santo Tomé, al decir de Lozano y otros cronistas, llegó hasta América en su fervor evangelizante, a cautivar con su inspirado verbo los corazones de los indios. Muchos pasó predicando en las costas del Paraná, Uruguay y su afluentes .Hizo allí innumerables prosélitos y tribus enteras lo acataban y seguían. Santo Tomé, que al decir siempre de Lozano y otros cronistas de la conquista espiritual en América, "hizo marayillosos milagros entre aquellos herejes", quiso al ausentarse dejar un recuerdo de sus beneficios, quizá presintiendo que su palabra sería olvidada, como ocurrió; y, en presencia de sus acólitos, tomó hojas de caá que en su natural estado son venenosas, púsolas al rescoldo de una hoguera, y una vez tostadas, haciendo de ellas una aromática infusión, bebió y los hizo beber a sus evangelizados. Ya se ve cómo, según la narración del viejo cronista, el popular mate tiene un origen divino.

—

Corren otras leyendas más o menos aborígenes acerca de la caá, prueba de que la tal yerba impresionó siempre la fantasía comarcana.

Según una, Dios, acompañado de San Juan y San Pedro, vagando por los bosques llegáronse hasta la choza de un viejito, el que sólo tenía una hija. Acogióles el viejito, y, a pesar de su pobreza, les dió de comer y beber, matando, para festejar a sus desconocidos huéspedes, la única gallina de su menguado corral. Dios premió tal solicitud haciendo inmortal a su hija; la convirtió en la primera planta de yerba, origen de frondosos bosques.

Modificada, corre esta leyenda por los yerbateros del Paraguay:

Dios no convirtió en planta a la hija del auspicioso anciano, sino que la hizo la "Dueña de la yerba". Nace así un mito protector que toma el nombre de Caá Yara. La Caá Yara es joven, rubia. Los mineros (obradores que trabajan en los yerbales), que hacen pacto secreto con ella de ser fieles y no tener relación con otra mujer, se ven así ayudados en su faena; más si faltan al pacto, Caá Yara no perdona, y el minero infiel ha de morir trágicamente.

Otra modificación de la leyenda da origen a Caá Porá, mujer dueña de los animales del bosque, y que protege a algunos cazadores para atacar a otros. A los que malquiere, los ataca garroteándoles los perros con una amarra invisible que los hace revolcar de dolor y da tiempo a que la caza escape. (2)

Cáa Porá, que en el sur del Brasil es una mujer bella, se convierte en un hombre gigantesco en la gobernación de Misiones. Este gigante se come crudos a los animales que los cazadores matan y después no encuentran. Para otros interpretadores, Caá Porá es un animal, can o cerdo, que arrojando llamas por la boca, se aparece a los pobladores de la selva y los espanta.

Pero tales mitos ya nada tienen que ver con Caá, la beneficiosa yerba, y sólo son desviaciones del mito original que por ella tuvo nacimiento.

—

Más, ¿por qué buscar en los mitos católicos el origen de la bondadosa yerba que existía siglos antes de que la cruz y la espada española hollaran las selvas guaraníes?

A Yací (Luna), dulce divinidad aborigen, protectora de los buenos, se debe la irrupción de Caá en las tierras americanas.

Yací, que acostumbraba a tomar la humana forma de una mujer rubia a fin de pasear por la tierra, ambulaba por el bosque, llevando por toda compañía a una Araí (Nube) que había encarnado en una blanca doncella.

Yací y Araí ambulaban por los bosques aspirando su aroma plácidamente y, de pronto, frente a ellas, terrífico, con las sanguinolentas fauces abiertas y las pupilas fulgentes, apareció un poderoso yaguareté. Ya iba a lanzarse sobre las dos espantadas mujeres—que, aunque diosas, al adquirir forma humana habían perdido sus virtudes—cuando una silbante flecha se clavó en un costado del feroz animal. Bramó éste de dolor y de rabia, y a pesar de su herida que manaba sangre, lanzóse contra quien lo había herido: un indio ya viejo que se ocultaba tras un grueso tronco, teniendo el arco en una mano y una aguda flecha en la otra.

Saltó el tigre, y esquivó el hombre con el propósito de cargar su arco de nuevo; pero no le dió lugar la fiera que tornó a saltar sobre él; más hábil el hombre agachóse y, a tiempo que el animal pasaba sobre su cabeza, clavóle el dardo en pleno corazón. Cayó el yaguareté fulminado.

En tanto, Yací y Araí, ya habían tenido tiempo de ponerse en salvo cobrando sus prístimas formas de luna y de nube; y así cuando el indio salvador buscó a las dos mujeres, no pudo hallarlas. Desolló al yaguareté y luego encaramóse a un árbol porque la noche se acercaba.

Allí en sueños, se le aparecieron ambas deidades; le dijeron quiénes eran, porque los dioses como los potentados de la tierra, no acostumbran a hacer el bien de incógnito; y Yací díjole que, en agradecimiento a su buena acción, ella había hecho nacer una nueva planta: Caá; e indicóle cómo habría de hacer uso de ella tostándola porque era venenosa.

El indio creyó que fuese aquello cosa de sueños; más al despertar, ya de día, vió en el sitio indicado por la diosa que una nueva planta levantábase en vez de la maraña antigua.

—

Y desde entonces, Caá planta benéfica y protectora, obtenida por la acción buena de un hombre que expuso su vida para salvar la de dos tímidas mujeres, irradia su acción y solivianta al caído, reconforta al cansado, tonifica al enfermo y es símbolo de amistosa hermandad entre los hombres o sirve para establecer vínculos de más estrecha unión entre los que bien se quieren.

Pues, así como hay hombres y animales con alma pérfida, siempre dispuestos al mal, hay árboles y plantas malos también; y plantas, árboles, animales y hombres buenos.

Y la de Caá, fruto de recompensa que obtuvo el bien, es una alma buena.

(1) Las más viejas tradiciones orales del culto guaraní, hablan de un anciano patriarca llamado paí Zumé, gran benefactor de los hombres. Los jesuítas misioneros que tan hábilmente supieron desviar muchas tradiciones regionales, aprovecharon, según algunos autores, ésta de la existencia del benefactor paí Zumé, y merced a su semejanza eufónica, lo convirtieron en Santo Tomé, al que hicieron sinónimo de Santo Tomás.

(2) Juan B. Ambrosetti, como buen científico, ha buscado la razón de esta y otras leyendas. Héla aquí: Hay una planta ísipo —rastrero espinoso—que crece oculta por otras hierbas; los perros la pisan, y sufriendo heridas dolorosas a su contacto, se largan al suelo lanzando aullidos. Y en esta planta halla el avizor sabio el origen de tan misteriosa creencia.

De JUAN J. ROSSEAU

El honor

CUIDAD de no confundir el sagrado nombre del honor con la feroz preocupación que remite todas las virtudes a la punta de una espada y que sólo es propia de los malvados.

¿En qué consiste esta preocupación? En la más bárbara y extravagante opinión que jamás cupo en cabeza humana, a saber: que todos los deberes sociales se suplen con la valentía; que un hombre no es bellaco, bribón o calumniador, sino decente, humano cortés, cuando sabe batirse; que la mentira se vuelve verdad; el robo es legítimo; la perfidia es honradez; la infelicidad es laudable, tan pronto como se sostienen esas cosas espada en mano, que una injuria se repara con una estocada, y que se tiene razón contra un hombre siempre que se le mate.

El hombre honrado, de vida sin tacha, que jamás dió muestra de cobardía, tendrá a menos manchar sus manos con un homicidio y no será por esto menos honrado.

Pronto a servir a la patria, a proteger al débil a desempeñar, los cargos más peligrosos y a defender en cualquier encuentro justo lo que ama, a costa de su vida, demuestra siempre la inquebrantable firmeza que no se posee sin el valor verdadero. Seguro en su conciencia marcha alta la frente y no busca a su enemigo ni huye de él; se conoce fácilmente que teme menos morir que obrar mal, que teme el crimen, pero no el peligro.

Si viles preocupados lo calumnian un instante, todos los días de su honrosa vida son otros tantos testigos que lo defienden.

La fuerza de alma que lo inspira no consiste en batirse en desafío, sino en no temer nada.

De EDMOND FRANCK

Las muñecas de Coleta

MAGISTRALMENTE disertó aquella noche en la tertulia de la señora Ferris, el profesor Filidoro Bonju, acerca de los principios educativos que deben regir en esa encantadora edad infantil que precede a la edad "ingrata".

En prevención de una réplica, la señora de la casa dijo con voz reposada y armoniosa:

—Permítame, querido profesor, que oponga a sus profundas consideraciones un sencillo cuento de muñecas.

"Había una niña de siete años, que se llamaba Coleta. Graciosa, despierta, buena, algo pícara y con los defectos suficientes para no ser un insoportable prodigio de perfección. Sus padres la adoraban y ella les correspondía. Y en proporción conveniente quería también a las personas que la rodeaban, a los animales y a las muñecas.

"Por este tiempo compartían con igual intensidad su afecto dos muñecas que recientemente le habían regalado.

una por Navidad y otra el día de año nuevo; dos lindas figuritas bien formadas y articuladas, recién salidas de la fábrica. Rubia era la una, morocha la otra, y respondían respectivamente a los nombres de Griseta y Nanón. Aunque no les faltaba sino hablar, la parlanchina Coleta encargábase de charlar por las tres.

"Las muñecas eran sus "hijas", y ella por instinto, por imitación, modelaba su solicitud maternal sobre el ejemplo de aquella de quien a su vez ella era el objeto constante.

"Atenta observadora, había especialmente retenido ciertos principios de aseo, de higiene elemental; y tal como a ella se los aplicaban, así a su vez los reproducía en sus hijas. Todas las mañanas, en su cuartito claro y alegre como la primavera, bien ligerita de ropas, con los brazos desnudos, y ante una mesa provista de todos los útiles necesarios, procedía a una rigurosa "toilette" de sus muñecas, acompañando con toda seriedad de esta operación minuciosa con las consabidas amonestaciones: —"Señorita Nanón, vamos a ver si se está quieta y se deja lavar la carita. Y usted, señorita Griseta, a limpiarse bien las manos. Los niños limpios están sanos y son lindos. Los niños sucios son feos y se ponen enfermos. ¿Entienden ustedes?", etcétera.

"Los resultados debían desmentir categóricamente a todos los aforismos higiénicos recogidos fielmente de la boca paterna y reproducidos como un eco. Al cabo de cierto tiempo, las frecuentes y concienzudas abluciones habían alterado el frágil esmalte de las caras y el delicado barniz de los cuerpos. Las pobres muñecas habían perdido sus hermosos colores de rosa pálido y manzana madura, y presentaban los síntomas característicos de una anemia profunda; y—fenómeno extraño y desconcertador —cuanto más recurría Coleta a la preconizada virtud de la hidroterapia para combatir el misterioso mal, más éste se agravaba. Alarmada por el progresivo desfallecimiento, cuya causa no comprendía, empezaba a desesperar y, sin atreverse aún a confiar sus penas a nadie por miedo a las burlas, todas las noches, antes de dormir, humedecía la almohada con silenciosas lágrimas.

"Por fin se decidió; y una mañana, envolviendo delicadamente en su delantal las dos muñecas hermanas, con el corazón rebozando amargura, las llevó a su madre.

"—Mire, mamá; no sé lo qué tienen estas niñas; pero están muy enfermas. Yo las cuido todo lo más que puedo, y hago con ellas lo mismo que tú me haces. Entonces, ¿por qué?...

"Y como madre, tomada de improviso, quedara un momento desconcertada por las preguntas, por los dilemas ineludibles de la lógica infantil, la pena inmensa de Coleta estalló en una tremenda crisis de lágrimas y sollozos. En aquel momento llegaba el padre y empezó a decir: —Pero, tontina, sé razonable. ¿No ves que las muñecas...?

"Pero la madre, que se había repuesto, le interrumpió vivamente: —Ya veo lo que es; no te aflijas. Tus niñas necesitan cambiar de aires. Las llevaremos al campo, al sanatorio de un famoso doctor, y se curarán.

"Tres días después — ¡qué largo pareció este tiempo a Coleta! — la curación se había operado, y la niña, consolada, loca de alegría, estrechaba en sus brazos y se comía a besos a sus hijas, que habían recobrado su color y frescura antiguos. Mejor dicho, acariciaba dos muñecas nuevas de aspecto idéntico a las otras, pero de clase superior y de colores garantidos y a prueba de lavajes.

"¿Fué Coleta juguete de su imaginación y quedó completamente convencida por la superchería? ¿En qué límite preciso se detenía su credulidad? Este es uno de los más difíciles problemas de la sutil y compleja psocología infantil. La naturaleza ha dado a esa edad el raro privilegio de la ilusión tan inocente como convencional; y no debe nadie apresurarse a marchitar con brutal soplo una flor preciosa, que harto pronto se deshojará por sí misma. ¿Acaso las niñas, al dar a sus muñecas de cartón y de biscuit, sensibilidad, inteligencia, alma y vida, no hacen el encantador aprendizaje de la maternidad?

"En este caso, mi madre, mejor inspirada que mi padre, tuvo mucha razón al enviar la razón a paseo."

—¿Pero era usted la pequeña Coleta?—preguntó el profesor Filidoro Bonju, completamente desconcertado.

—Ya lo sospechaba uster — replicó la amable señora, con una sonrisa cuya malicia estaba ligeramente velada por cierto matiz de melancolía. Sí, queridos amigos: esta niñería es una historia vivida como ahora se dice. Saquen ustedes de ella la moral que les parezca.

PARTIDO SOCIALISTA

Nota del secretario general del Partido

En la tarde de ayer el diputado Pérez Leirós concurrió a la secretaría general del Partido para informarse de la veracidad de una denuncia que había recibido referente a un hecho que tiene todas las apariencias de incorrecto, realizado por el Centro de la sección 15a. San Bernardo.

Pudo ver Leirós en la secretaría del Partido, todo lo que él quiso ver sobre este hecho, vió asimismo, que el secretario general del Partido, informado desde dos días antes del hecho irregular, se preocupaba de reunir toda la información necesaria sobre lo que ha hecho el Centro de la sección 15a. San Bernardo, y sobre lo que podía haber ocurrido en otros centros; Leirós escuchó, también de labios del secretario general del Partido, que preparaba toda esa información para la reunión que el Comité Ejecutivo ha de celebrar el lunes próximo.

A pesar de toda esta información que Leirós ha recogido en la secretaría general del Partido, leo en su carta, que LA VANGUARDIA de hoy publica, que él pondrá en conocimiento del Comité Ejecutivo, en la primera reunión que celebre, el hecho de referencia.

Siempre he creído que el secretario general del Partido representa al Comité Ejecutivo y me parece haber demostrado al diputado Leirós que el secretario general del Partido ha tomado la intervención que le correspondía hasta que, en su reunión, el Comité Ejecutivo adopte la que considere que a él le corresponde.

Le pido, pues, compañero Ghioldi, publique estas líneas que no responden solo a un deseo de jactancia, sino a demostrar que en el Partido he aprendido ciertas reglas de corrección colectiva e individual, y que conocido el hecho por el secretario general del Partido, no ha necesitado incitación de nadie para dar al Comité Ejecutivo la intervención que a él le corresponde. — **M. González Maseda.** — Junio 12 de 1926.

Nota del secretario del Centro de la 15a. (San Bernardo)

En mi carácter de secretario general del Centro Socialista de la sección 15a. (San Bernardo), necesito aclarar la nota del ciudadano Pérez Leirós publicada en LA VANGUARDIA de hoy sábado. Lo haré en forma objetiva, dejando para otra ocasión las calificaciones pertinentes.

El hecho a que alude Pérez Leirós es claro y es concreto: con motivo de los últimos comicios de marzo constituimos dos subcomités, uno en Villa Ortúzar y el otro en Chacarita; en la inauguración del primero (ver LA VANGUARDIA del 26 de febrero) habló el miembro del Comité Ejecutivo Oddone y el de la Junta Ejecutiva Rouco Oliva; en la inauguración del segundo (ver LA VANGUARDIA del 2 de marzo) hablaron el miembro del Comité Ejecutivo Spinetto y los miembros de la Junta Ejecutiva Moreda y Beschinsky.

Pensábamos, y así lo declaramos en LA VANGUARDIA y en nota remitida a la Junta Ejecutiva, transformar esos subcomités en centros socialistas. No lo pudimos conseguir: los miembros que constituían los subcomités no alcanzaban al número reglamentario de treinta. En esta circunstancia las fichas de los ciudadanos de los subcomités pasaron al Centro de la 15a. (San Bernardo). Se trata de compañeros que viven o trabajan en Chacarita y Villa Ortúzar, o de compañeras que — como las hermanitas del que suscribe — fueron al local del subcomité a enrollar manifiestos o escribieron las direcciones de los sobres que se remiten a los electores. Estos compañeros y compañeras desarrollaron una acción intensa y deseaban continuarla en el Centro a fundarse.

En la asamblea del Centro de San Bernardo que corresponde a marzo se dió entrada a esas fichas y se acordó reservarlas en secretaría para ver si se podía constituir el centro nuevo.

En la asamblea de abril, viendo que todavía esto no se había logrado, resolvió el Centro aceptar a esos ciudadanos y concederles la antigüedad que corresponde a la fecha en que constituyeron los subcomités, esto es, febrero y marzo. Esto está documentado en las actas respectivas aprobadas por las asambleas del Centro. Nuestro error consistió en no comunicar al C. E. la resolución sobre antigüedad. El ciudadano Pérez Leirós dice que nosotros queríamos que estos ciudadanos participaran en el voto general. Esto es un error. Nosotros remitimos la lista de afiliados que no son morosos. Al Comité Ejecutivo compete el mandar la boleta de voto tan sólo a los que tienen la antigüedad necesaria. Tan es como decimos, que incluímos en la lista enviada a los afiliados Tolentino Aciar y Francisco Cosentino, aprobados en el mes de mayo.

Por otra parte, ¿no dice la circular del Comité Ejecutivo que la comunicación será acompañada de una nómina de los afiliados al día en sus cotizaciones?

El Centro ha solicitado del Comité Ejecutivo que se prorrogue el plazo necesario para admitir las propuestas de candidatos. ¿Qué sabíamos y qué sabemos entonces y ahora de la fecha en que se expedirá el voto general? Y entonces, ¿cómo puede extrañar que el Centro de la 15a. haya incluído en la lista enviada al Comité a unos ciudadanos que, en definitiva, de prosperar el pedido de prórroga mencionado por el Centro o de postergarse de hecho la fecha de expedición del voto general, podrían hallarse, no obstante haber ingresado el 17 de abril, en condiciones estatutarias de votar en esa consulta a la voluntad del Partido?

Es evidente, pues, que basta enunciar los hechos para darse cuenta de que el ciudadano Pérez Leirós ha incurrido en una imperdonable ligereza al lanzar la acusación de que da cuenta LA VANGUARDIA de hoy, sin haberse informado previamente en las fuentes naturales que debió ocurrir, es decir, en el Centro de la 15a., cuyo libro de actas y demás documentos pertinentes han estado siempre y estarán a disposición de todos los afiliados al Partido que deseen consultarlos.

Y quiero, finalmente, hacer notar este enorme contrasentido: Pérez Leirós habla de algunos secretarios y tesoreros que pueden "caer impensadamente" en la irregularidad que apunta. Pero descarta que en el caso de la 15a. pueda haber ocurrido eso mismo. Nosotros no pudimos "caer impensadamente" en el error: nosotros, a su juicio, debimos haber hecho todo para "desnaturalizar la verdad del sufragio"...

Queden tranquilos el diputado Pérez Leirós y el Partido: el Centro de San Bernardo tiene acreditados muchos años de labor serena y auspiciosa. Y quienes hemos sido atacados tenemos la convicción, que corroboran las actas y los archivos, de haber obrado siempre como socialistas.

La asamblea extraordinaria convocada para hoy domingo, a las 9 horas, dirá si el secretario y el tesorero de la 15a. han obrado bien. A ella invito al diputado Pérez Leirós y a cuantos camaradas quieran comprobar la verdad de este asunto. Y desde ya solicito del ciudadano director espacio para publicar, cualquiera sea ella, la resolución que la asamblea adopte. — **Moisés Kornblit.** — Junio 12 de 1926.

Comité Ejecutivo Nacional

Se invita a los miembros del Comité Ejecutivo Nacional a la reunión ordinaria que se efectuará mañana lunes, a las 20.30 horas, en el local de costumbre, para tratar el orden del día que ha sido distribuído por circular.

Boletín del Partido

Pueden los secretarios de las agrupaciones de la capital mandar retirar de la secretaría general del Partido el número 125 del Boletín, correspondiente a mayo último.

S. A. editora LA VANGUARDIA

El Directorio se reunirá mañana lunes 14, a las 20.30, en su local, para tratar el siguiente orden del día:

1o. Memoria y balance de la sociedad.
2o. Convocatoria a asamblea general.

CAPITAL

FEDERACION SOCIALISTA

Junta Ejecutiva

Se invita a los miembros de la Junta Ejecutiva de la Federación Socialista de la Capital a la sesión ordinaria que se realizará mañana lunes, a las 21 horas, a objeto de considerar el orden del día distribuído por secretaría.

Asambleas y reuniones

Sección 1a. (Nueva Pompeya Sur) — Toay 3826. Asamblea extraordinaria el martes 15, a las 20. O. del D.: Resoluciones de la C. A., elección de candidatos a miembros del Comité Ejecutivo y Comisión de Prensa, informe del Grupo comunal, ídem de la J. E. de la F. S. de la Capital, proposiciones al próximo congreso local, elección de delegado al mismo.

Una hora después de la expresada, se sesionará como en segunda convocatoria.

Sección 1a. (Nueva Chicago) — Jachal 2437. Asamblea (continuación de la anterior) hoy domingo, a las 9.30. Orden del día: Informe de la junta y del grupo comunal, nombramiento del delegado al IV congreso local.

Sección 1a. (Lugano) — Avenida Derqui 5902. Asamblea hoy domingo, a las 8.30. Orden del día: A. B. C., renovación parcial de la C. A., ídem de la de biblioteca, informe de la Junta, ídem del Grupo comunal, nombramiento de delegados al próximo congreso, elección de candidatos a miembros del C. E. y C. de P., varios.

Dado lo extenso del orden del día, se ruega a los compañeros puntual asistencia. Después de una hora de espera se sesionará como en 2a. convocatoria.

Sección 1a. (Liniers) — Rivadavia 10936. Asamblea extraordinaria el martes 16 (continuación de la anterior), a las 20.30. O. del D.: Informe del Grupo comunal, proposiciones al próximo congreso local.

Una hora después de la anunciada se sesionará como en segunda convocatoria.

—Se recuerda a los compañeros que para poder participar del voto general para elegir los miembros del C. E. y C. de P. es indispensable ponerse al corriente en las cotizaciones con el Centro.

Sección 29a. — Uruguay 1082. Asamblea el martes 15, a las 20.30 (continuación de la del día 11). O. del D.: Elección de candidatos a miembros del C. E. y C. de P.

Sección 4a. — Olavarría 626. Asamblea (continuación de la anterior) el martes 15, a las 20.30. O. del D.: A. B., movimiento de afiliados, informe de la Junta Ejecutiva de la Federación, ídem del Grupo comunal, proposiciones al congreso, nombramiento de delegados al mismo, integración de las comisiones administrativa y de biblioteca, elección de candidatos a miembros del Comité Ejecutivo y de la Comisión de Prensa.

Sección 7a. — Río de Janeiro 730. Asamblea hoy domingo, a las 8.30. Orden del día: A. B., movimiento de socios, correspondencia, resultado del voto general interno, proposiciones y nombramiento de delegados al congreso local, elección de diez y siete candidatos para miembros del C. E. y doce para la C. de P., renovación de la C. A., varios.

Sección 7a. (Caballito Norte) — Arengreen 1295. Asamblea el miércoles 16, a las 20.30 (continuación de la anterior). O. del D.: Informe de la comisión de voto general, ídem del Grupo comunal, ídem de la Junta Ejecutiva, proposiciones de los centros, varios.

Sección 10a. — Méjico 2070. Asamblea extraordinaria mañana lunes, a las 20.30. O. del D.: Informes de la J. E. de la Federación y grupo comunal, proposiciones al próximo congreso local, designación de delegados al mismo.

Sección 11a. — Azcuénaga 252. Asamblea mañana lunes, a las 20.30. Orden del día: A. B. C., reintegración de la C. A.

Terminado el orden del día se pasará a asamblea extraordinaria. O. del D.: Elección de candidatos a miembros del C. E. y Comisión de Prensa, informe de la Junta y Grupo comunal, discusión de proposiciones, nombramiento de delegados al próximo congreso local, informe sobre el asunto de un afiliado.

Después de una hora de espera se sesionará como en segunda convocatoria.

Sección 12a. — San Juan 1386. Asamblea extraordinaria mañana 14, a las 20. Orden del día: Elección de candidatos a miembros del Comité Ejecutivo y Comisión de Prensa, informe de la J. E. de la Federación, íd. del Grupo comunal, proposiciones al congreso local, nombramiento de delegados al mismo.

Dada la importancia de los asuntos a tratar, se encarece puntual asistencia.

Sección 14a. — Maipú 306. Asamblea el martes 15, a las 21 (continuación de la realizada el martes 8).

—Venciendo en esa fecha el término para la elección de candidatos a miembros del Comité Ejecutivo y de la Comisión de Prensa, se encarece a los afiliados su asistencia a esta asamblea.

Sección 15a. (La Paternal) — Donato Alvarez 1997. Asamblea hoy domingo, a las 8. O. del D.: A. B. C., movimiento de afiliados, informe sobre voto general interno, designación de candidatos a miembros del C. E. y C. de P., informe de la J. E. y grupo comunal, proposiciones al próximo congreso, renovación de la C. A., renuncia de un miembro de la C. de R., circulares de la 6a. (capital) y Santa Fe, informe de la C. investigadora, varios.

Después de una hora de espera se sesionará como en segunda convocatoria. Los afiliados que estén atrasados en sus cotizaciones deberán ponerse al día para poder participar en el voto general del Partido.

Sección 15a. (San Bernardo) — Pavón 546. Asamblea extraordinaria hoy a las 9 horas. O. del D.: Publicación del ciudadano Pérez Leirós.

Sección 16a. (Saavedra) — Republiquetas 2491. Asamblea (continuación de la anterior) mañana 14, a las 20.30. O. del D.: Elección de candidatos a miembros del Comité Ejecutivo y Comisión de Prensa, nombramiento de delegados al congreso local, proposiciones al mismo.

Sección 17a. — Fraga 419. Los miembros de la comisión administrativa se reunirán en sesión extraordinaria hoy domingo, a las 21, para tratar asuntos de suma importancia.

Por resolución de la última asamblea se previene a los afiliados que los que no hayan retirado el carnet del corriente año, no podrán tomar parte en el voto general interno; los que deseen retirarlos deben hacerlo antes del 15 del corriente.

—En la fecha se ha hecho cargo nuevamente de la secretaría general el compañero Jesús Varela.

Sección 18a. — Costa Rica 4194. Asamblea extraordinaria mañana lunes, a las 20 horas. Orden del día: Elección de candidatos a miembros de la Comisión de Prensa y Comité Ejecutivo, informe del grupo comunal y proposiciones al 4o. congreso local, elección de delegado al mismo.

Sección 3a. — Suárez 2034. Asamblea extraordinaria (cont. de la anterior) mañana lunes, a las 20. O. del D.: Informe de la comisión de escrutinio sobre elección de candidatos a miembros del C. E. y C. de P., proposiciones al próximo congreso, designación de delegados al mismo.

AGRUPACIONES SOCIALISTAS GREMIALES — Gráfica — Defensa 127. Asamblea en segunda convocatoria hoy domingo, a las 9. Orden del día: A. B. C., movimiento de afiliados, asuntos gremiales, elección de candidatos a miembros del Comité Ejecutivo y Comisión de Prensa, informe del grupo comunal y Junta Ejecutiva de la F. S. de la Capital, nombramiento de delegados.

Obreros del Cuero — Asamblea (continuación de la anterior) el martes 15, a las 20.30, en su local, Monteagudo 90. O. del D.: proposiciones al próximo congreso local.

Choferes y Afines — Defensa 127. Asamblea mañana 14, a las 21. O. del D.: A. B. C., movimiento de afiliados, elección de candidatos a miembros de la Comisión de Prensa y Comité Ejecutivo, informe de la Junta Ejecutiva de la Federación, proposiciones, informe del Grupo comunal, nombramiento de delegado al IV congreso.

Después de una hora de espera, se efectuará asamblea con el número de afiliados presentes.

Conferencias y festivales

Centro Socialista de la sección 6a. — Patrocinada por este Centro, el miércoles 16, a las 21, se llevará a cabo una función y conferencia en el teatro Boedo, sito en la calle del mismo nombre núm. 949. El beneficio que se obtenga será destinado a dar impulso a la obra cultural que realiza la biblioteca pública que sostiene el Centro.

He aquí el programa que será desarrollado:

Primera sección, a las 21 — 1o. La Internacional, por la orquesta; 2o. Representación de la comedia en 3 actos de A. Novión, intitulada "Airiños da miña terra".

Segunda sección, a las 22 — 1o. Hijos del Pueblo; 2o. Conferencia a cargo de la compañera Juana M. Begino, sobre el tema: "La mujer y el socialismo"; 3o. "El jorobado", drama en 3 actos, de Bajarano.

Tercera sección, a las 23 — 1o. Himno de los Trabajadores; 2o. Representación de la comedia en 2 actos, de Escudero, titulada: "Salvame hermano".

Precio de las localidades, por sección: Platea, $ 0.40; palco, 0.50; entrada a palco, 0.50. Se expenden en Carlos Calvo 4232.

Biblioteca "Antonio Bolli" — Esta biblioteca realizará un festival y conferencia el sábado 19, a las 21, en el local Donato Alvarez 1887. La conferencia estará a cargo del diputado Enrique Dickmann, quien disertará sobre el tema: "Lo que debemos leer".

Diversas

Centro de la 12a. — Se avisa a los afiliados que para tomar parte en el voto general, a los efectos de elegir los miembros del C. E. y C. de P., deben pagar por lo menos hasta el mes de marzo inclusive, a cuyo fin tienen plazo hasta el martes 16. El tesorero atiende todas las noches.

Centro de la 16a. (Saavedra) — Los secretarios de los centros de las secciones 15a., 16a., 17a., 18a. y 19a., están nuevamente citados a la reunión que se efectuará en el local Republiquetas 2491, hoy domingo, a las 9.30 horas, a objeto de dar forma práctica a lo tratado anteriormente.

Los secretarios que no puedan concurrir pueden enviar delegados.

BUENOS AIRES

FEDERACION SOCIALISTA

VIII CONGRESO PROVINCIAL

CONVOCATORIA

De acuerdo a lo establecido por los estatutos de la Federación Socialista Bonaerense, se convoca a las agrupaciones adheridas a participar de las reuniones del VIII congreso ordinario, a realizarse los días 10, 11 y 12 de octubre próximo, en Luján, a fin de considerar el siguiente orden del día:

1. Designación de la comisión de poderes y consideración de los mismos.
2. Elección de la mesa directiva del congreso.
3. Reglamento de discusión.
4. Designación de comisiones encargadas de dictaminar sobre los asuntos que considerará el congreso.
5. Consideración de los informes de la Junta Ejecutiva y de la diputación provincial.
6. Elección de la nueva Junta Ejecutiva y comisión de cuentas.
7. Discusión de las proposiciones.
8. Clausura del congreso.

Asambleas y reuniones

La Plata (sección 3a.) — Calle 58 número 819. Asamblea en segunda convocatoria mañana lunes, a las 20.30. Orden del día: A., informe de secretaría, B. C., movimiento de afiliados, elección de candidatos a candidatos para miembros del C. E. y C. de P.

Adrogué — Asamblea hoy domingo, a las 14.30. Orden del día: A. B. C., informe de la administración de "Trabajo", integración de la C. A., circulares de los centros de la 6a. (capital) y Santa Fe, elección de candidatos a miembros del C. C. y C. de P.

Tigre (Islas) — Asamblea hoy domingo, a las 13, en casa del compañero Cicchetti (arroyo Caraguatá). Orden del día: A. B. C., movimiento de afiliados, renovación de la C. A., elección de candidatos a miembros del Comité Ejecutivo y Comisión de Prensa, varios.

Pilar — Asamblea extraordinaria hoy domingo, a las 9. O. del D.: Elección de posibles candidatos a miembros del C. E. y C. de Prensa.

Estación Ramallo — Asamblea extraordinaria hoy domingo, a las 14. O. del D.: Escrutinio del voto general, elección de candidatos para miembros del C. E. y C. de P., varios.

Una hora después de la expresada se sesionará con el número que concurra.

Bonifacio — Asamblea extraordinaria hoy domingo, a las 16. O. del D.: A. B. C., elección de candidatos a miembros del C. E. y C. de P.

Se encarece puntual asistencia.

Olavarría — Asamblea hoy domingo, a las 9. O. del D.: A. B. C., movimiento de afiliados, expulsión de un afiliado, informe de la comisión de biblioteca y renovación de la misma, designación de candidatos para el C. E. y C. de P., reorganización de la comisión de prensa local.

Después de una hora de tolerancia se sesionará como en segunda convocatoria.

Junín — Asamblea mañana lunes, a las 20. Orden del día: A. B. C., informe grupo concejales (último semestre de 1925 y primer trimestre 1926), ídem del comité electoral (períodos 1925 y 1926), reintegración de las comisiones administrativa, de biblioteca, especial sobre asunto Centi y de asunto "Germinal".

Se ruega asistencia y puntualidad. Una hora después se realizará la asamblea como en segunda convocatoria.

Remedios de Escalada — Asamblea en segunda convocatoria hoy domingo, a las 8.30. Orden del día: A. B. C., elección de candidatos a miembros titulares y suplentes del C. E. y C. de P., circulares de la 6a. (capital), Santa Fe y la. Vélez Sársfield.

San Isidro — Asamblea hoy domingo, a las 13.30. O. del D.: A. B. C., M. de afiliados, integración de la C. A., circulares de los centros de la 1a. Vélez Sársfield, 6a. capital y Santa Fe, designación de candidatos a miembros del C. E. y C. de P. del Partido, varios.

Una hora después de la expresada se sesionará con el número que concurra.

Tigre (sección Las Conchas) — Asamblea hoy domingo, a las 9 (continuación de la del sábado).

Dada la importancia del orden del día en discusión, se encarece puntualidad.

Dolores — C. Pellegrini 85. Asamblea hoy domingo, a las 10 horas. O. del D.: Elección de candidatos a titulares y suplentes del C. E. y C. de P.

Passo — Asamblea hoy domingo, a las 15, en casa del ciudadano Francisco Belén. O. del D.: Renovación de la mitad de la comisión administrativa, elección de candidatos a miembros del C. E. y C. de Prensa.

Unica convocatoria. Después de una hora de espera se sesionará con el número de afiliados presentes.

Pergamino — Asamblea extraordinaria hoy domingo, a las 8.30. Orden del día: Circulares de la 6a. y 1.a Vélez Sársfield.

Se ruega a los afiliados puntual asistencia.

Villa Porvenir (Avellaneda) — Asamblea el martes 15, a las 20, en Entre Ríos 831. O. del D.: A. B. C., elección de candidatos a miembros del C. E. Nacional, Comisión de Prensa, y suplentes.

Una hora después se sesionará con el número de presentes.

Diversas

Villa Porvenir (Avellaneda) — La Juventud "Giácomo Matteotti" celebrará asamblea hoy domingo, a las 8.30. O. del D.: A. B. C., mov. de afiliados, asunto Acerbi, organización del equipo de fútbol, nombramiento de varios afiliados para integrar la C. de fiesta del Centro, designación del protesorero.

SANTA FE

FEDERACION SOCIALISTA

Junta Ejecutiva — Se invita a los miembros de la J. E. a la reunión que se llevará a cabo mañana 14, a las 20.30. O. del D.: A. B. C., anteproyecto de estatutos, comisión electoral municipal, próximo congreso, varios.

Comisión electoral municipal — Se cita a los compañeros designados por la última asamblea local para constituir la comisión electoral municipal a la reunión que se efectuará hoy domingo, a las 9 horas, en el local de la Federación Socialista. Se tratarán asuntos de gran importancia.

Resoluciones de los centros

A fin de destruir rumores maliciosos que circulan en el Partido respecto a la conducta de determinados afiliados y a la situación del Centro de la 1a. Nueva Pompeya Sur en general, y considerando que el exceso de delicadeza que indujo a la C. A. a clausurar el local perjudica la estabilidad del Centro, la C. A. resuelve: Levantar la clausura, invitar a los afiliados a concurrir al local, y hacer saber que los miembros de la C. A. eran antes de la clausura y son actualmente: Juan P. Labat, secretario general; Teófilo Gadea, íd. de actas; Angel Borlenghi, tesorero; y Manuel Gómez, Antonio Amábile, Francisco Severino y Juan Belo, vocales.

ALQUITRAN DE EUCALIPTUS "YANTORNO"

Premiado en la Exposición Internacional del 2o. Centenario de Rosario 11 de Abril de 1926 con

Primer Premio y Medalla de Oro

Indicado para el tratamiento de la Bronquitis, Catarro pulmonar, Asma, Tos tenaz, Resfríos, Irritación del pecho y de la garganta, Tisis pulmonar, Dispeps Catarro de la vejiga

Las propiedades curativas, preventivas y antisépticas del ALQUITRAN DE EUCALIPTUS "YANTORNO" son tales, que todos los seres humanos deben usarlo diariamente para gozar siempre de buena salud.

El ALQUITRAN DE EUCALIPTUS "YANTORNO" purifica la sangre, desinfecta el tubo digestivo y regulariza las funciones nerviosas.

El ALQUITRAN DE EUCALIPTUS "YANTORNO" cura radicalmente los resfriados y corta la tos con rapidez.

El ALQUITRAN DE EUCALIPTUS "YANTORNO" en los casos de CATARROS CRONICOS, es sorprendente la mejoría que produce; desprende las secreciones, limpia y desinfecta las vías respiratorias y produce un bienestar general.

En las afecciones de los riñones es tan grande el alivio que produce, que calma los dolores más agudos en pocas horas.

El ALQUITRAN DE EUCALIPTUS "YANTORNO" no puede, no debe faltar en ningún hogar, podemos asegurar sinceramente que aquel que lo usa una sola vez no dejará de usarlo jamás como lo acreditan certificaciones que diariamente recibimos y que llegan a calificarlo de ELIXIR DE LA VIDA.

A los niños de corta edad, administrado con leche, les hace desaparecer las lombrices y regulariza las funciones gástricas.

USE ALQUITRAN DE EUCALIPTUS "YANTORNO" y evitará muchas enfermedades a los niños y a los adultos.

Hacemos constar que este producto es preparado con el Alquitrán obtenido directamente por destilación de las maderas de EUCALIPTUS GLOBULUS.

EN VENTA EN TODAS LAS FARMACIAS

VENTAS AL POR MAYOR

USINA DE PRODUCTOS QUÍMICOS "EL CISNE"

YANTORNO & LIZASO

SOCIEDAD ANONIMA

San Nicolás — F. C. C. A. — Unión Telefónica 592

Buenos Aires — SALTA 935 — U. T. 23, Buen Orden 5914

NOTA. — Cada frasco de Alquitrán de EUCALIPTUS "YANTORNO", lleva un cupón de control, para garantir su legitimidad y participar en el Sorteo de obsequios que el Alquitrán de Eucaliptus "Yantorno" ofrece a sus favorecedores.

Dentaduras Postizas

Dentaduras postizas se componen en 4 horas a $ 3. Dentaduras a razón de $ 4 el diente, con facilidades en el pago. — Taller: J. Pernas. — C. Pellegrini 526. — Buenos Aires



Asociación O. de Socorros Mutuos

En esta sociedad, construída y administrada por trabajadores, tienen cabida todas las personas de ambos sexos, desde 1 hasta 55 años de edad.

SAAVEDRA 450

UNION TELEFONICA Nº 1 Mitre

Sección Banfield y Remedios de Escalada, calles Garibaldi y Arrascaeta. Pg. MEDIOS DE ESCALADA.

Noticias marítimas

SERVICIO DE CORRESPONDENCIA

A LLEGAR

13 — Re d'Italia, de Italia; fechas hasta el 18 de mayo.

14 — Highland Rover, de Gran Bretaña fechas hasta el 24 de mayo.

14 — Desirade, de Francia; fechas hasta el 20 de mayo.

15 — Duca degli Abruzzi, de Italia; fechas hasta el 27 de mayo.

16 — Almanzora, de Gran Bretaña; fechas hasta el 31 de mayo.

17 — Mosella, de Francia; fechas hasta el 26 de mayo.

17 — Gelria, de Holanda; fechas hasta el 30 de mayo.

19 — Princesa, de Gran Bretaña; fechas hasta el 29 de mayo.

19 — Mendoza, de Francia; fechas hasta el 30 de mayo.

A SALIR

12 — Avón, para Gran Bretaña, a la 13, con alcance a las 13.

12 — Hawaii Maru, para Japón, a la 12, sin alcance.

13 — Ceylán, para Francia, a las 11 sin alcance.

14 — Highland Pride, para Gran Bretaña, a las 11, con alcance a las 19.

15 — Re Vittorio, para Italia, a las 1 con alcance a las 10.45, en el puerto.

16 — Weser, para Alemania, a las 11 con alcance a las 19.

16 — Monte Olivia, para Alemania, a las 13, con alcance a las 19.

17 — Ammiraglio Bettolo, para Italia a las 13, con alcance a las 19.

17 — Belvedere, para Italia, a las 13, sin alcance.

17 — Southern Cross, para Norte América, a las 13, con alcance a las 19.

18 — El Paraguayo, para Gran Bretaña a las 19 sin alcance.

20 — Plata, para Francia, a las 13, con alcance a las 19.

22 — Buenos Aires, para la costa sur a las 8, sin alcance.

21 — Vandyck, para Norte América, a las 13, con alcance a las 19.

Esperados — Ciudad de Buenos Aires de Montevideo.

General Artigas, del Salto.

Viena, de Gualeguaychú.

A salir — Viena, para Gualeguaychú Ciudad de Buenos Aires, para Montevideo.

MOVIMIENTO EN EL PUERTO

Entradas — Inglés Brazilian Prince, de N. York, con carga, en el dique 1.

Inglés Leigthon, de Santa Fe, a cargar, en el dique 3.

Argentino Fluminense, de C. del Uruguay, a cargar, en el dique 3.

Belga E. Von Belgie, de Amberes, con carga, en el dique 3.

Alemán Hilde Hugo Stinnes, de Santos con carga, en el dique 3.

Argentino Río Limay, de San Antonio Oeste, con carga, en la dársena sur.

Inglés King James, de la rada, en el dique 2, a cargar.

Salidas — Japonés Hawaii Maru, de la dársena norte para Kobe y escalas, con pasajeros y carga.

Inglés Avon, a las 15, de la dársena y carga.

Inglés King David, de la dársena sur para la rada.

Finlandés Mercator, del dique 3 para Amsterdam, con carga.

Belga Pionier, del dique A para Amberes, con carga.

Belga Suevier, del dique 1 para Rosario, cargar.

Inglés Cambrian Princess, del dique A para Amberes, con carga.

Italiano Recca, del dique A para Génova, con carga.

Inglés Latchmere, de Barracas para Rosario, a cargar.

Español Guadiamar, de la dársena norte para Barcelona, con carga.

Inglés Vera Radcliffe, del dock sur para Rosario, a cargar.

Inglés Newton Beek, de la dársena A para San Vicente, con carga.

Argentino Santa Cruz, de la dársena sur para Comodoro Rivadavia, en lastre.

Esperados — Belga Gouverneur de Lantshere, de Rosario, a cargar, en el dique 1.

Sueco Magda, de la rada, con carga, en el dique 2.

Español Pura Rasilla, de Rotterdam, con carga, en el dock sur.

Norteamericano West Notus, de Rosario a cargar, en el Riachuelo.

Francés Desirade, de Hamburgo, con pasajeros y carga, en la dársena norte.

Inglés Westborough, de Rotterdam, con carga, en el dock sur.

Argentino Este, de Rosario, a cargar, en la Boca.

Italiano Re d'Italia, de Génova, con pasajeros y carga, en la dársena norte.

Mañana — Belga Eclantier, de Rosario, a cargar, en el dique A.

Inglés Clearwater, de la rada, en el dique 3.

Belga Australler, de Amberes, con carga, en el dique 2.

A salir — Francés Formose, de la dársena norte para La Plata, a cargar.

Inglés Harpalión, del dique 3 para Barcelona, con carga.

Griego Kalyto Vergotti, de la dársena norte para San Vicente, con carga.

Sueco Anglia, del dique 1 para Santos con carga.

Danés Crux, del dique 3 para Oslo, con carga.

Danés Arizona, de la dársena norte para San Vicente, con carga.

Mañana — Inglés The Angeles, del dique 1 para la rada.

VAPORES FLUVIALES

Esperados — Ciudad de Montevideo, de Montevideo.

Berna, de Asunción.

A salir — Bruselas, para Asunción.

París, para el Salto.

General Artigas, para Montevideo.

TRIBUNALES

DAÑOS Y PERJUICIOS DERIVADOS DE ACUSACIONES CRIMINALES INFUNDADAS

Responsabilidad del querellante

Hugo Bevilacqua demandó a Alfonso Grimaldi por resarcimiento de daños y perjuicios.

El actor, que fuera empleado en la casa de comercio que poseía el demandado, sufrió, con motivo de las reiteradas denuncias que éste hiciera ante la justicia de instrucción, por hurto y tentativa de defraudación, daño moral y material que lo inhabilitaron — decía — por más de cuatro años para poder trabajar, sufriendo, a la vez, una detención relativamente prolongada.

Como en el juicio criminal saliera absuelto de culpa y cargo y se dejaran a salvo las acciones civiles que pudiera promover contra su acusador, pedía en la demanda fuera condenado Grimaldi a pagarle la suma de 20.000 pesos en que estimaba los perjuicios ocasionados.

Al pronunciarse el juez en lo civil doctor de Vedia y Mitre expresó que de autos se desprende la obligación del demandado de pagar el

EL SOCIALISMO BELGA EN 1925 :: POR P. H. SPAAK

Con la presición que caracteriza su espíritu, en un resumen de quince páginas Emilio Vandervelde acaba de determinar el estado actual del socialismo internacional desde el punto de vista de las doctrinas.

Es una cuestión de interés palpitante. El socialismo, fuerza profunda, cuyos principios pueden ser discutidos todavía, pero cuyas realizaciones son ya efectivas, es en el momento actual lo que inspira el gran miedo o la gran esperanza de las muchedumbres.

Siete años después de la guerra, en un mundo mal restablecido de la herida espantosa, el socialismo aparece a unos como el cataclismo que debe completar el de las batallas, y a otros como el único remedio, el único medio para restablecer el equilibrio de una sociedad que vacila, dando señales cada día más evidentes de disgregación.

Por todas estas razones el socialismo es hoy, para muchos, una aspiración más bien que una teoría económica y social. Una aspiración fundada en hechos precisos, que Vendervelde enumera como sigue: las luchas políticas se reducen en último análisis a las luchas de clases; esas luchas aumentan en gravedad y en amplitud a medida que los capitales se concentran y que a consecuencia de ello se desarrolla la explotación de los trabajadores; para acabar con esa explotación es necesario socializar la propiedad capitalista, es decir la propiedad divorciada del trabajo.

¿Puedo permitirme agregar a esa enumeración dos elementos que me parecen de capital importancia y cuya gravedad se ha afirmado singularmente en estos últimos años?: en el mundo de la post - guerra, la clase media, y muy especialmente en sus partes intelectuales, no puede subsistir como tal, sus intereses se identifican con los de los trabajadores manuales; y, en fin, el socialismo aparece como el único obstáculo a nuevas guerras, es decir, como el único defensor verdadero de una civilización amenazada.

En la hora actual, los que admiten esos puntos de vista son socialistas o "socializantes", según una expresión muy de moda. En Bélgica, una de las conclusiones más evidentes a sacar de las últimas elecciones legislativas, es que entre éstos figura un número considerable de burgueses medios, de intelectuales y de jóvenes.

El 5 de abril, esos elementos obedecieron al poderoso instinto que los impulsaba hacia el Partido Socialista, el único Partido organizado y resuelto en el caos y de las dificultades contemporáneas.

Pero no basta obedecer al instinto, hay que disciplinarlo, analizarlo, adquirir la certidumbre de que lleva por el buen camino. Hay que conocer el camino que se sigue, no sólo por haber oído hablar de él vagamente, sino por haberlo explorado.

El Partido Obrero ha llegado a una hora difícil de su historia. Sus militantes se encuentran frente a nuevas tareas, más rudas todavía, más complejas sobre todo que las que llenaron durante cuarenta años. Es en torno al Partido Obrero donde la clase trabajadora se ha organizado, donde ha tomado conciencia de sus derechos, y de sus deberes, donde tomó conciencia de su misión. Mañana, es en torno del Partido Obrero, como eje político, donde toda Bélgica deberá tomar conciencia de sus nuevos destinos.

Para tener éxito en esa gran tarea que le incumbe, el Partido Obrero necesita reunir muchas buenas voluntades, muchas inteligencias, principalmente las que están resueltas a intentar en el terreno económico el mismo esfuerzo que antaño fué realizado en el terreno político; las que no tiemblan ante las fórmulas nuevas; las que no retrocederán ante ciertos sacrificios.

Existen esas buenas voluntades, diseminadas en el país; vacilan todavía, porque en muchos casos son ignorantes. Por ellas están escritas las páginas que siguen. Resumiendo el formidable y maravilloso esfuerzo realizado por el Partido Socialista desde su fundación, desearía que esas páginas indicaran al mismo tiempo las posibilidades de porvenir que se hallan en potencia en el seno de la clase obrera, que mostraran a esos intelectuales que en todos los terrenos, técnico, jurídico, médico, hay amplios campos abiertos para sus actividades, y que al poner sus fuerzas al servicio del socialismo las ponen al servicio de una obra grande, a la cual tendrán el orgullo de colaborar realizándose a sí mismos.

I

El esfuerzo político

El Partido Obrero Belga fué fundado en Bruselas, los días 5 y 6 de abril de 1885, por 112 delegados en representación de 59 grupos, reunidos bajo la presidencia de Luis Bertrand.

A los pocos meses ya agrupaba 25.000 adherentes, y hoy, después de haber seguido una progresión regular, cuenta con 625.000 afiliados. Este formidable aumento es a la vez el resultado de un trabajo de organización interna, de la abnegación oscura e incansable de centenares de militantes y de una acción política que, en el transcurso de cuarenta años y al través de circunstancias a veces muy difíciles, se ha proseguido con admirable continuidad.

Hay grandes fechas en la historia política de la clase obrera: 1886, el año sangriento; 1893, la revisión constitucional; 1894 el primer éxito electoral; 1913 la huelga general; 1919, la conquista del sufragio universal; 1925, la gran victoria de las elecciones legislativas, que hace del Partido Obrero el partido más poderoso.

Pero estos acontecimientos gloriosos no son más que las manifestaciones exteriores, los resultados de un trabajo constante que mantiene un contacto íntimo y seguido entre todos los miembros del Partido, entre todos los miembros y todos los jefes.

El contacto permanente entre todos los miembros afiliados, y las numerosas reuniones, que se repiten varias veces por mes en el seno de la organización, he aquí sin duda lo que caractriza al Partido Obrero, he aquí lo que lo diferencia de los demás partidos, y he aquí también uno de los secretos de su fuerza.

La organización administrativa del Partido Obrero es imponente y racional. Es una enorme pirámide, cuya base está formada por las ligas obreras, y por las uniones comunales socialistas, punto de reunión de las masas, y cuya cúpide es constituida por el Consejo General y su Buró, que integran los mejores militantes.

La liga obrera, una en cada comuna algo importante, es la unidad primaria. Tiene múltiples secciones y subsecciones: la coral, la orquesta filarmónica, la sección femenina, la sección dramática, los grupos de juventudes: Educación Física, Comité de Educación Obrera, Hijos del Pueblo, etc., etc.

En Bruselas, y en las grandes ciudades, donde los placeres son numerosos y variados, en comparación a comunas más modestas, la vida de las ligas es menos intensa; pero en provincia, el Partido es todo para los afiliados. Ahí es donde se instruye y se divierte uno. Se es alternativamente hijo del pueblo, guardia joven y ciudadano; en todas las edades de la vida se recibe el sello beneficioso de la organización.

Al lado de la célula política subdividida, están el gremio, la cooperativa y la mutualidad. Y esta cuádruple forma de la organización también es una de las características más importantes del movimiento obrero belga.

Por encima de esas células y diversas, hay la Federación de Distrito, el Comité Central de las Juventudes, el Comité de Acción Femenina, la Federación Nacional de los Consejeros Comunales y Provinciales.

Hay, en fin, los grandes organismos del movimiento obrero: la Comisión Gremial, la Oficina Cooperativa y la Unión Nacional de las Federaciones de Mutualidades Socialistas.

¿Qué ésto es una organización complicada y una administración compleja? Todo, muy al contrario, está metódicamente organizado y reglado. Cada uno tiene su tarea particular, su especialidad, y el esfuerzo de cada uno viene a unirse armoniosamente al esfuerzo de todos para el triunfo de una causa común.

En la cumbre de todo está el Consejo General con su Buró, cuyo secretario, al precio de un trabajo constante y de una atención siempre despierta, hace funcionar los rodajes de la importante máquina, y aun logra mejorarlos y crear otros nuevos, como la Oficina de Documentación, la Casa Editora y Librería Nacional, la Secretaría Permanente de las Mujeres Socialistas, la Oficina Permanente de las Juventudes y la Secretaría Permanente de los Consejeros Comunales y Provinciales.

En 1925, la fuerza política de esa organización se tradujo por cinco ministros en los consejos del gobierno, 78 diputados, 59 senadores, la mayoría en dos consejos provinciales, la representación en la diputación permanente de otras tres provincias, y un número considerable de concejeros municipales, regidores de ayuntamiento y alcaldes.

El movimiento obrero dispone actualmente de ocho órganos cotidianos, cinco de los cuales en lengua francesa: "Le Peuple", "La Wallonie", "Le Journal de Charleroi", "L'Avenir du Borinage", "Le Travail", y tres en flamenco: "Vooruit", "De Volksgazet" y "Het Volksblad".

La prensa cotidiana obrera está íntimamente unida con las demás organizaciones, para las que constituye un arma importante, y a la cual las organizaciones no mesquinan el más amplio apoyo moral y material.

II

El esfuerzo gremial

El movimiento gremial se ha desarrollado en una progresión quizá menos regular, pero no menos impresionante que el movimiento político.

Siendo 50.000 en 1905, los agremiados sólo eran 150.000 en 1914, número poco elevado. Sobre esa organización todavía débil arreció la guerra. Durante los cuatro años de la ocupación la propaganda gremial no se hizo, o se hizo en pésimas condiciones: disminuían los efectivos, y los militantes veían con tristeza desaparecer los frutos de sus pacientes esfuerzos. Se decían que después de la guerra no quedaría nada de su organización y que todo estaría por hacer de nuevo.

Nunca pareció más segura ninguna previsión, pero nunca tampoco fué ninguna mejor desmentida.

El trabajo de propaganda, que no podía hacerse a la luz del día, se hacía ocultamente, en el fondo de las conciencias; y se hacía en proporciones fantásticas. Apenas había terminado la guerra cuando los obreros acudieron a millares, a centenares de miles a los gremios, de modo que en 1919, los 150.000 hombres de 1914 ya eran más de 600.000, que en 1921, eran 700.000, y que hoy, habiéndose operado algunas depresiones, son de nuevo alrededor de 600.000.

Este formidable aumento de las fuerzas gremiales es el hecho dominante, capital de la historia interna de nuestro país de diez años a esta parte. Por el hecho de no haberse dado cuenta de ello y de no haber sabido ajustar sus ideas de antes de la guera a ésta realidad presente, muchos hombres políticos ya no desempeñan más que un papel deslucido; están inquietos y desorientados ante acontecimientos cuyo sentido no alcanzan y cuya importancia no comprenden. Frente a ellos se yerguen, como los dueños de hoy, y más todavía de mañana, aquellos que se apoyan en esa fuerza nueva, y que son a la vez productos e inspiradores de la misma.

Los gremios obreros, organizados colectivamente, permitieron a toda una serie de hombres notables salir de las filas y afirmarse, aumentando su valor en proporción a las nuevas responsabilidades que asumen.

Los intelectuales que no conocen los gremios, que tienen contra ellos ciertas prevenciones y ciertos prejuicios, tienen mucho que aprender en ellos. El mejor resultado del grupo universitario de estudios sociales, fundado a iniciativa de Vandervelde, fué el reunir, en interesantes discusiones, a aquellos cuyos conocimientos son ante todo prácticos y aquellos que, procediendo de las universidades, tienen sobre muchas cosas conocimientos teóricos muy completos y muy sabios, a los cuales sólo falta para ser fecundos el ser confrontados con las dificultades cotidianas.

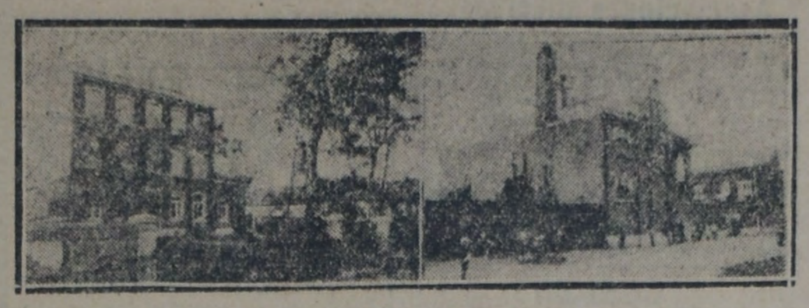

FABRICA DE SOMBREROS DE LA COOPERATIVA DE GLONS

PANADERIA DE LA COOPERATIVA DE NAMUR

De esa alianza indispensable entre técnicos e intelectuales, depende en gran parte el porvenir del socialismo, y no se debe descuidar nada para que sea completa.

El aumento de los efectivos gremiales inmediatamente de terminar la guerra no constituía más que el hecho brutal; pero se trataba de organizar la fuerza nueva que se acababa de revelar y de sacar de ella toda la ventaja posible. A esa difícil tarea es a la que se dedicaron los militantes, coordinando sus esfuerzos en el seno de la Comisión Gremial.

No es posible relatar detalladamente el esfuerzo gremial en unas pocas páginas; pero bastarán algunas cifras y algunos hechos relativos a la Central de los Metalúrgicos, una de las mejor organizadas, de las más poderosas y de las más modernas, para dar las ideas generales indispensables.

La Central de los Metalúrgicos agrupa actualmente más de 100.000 miembros; reúne a los obreros y los técnicos de todas las industrias que se ocupan de metales.

En sus formas actuales, la constituyen secciones provinciales, regionales y locales. Está dirigida por el Comité Nacional, el Comité Ejecutivo, que tiene la dirección de todos los trámites corrientes, y por la Comisión de Control y de Inspección.

El agremiado debe pagar una fuerte cotización semanal. Las mujeres y los hombres de menos de 18 años pagan 12 francos; los hombres de 18 a 21 años, así como los peones de más de 18 años, pagan 3.50 francos; los obreros calificados y los especialistas de más de 18 años pagan 4 francos. Los buenos socios, con el deseo de consolidar el fondo de reserva de huelga, pagan 5 francos.

Esto permite al sindicato de los metalúrgicos tener a su disposición un presupuesto considerable, cuyo exámen es de los más significativos: descúbrense en él las múltiples actividades de una organización como esa, y, sobre todo, los numerosos indicios de solidaridad que prodiga sin cesar.

He aquí algunos ejemplos desde el punto de vista internacional:

De 1920 a esta parte, los metalúrgicos dieron a los necesitados de Viena 9.868,25 francos; 10.000 francos a los metalúrgicos del Gran-Ducado; 150.250 francos a los metalúrgicos ingleses, víctimas de un locaut; 25.000 francos a los hambrientos de Rusia; 5.000 francos a los metalúrgicos húngaros; 5.000 francos a los metalúrgicos de Leipzig; 10.000 francos a favor de la "campaña contra la guerra", 50.000 francos a las organizaciones alemanas, afectadas por la desvalorización de su moneda; 5.000 francos a los metalúrgicos de Rumania; 10.000 francos a favor de los huelguistas de Bombay.

He aquí ahora algunas cifras referentes a los organismos y obras nacionales: 50.000 francos a los obreros del textil de Verviers, víctimas de un locaut; 75.000 francos a favor del fondo de propaganda electoral para 1925, 30.000 francos a favor de los mineros víctimas de un locaut; 10.000 francos a las víctimas de la catástrofe de Couillet, 1.200 francos para los gastos de la secretaría obrera en el Limburg; 5.000 francos para la colonia de vacaciones de la Mutualidad Socialista; 1.000 francos para las fiestas de la Juventud Socialista de Amberes; 15.000 francos a la Escuela Obrera Superior; 20.000 francos para "l'Eglantine", la casa editora del Partido Obrero.

Esas cifras no necesitan comentario; indican bastante por sí solas cuales son las preocupaciones sociales, morales e intelectuales de esa bella organización.

Pero no es solamente por su potencia financiera por lo que esos organismos merecen ser estudiados; es también, naturalmente, por todas las ventajas que representan para los obreros en la lucha cotidiana. El secretario de la sección del Brabante posee, por ejemplo, en su oficina, el expediente de cada empresa, con el balance, los estatutos, y todos los informes suministrados por el delegado del gremio respecto a todo lo que pasa en la usina: los pedidos que se están efectuando, el régimen de trabajo, la mentalidad de los directores.

Por lo mismo, cuando un secretario del Brabante, o uno de sus colegas armado como él, discute con el patrón, lucha casi de igual a igual. Ya no son los obreros de antaño, ignorantes y tímidos, los que se presentan; ya no son los obreros a quienes se despedía con una vaga promesa o que se engañaba con un falso informe. Son hombres con los cuales hay que contar, que saben discutir, contestar, argumentar y plantear sus reivindicaciones sobre bases sólidas.

Con algunas diferencias de detalle, pero con el mismo espíritu y generalmente los mismos principios, se encuentran organizaciones parecidas a la

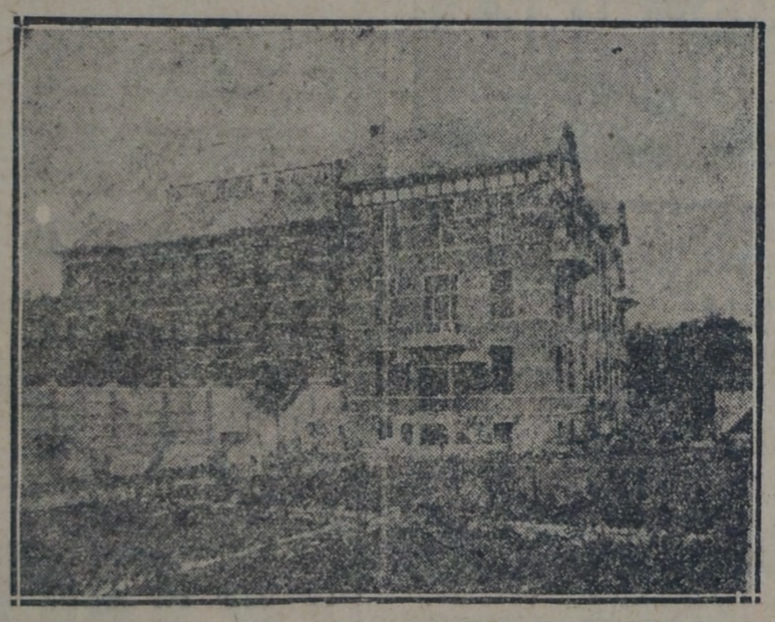

CLINICA DE LAS SOCIEDADES MUTUALISTAS DE SERAING



EDIFICIO DE LA COOPERATIVA DE LIEJA

de los metalúrgicos entre los mineros, entre los trabajadores de la construcción, los de la piedra, los del textil y en los gremios de ferroviarios y de personal de servicios públicos.

Y es así cómo va desarrollándose, organizándose y perfeccionándose sin tregua esa organización gremial, pilar de la acción obrera. Su lugar en la sociedad se hace más importante cada día. Hoy es la gran esperanza de la democracia socialista, porque de ella, de su actitud frente a los grandes problemas que se plantean, depende en gran parte la transformación lenta o brusca de nuestras instituciones económicas y sociales.

III

El esfuerzo cooperativo

De todas las formas de la actividad obrera, la acción cooperativa es quizá aquella en que las realizaciones y los resultados prácticos son más asombrosos. Se concibe que la clase obrera haya encontrado en su seno tribunos para traducir sus esperanzas, organizadores para agruparla en los gremios; pero el milagro está en que, sin preparación especial, haya podido hacer surgir de sí misma capitanes de industria cuya energía, voluntad, sentido práctico e infatigable audacia reemplazan los fuertes estudios y las tradiciones.

La "Maison du Peuple", de Bruselas, el "Vooruit", de Gante, el "Progrés de Jolimont", "l'Avenir du Centre", la "Concorde", de Roux, la "Unión du Cooperateur de Charleroi", la "Unión des Coopérateurs du Tournaisis", los "Magasins Généraux de Philippeville", la "Unión Coopérative de Liége", la de Amberes, y muchas otras sociedades revelan el esfuerzo realizado.

En medio de todos esos esfuerzos, uno hay sin embargo que los domina, uno que parece tener más de leyenda que de historia, el realizado por los obreros de Gante y su asombroso jefe, Eduardo Anseele.

El ejemplo de este hombre es uno de los más bellos que existan, y en el porvenir, cuando se escriban más biografías de hombres ilustres para servir de ejemplo y de estímulo, se elegirá la suya, de la que se desprenderá una magnífica lección de energía.

La historia del "Vooruit" ya ha sido hecha, y me limitaré a dar algunos detalles que permitirán entrever y juzgar el conjunto.

A partir de 1876 existía en Gante una cooperativa, "De Vrije Bakker"; Van Beveren y Anseele le dieron todo su valor reuniéndola al conjunto del movimiento obrero.

Los comienzos fueron modestos: 272 miembros. Primer balance semestral: 62.601 francos de entradas, 54.037 francos de gastos, 8.264 francos de ganancia.

Pero el trabajo es constante. En 1906 el "Vooruit" cuenta con 7.419 socios, hace un importante negocio de carbón, posee tres almacenes de confección, cuatro de calzados, seis almacenes de artículos alimenticios, seis farmacias, una panadería que fabrica más de 14.000 panes.

Desde este momento, Anseele, el audaz animador, se lanza en la gran producción; compra por cuenta del "Vooruit" un taller de tejidos, y desde entonces no ha dejado de desarrollar esa rama de su actividad.

Hoy, el "Vooruit" y su banco, el Banco Belga del Trabajo, dirigen, controlan o tienen participación en una importante usina de tejidos en los alrededores de Alost, en una bonetería de Wetteren, en las hilanderías y tejedurías reunidas de Gante, en una fábrica de chicoria, en una imprenta, en una fundición, en una fábrica de estuias, en una sociedad de construcción de Gante y en una empresa de pesca en Ostende.

En fin, el viejo y glorioso "Vooruit" se ha vuelto un inmenso y espléndido palacio en el que se realizan anualmente 33 millones de francos de negocios.

He aquí la obra de una clase guiada por un hombre de élite.

Si bien dominan las realizaciones de Gante, hay otras que no hay que desdeñar tampoco, y el esfuerzo de los cooperadores de Bruselas, del Borinage, de Charleroi, del Tournaisis, de Thuin-Dinant-Philippeville o de Lieja permitieron la creación de varias obras interesantes.

La Unión Coopérative de Lieja, de formación reciente puesto que fué creada legalmente el 22 de mayo de 1918, parece destinada a ocupar antes de poco un lugar preponderante, porque, dirigida por algunos hombres osados, todos ex obreros, se lanzó audazmente en el terreno de la producción, en el que realiza a la vez grandes negocios y hermosos beneficios manteniéndose enteramente fiel a los principios cooperativos.

La progresión de las cifras de negocios marca bien la creciente prosperidad; cerca de 19 millones en 1919, con 174 almacenes; más de 156 millones en 1925, con 255 almacenes ordinarios y 14 almacenes especiales.

La Unión Coopérative, de Lieja, posee 14 panaderías, una fábrica de pan especial, una pastelería, cuatro carnicerías y fiambrerías, 89 casas del pueblo, la mayoría de las cuales poseen una sala de espectáculo, dos molinos, una usina de torrefacción del café verde, una sombrerería, una fábrica para la preparación del tabaco, una fábrica de jarabe, una de dulces, una de conservas de frutas y legumbres, una de mostaza, una de chocolate, una de margarina, una de jabón, una de betún y una de calzado. El personal comprende 2.251 personas.

Lo mismo que en las demás cooperativas del país el personal y los cooperadores gozan de numerosas ventajas: fondos de socorro para los socios enfermos o heridos; fondos de seguro; caja de defunción; caja de viudas y huérfanos; fondo de pensión a los viejos cooperadores. Durante el ejercicio 1924-1925, esas obras repartieron más de 1.500.000 francos.

La Union Coopérative cuenta con más de 250.000 miembros, sea alrededor de 250.000 personas para aprovisionar.

La Unión des Coopératives agrupa más de 30.000 familias y posee: en Reuiz, una fuente de agua mineral y una usina para el embotellamiento de las aguas y limonadas; en Mons, una fábrica de jabón; en Braine-le Comte, una fábrica de pan especial y de pastas alimenticias; en Quesnast, un taller de confección; en Tubize, una panadería y una pastelería; en Soignies una panadería y una cervecería; en Jemmapes, una panadería; en Cuesmes, una pastelería; en Ecaussines, una panadería y una cervecería; en Eugies, una fábrica mecánica muy perfeccionada de zuecos; en La Louviére, un taller de confecciones obreras.

Las cifras son impresionantes: 300 mil francos de negocios en 1913; más de 42 millones para el ejercicio de 1924-1925.

La "Maison du Peuple" de Bruselas, bastante conocida por todo el mundo, posee 4 panaderías, 12 cafés, 63 almacenes de artículos alimenticios, 4 tiendas y almacenes de calzado, una pastelería y un despacho de carbón. El monto total de las ventas alcanzó la suma de 38.612.277.92 francos en el ejercicio de 1924-1925.

Los "Magasins Generaux", de Philippeville extienden su acción sobre los distritos de Thuin y de Dinant-Philippeville. El 1o. de julio de 1925 existían 5 panaderías centrales, 71 sucursales, 9 de las cuales eran Casas del Pueblo. La cifra total de las ventas se eleva a más de 18 millones.

Los dos organismos centrales del movimiento cooperativo son: la Federación de las Sociedades Cooperativas y la Oficina Cooperativa Belga.

La primera es el almacén por mayor y tiene su sede en Amberes. Ha hecho por más de 136 millones de negocios en 1925. Posee además en Leuze una bonetería, y cuenta con más de 74 sociedades afiliadas. La segunda es la Union Coopérative Nacionale y tiene su sede en Bruselas.

La Federación de las Sociedades Cooperativas fué creada en 1900. Comprendía, además de una cámara comercial, una cámara consultiva que luego fué la Oficina Cooperativa.

La Oficina tiene a su cargo la organización de los congresos anuales, dirigir la propaganda en todo el país, orientar la política cooperativa e indicar los mejores métodos de organización y de administración. Desde 1900 publica un diario bimensual: "La Coopération Belge", y edita frecuentemente folletos.

Desde 1920, la Oficina Cooperativa ha sido constituida en sociedad cooperativa distinta de la Federación.

En 1924, por razones fiscales y financieras, la Oficina Cooperativa Belga se subdividió en dos sociedades, una que bajo forma de asociación sin fines lucrativos persigue objetos educativos y morales, y otra que bajo forma de sociedad cooperativa tomó un carácter comercial con el nombre de "Oficina Cooperativa técnica".

IV

El esfuerzo mutualista

Otros dos organismos merecen también una mención especial: son el "Comptoir de Dépots et de Préts" y la "Prévoyance Sociale".

El "Comptoir de Dépots et de Préts" fué creado en 1919. Como lo indica su título, esta sociedad cooperativa de banco se ocupa indistintamente de todas las operaciones bancarias. Fundada por la voluntad de los grandes organismos obreros, colocada bajo el control y administrada por los representantes más autorizados de todas las formas de acción del proletariado organizado, constituye una de las fases de la organización económica de los trabajadores.

El "Comptoir de Dépots et de Préts" había recibido en depósito el 30 de septiembre último, más de 23 millones, y había concedido créditos por más de 8 millones, exclusivamente a las obras cooperativas, gremiales y mutualistas del Partido.

La "Prévoyance Sociale" es una sociedad cooperativa de seguros y de reseguros de todas clases, tanto en Bélgica como en el extranjero. Su capital social, que se eleva a 3.184.800 francos, está suscrito por cooperativas y sindicatos, y la inversión de sus fondos se hace en las obras del Partido.

Los beneficios que realiza vuelven directamente a las organizaciones obreras y otorga subsidios a numerosas obras socialistas. Bastarán algunas cifras para demostrar la importancia que supo adquirir. El 30 de noviembre último, la Prévoyance Sociale" había recibido en un año, en concepto de seguro sobre la vida, 8.250.640.60 francos; 2.193.573.65 francos en concepto de seguro contra incendios (cifras correspondientes a las primas fijas de las pólizas en carpeta). Del Primero de enero al 30 de noviembre de 1925, recibió 1.649.894.77 francos en concepto de seguros contra accidentes, primas variables.

Prodigiosamente interesante en sí, este amplio esfuerzo de los cooperadores sólo toma, empero, toda su importancia cuando se piensa en lo que representa dentro del movimiento obrero en su conjunto, en la potencia financiera que proporciona al Partido Obrero, y, más todavía, en los hombres que permite formar y que poco a poco, en las obras creadas, se hacen industriales o comerciantes, y ponen al servicio de su clase los nuevos y preciosos conocimientos que adquieren.

Pero he aquí que al comenzar este nuevo capítulo me asalta una duda: he escrito que el movimiento cooperativo de estos últimos años era el que había dado los resultados más interesantes.

¿No habré sido injusto con el esfuerzo mutualista? Mas bien que decidir yo mismo esta cuestión espinosa, dejaré que el lector sea único juez.

Las mutualidades socialistas sufrieron una evolución parecida a la de las demás obras dirigidas por miembros de la clase obrera. Hubo al principio mutualidades locales, luego federaciones regionales y, en fin, en 1909, la concentración y la unificación de los esfuerzos en el seno de la Unión de las Mutualidades.

Las mutualidades socialistas se dedicaron — sobre todo desde la guerra—, a luchar contra las enfermedades inspirándose en los procedimientos más modernos y eficaces; en este terreno, como en otros muchos, la clase obrera da el ejemplo, ayudada por los consejos de toda una pléyade de médicos abnegados e innovadores.

Las mutualidades socialistas crearon en el país clínicas o policlínicas, sencillas, modestas, pero modelos. El instituto de Seraing, la policlínica de La Hestre, el hospital de Charleroi, la clínica de la calle Philippe-de-Champagne, en Bruselas, son las más perfectas.

Esas obras cuestan caro. El nuevo hospital de Seraing requirió un gasto de más de dos millones de francos. Bien es cierto que los mutualistas fueron ayudados en su esfuerzo por la provincia y las comunas, pero a pesar de todo, es gracias a su ahorro diario y constante cómo la obra fué realizada.

En Bruselas son muy importantes los sacrificios consentidos por los mutualistas socialistas: según las categorías, pagan de 70 céntimos a 1.40 francos por semana. Además, los miembros no agremiables pagan un derecho de entrada que varía de 2 a 25 francos. Pero estas cotizaciones dan derecho a múltiples ventajas; una indemnización de 2.50 a 5 francos por día, según las categorías, durante los seis primeros meses de la enfermedad, y una indemnización de 1.50 a 3 francos por día durante los meses que siguen, hasta la curación completa o hasta la defunción; una indemnización de 25 francos, más los subsidios de los poderes públicos, en caso de parto; una indemnización de 75 o de 100 francos en caso de muerte, para cubrir los gastos del sepelio; en fin, y sobre todo, los mutualistas tienen derecho a los servicios médicos y farmacéuticos gratuitos, fundados en la libre elección del médico. Para la visita al consultorio del médico, o para la visita de éste a domicilio la mutualidad reembolsa 2, 4 o 6 francos, y para una visita de noche 9 francos. Además, toda la familia tiene derecho a las ventajas de las cajas de tuberculosis y de convalescencia.

Los resultados de semejante organización no son apreciables por medio de cifras, pero no es exagerado pretender que las mutualidades contribuyen a salvar anualmente un número conside-

LOS PRECIOS

CAMBIOS

El Banco de la Nación cotizó ayer los cambios en moneda extranjera a los siguientes equivalentes en moneda nacional: 100 dólares, a $ 247.04; 1 libra esterlina, a 12.02; 100 francos, a 7.17; 100 francos belgas, a 7.33; 100 pesetas, a 38.65; 100 liras, a 8.89; 100 francos suizos, a 47.94; 100 pesos uruguayos, a 252.15.

La sucursal del Banco de Boston cotizó: 100 florines (Holanda), a $ 99.25; 100 yens (Japón), a 117.05; 1000 reis (Brasil) a 0.38.

Valor real del peso papel

De acuerdo con estas cotizaciones, que acusan en nuestra moneda una depreciación de 4.87 por ciento sobre el dólar, el valor del peso papel argentino era ayer de $ 0.41.86 oro.

TITULOS Y FONDOS PUBLICOS

Cotizaciones corrientes

Cédula Hip. Arg., 1a. serie, a 99.20; id. 2a. a 98.50; id. 6a., a 96.80; id. 8a., a 97.30; id. 15a., a 95.90; id. 20a., a 97.50; id. 21a., a 98.60; id. 22a., a 98.70; id. 23a., a 98.50; id. 24a., a 96.50; id. 25a., a 95.50; id. 26a., a 95.50; Crédito Arg. de 1922, a 96; id. id. de 1925, a 95.30; Municipal 6 1/2 (A), a 99.10; Bonos Hip. Provincia (B), a 91.70; id. id. (A), a 95.70; Salubridad E. Ríos, a 95.50.

CAJA DE CONVERSION

Circulación: Saldo en caja, pesos moneda nacional, 1.028.779.481.28.

Ley 3871: Saldo en caja, pesos oro sellado 451.782.984.018.

Circulación general: 1.319.797.739.72 pesos moneda nacional.

MERCADO DE CEREALES

Precios máximos registrados ayer

Trigo varias clases y calidades, de $ 8.50 (inferior) a 14.50; maíz, de 6 a 7.40; avena, de 6.20 a 7.50; cebada, a 7.30; lino, de 13.90 a 16.40; alpiste, de 11.10 a 13.40; semilla de nabo, de 14 a 20; id. inferior, de 10 a 12; id. de alfalfa, de 6 a 6.70; afrechillo, a 4.10.

CAMARA GREMIAL DE CEREALES

Cotizaciones oficiales

Trigo — Barleta consumo, base 80 kilos a $ 15; id. Buenos Aires, base 73 kilos a 12.50; para contratos pendientes, a n precio, base 78 kilos, a 13.50; B. Blanco base 80 kilos, a 13.65.

Lino — 4 o/o cuerpos extraños, a 16.40.

Avena — Dársena, base 47 kilos, a 7.25; Bahía Blanca, a 7.15.

Maíz — Amarillo viejo, a 5.75; amarillo nuevo, a 6.65.

CAMARA GREMIAL DE MOLINEROS

Precios oficiales de las harinas y subproductos del trigo.

Harina 000, por 10 kilos, a $ 2.61; 00, a 2.46; 0, a 2.20; especial, a 1.01; segunda, a 0.78; especial exportación, a 1.24.

Rebacillo, por 100 kilos, a 6.60; afrecho, a 4.80; afrechillo, a 4.60.

BOLSA DE ROSARIO

Precios oficiales registrados ayer en esta Bolsa:

Trigo No. 1, base 80 kilos, a $ 14.50; id. No. 2, base 78 kilos, a 12.60; id. No. 3, base 73 kilos, s|c.

Lino — 4 o|o, a 16.45.

Maíz — Amarillo, nuevo, a 6.60; viejo, s|c.

MERCADOS DE HACIENDA

Liniers (vacunos)

Entrada de ayer, 3427 cabezas, clasificadas así: novillos, 500; vacas, 1625; terneros, 1302.

Cotizaciones: Novillos especiales chilled beef, de $ 0.275 a 0.276 el kilo en peso vivo; id. id. para congelar, a 0.23; id. gordos para continente, de 0.24 a 0.265; id. generales para consumo, de 0.21 a 0.22; novillitos especiales y excepcionales id., de 0.27 a 0.282; id. gordos id., de 0.235 a 0.255; id. generales id., de 0.19 a 0.22; vacas gordas y especiales id., de 0.225 a 0.23; id. pesadas de grasa id., de 0.19 a 0.20; id. gordas de salazero, de 0.175 a 0.195; id. flacas y de conserva, de 0.15 a 0.16; vaquillonas especiales consumo, de 0.265 a 0.268; id. gordas, id., de 0.225 a 0.25; id. generales id., de 0.18 a 0.21; terneros especiales id., de 0.295 a 0.311; id. gordos id., de 0.245 a 0.275; id. generales id., de 0.17 a 0.22; mamones gordos especiales id., firme, a 0.31; id. generales id., sin operaciones.

Liniers (porcinos)

Entrada, 1031; compras de los frigoríficos, 501 cabezas.

Precios corrientes — Capones mestizos especiales, de $ 0.54 a 0.55 el kilo en peso vivo; id. gordos y pesados consumo, de 0.44 a 0.47; livianos de frigorífico y media gordura, de 0.46 a 0.52 1|2; generales y flacos, de 0.43 a 0.44.

Matanza (lanares)

Entrada del día, 2719; existencia anterior, 1176.

Precios corrientes por cabeza: Capones pesados de consumo, de $ 15 a 16; id. livianos gordos de frig., a 13.70; id. flacos y de conserva, sin operaciones; ovejas pesadas especiales, a 19.40; id. livianas gordas, de 13.50 a 13.70; id. generales, a 12; borregos excepcionales, de 14.50 a 16.30; id. especiales de frig., de 13.50 a 14; id. generales de frig., de 12.90 a 13.30; id. para mataderos, de 9.50 a 12.

MERCADO CIUDAD DE BUENOS AIRES

Precios al por mayor

Verduras y legumbres — Papa especial, de $ 0.90 a 1 los diez kilos; id. inferior, de 0.70 a 0.80; batata, de 0.80 a 1; cebolla, de 0.90 a 1; arvejas, de 5 a 7; chaucha fina especial, de 2 a 8; id. inferior, de 4 a 5.

Repollos comunes (la docena), de $ 0.40 a 0.50; id. especiales, de 1 a 1.50; brócoles, colicores, de 2.50 a 3; id. comunes, de 0.50 a 1; zapallitos, de 0.40 a 0.50; berenjenas, de 0.40 a 0.50; apio, de 1 a 1.50; hinojo, de 0.30 a 0.40.

Acelga (la docena de paquetes), de $ 0.15 a 0.20; espinaca, de 0.20 a 0.30; radicha, de 0.20 a 0.25; remolacha, de 0.20 a 0.30; rabanitos, de 0.15 a 0.20; zanahorias, de 0.20 a 0.30; porros, de 0.20 a0 .25; nabo, de 0.15 a 0.20; salsiff, de 0.40 a 0.50.

Lechuga (el lienzo), de $ 1 a 2; escarola, de 0.50 a 1.

Tomates (el cajón), de $ 18 a 22.

Pimientos morrones, el canasto, de 5 a 7.

Frutas frescas — Bananas (el cacho), de $ 0.50 a 2.50 el cacho.

Manzanas del país (el cajón), de $ 3 a 14; id. norteamericana, de 20 a 23; id. de Nueva Zelandia, de 13 a 17; id. chilena Reineta, de 8.50 a 9.50; id. Huidobro, de 8 a 8.50; mandarinas paraguayas, de 4 a 6.

Naranjas paraguayas (el cuento), de pesos 1 a 1.40; id. correntinas, de 60 a 1.80; limones, de 2 a 2.50.

Frutas secas — Nueces, corriente, de $ 11 a 12 los diez kilos; avellanas sicilianas, de 11.50 a 12; id. francesas, de 9 a 9.50; almendras de Italia, de 11 a 11.50; coquitos de Chile, de 8.50 a 9; maní tostado, de 5 a 5.50; ciruelas de Estados Unidos, de 0.70 a 0.80 el medio kilo y de 1.30 a 1.40 el kilo; dátiles, de 6.20 a 6.50 la caja de 5 kilos; pasa de uva de Málaga, de 15a 1 6 los diez kilos; id. de San Juan dos lechos, de 7 a 7.50; id. id. un lecho, de 6.80 a 7; id. moscatel del país, de 4.20 a 4.50; id. negra, de 3.40 a 3.60.

MERCADO BULLRICH

(Pescados y mariscos)

Cotizaciones del día: Corvina de Montevideo (el cajón), a $ 20; merluza, a 20; raya, a 12; camarones, de 10 a 12; lisas, a 16; bogas, de 4 a 5.

Patí (el kilo), a $ 0.50; pejerrey grande, a 2; id. filet, a 1.20; id. chico, de 0.60 a 0.80; caracoles, a 1.20; sardinas del río, a 0.40.

MERCADO DE AVES Y HUEVOS

Precios mayoristas — Gallinas especiales (la yunta), de $ 4 a 4.50; id. regulares, de 3 a 3.50; id. chicas, de 2.20 a 2.60; pollos grandes, de 3 a 3.40; id. medianos, de 1.70 a 2.20; id. chicos, de 1 a 1.50; patos criollos, de 2 a 2.40; id. marruecos, de 1.60 a 1.80; gansos, de 3 a 3.50; pavos regulares, de 12 a 14; id. regulares, de 6 a 7; id. inferiores, de 4 a 5; pavitas, de 4 a 6; pichones de paloma, de 0.30 a 0.35.

Huevos (la docena), de $ 0.92 a 0.93.

Productos de caza — Perdices (la yunta), de $ 0.60 a 0.65; martinetas coloradas, de 1.80 a 2; id. copetonas, de 0.70 a 0.90; liebres, cada una, de 0.80 a 0.90.

MERCADO CENTRAL DE FRUTOS

Ventas de ayer

Lana — Cruza fina: 3 mil kilos a $ 13, 2 mil a 10. Fina: 3 mil kilos a 10. De Santa Cruz, cruza fina y mediana: 65 mil kilos a 14.50, 20 mil a 14, 20 mil a 13.20, 10 m lla 12.30. Fina y cruza fina del Chubut: 6 mil kilos a 11.10, 25 mil a 11. Segunda esquila, cruza fina y mediana: 5 mil kilos a 11.10, 5 mil a 11, 2 mil a 10.50, 2 mil a 10.10, 3 mil a 10, 9 mil a 9.30, 2 mil a 9, 5 mil a 8.70, 2 mil a 8, 3 mil a 7.

Pieles lanares — Estación consumo: 700 kilos a $ 0.97, 300 a 0.95, mil a 0.90, 400 a 0.85, 300 a 0.80. Desecho: 300 kilos a 0.77, 300 a 0.75, 1500 a 0.70, 600 a 0.65, 300 a 0.60. Pelado consumo: 300 kilos a 0.65, 200 a 0.60. Borregos: 150 kilos a 0.85, 250 a 0.80.

Cueros — Vacunos: 150 cueros a $ 11.50, 200 a 11.20, 100 a 11. Salados: 100 cueros a 0.54, 50 a 0.52. Becerros: 100 cueros a 11.50, 150 a 21.20, 50 a 11. Nonatos: 50 kilos a 8.50, 70 a 8.20, 50 a 8. Potros: 30 cueros a 6, 30 a 5.70, 50 a 5.50.

Cerdas — 300 kilos a $ 21.50, 200 a 21, 400 a 20.50, 500 a 20, 300 a 9. De vaca: 200 kilos a 17.

Pieles — Corderitos: 7 docenas a $ 5.50. Liebres: 200 cueros a 0.75, 150 a 0.65, 200 a 0.50.

Sebo derretido — 76 cascos a $ 3.90.

MERCADO DE PASTO

Precios de venta — Pasto alfalfa en fardos grandes, de $ 36 a 68 los mil kilos; id. id. en fardos chicos, de 30 a 75; id. mezcla en fardos grandes, de 29 a 55.

LEÑA Y CARBON DE LEÑA

Leña — Quebracho colorado: campana de medida, de $ 31 a 35; id. tortas, de 35.50 a 36.50; id. hachada, de 38 a 39.

Carbón — De la. zaranqueado, de $ 70 a 76; de segunda, de 60 a 65; con mezcla, de 58 a 63.

MERCADO DE PAPAS

Precios del día — De $ 0.47 a 0.90 los diez kilos, según clase y calidad.

EL TIEMPO

La temperatura mínima bajó ayer hasta 2.5 grados, a las 7.10. La máxima alcanzó 16 a las 15.10. El sol alumbró por espacio de 7 horas y 45 minutos. La presión atmosférica osciló entre 760.7 y 762.5. El viento sopló con poca velocidad del cuadrante suroeste.

Hasta anoche a las 20 reinaba tiempo bueno en toda la república, con el cielo claro o seminublado, y con vientos suaves del norte o noroeste.

La temperatura ha subido, excepto en las provincias del noroeste, donde ha experimentado un leve descenso.

La oficina meteorológica pronostica para hoy tiempo seminublado, con temperatura en ascenso y vientos del noreste en todas las provincias.

Asociaciones diversas

Club Atlético Sociedad Luz — En el salón de la Asociación Hebráica, calle Sulpacha 1008, se llevará a cabo esta tarde a las 16 horas, un festival danzante organizado por la comisión de señoritas del Club Atlético Sociedad Luz en honor de las familias de los socios. Amenizará la fiesta una orquesta típica americana.

El sábado 19 del corriente, se realizará en el salón de actos de la Sociedad Luz un festival artístico para el cual se han preparado atrayentes números a cargo de aficionados socios del club.

CORREO

Juan P. Labat — Pasamos su nota al Comité Ejecutivo.

EL SOCIALISTA Diario de Madrid.
Información doctrinaria y de política obrera internacional. Suscripción mensual, $ 1.50. Agente: Miguel Navaz, Alsina 1160. Buenos Aires.

BANCOS

BANCO EL HOGAR ARGENTINO. — Fundado en septiembre de 1889. — Capital realizado, $ 49.845.470. Reservas, pesos 1.147.080.25. Acuerda préstamos hipotecarios y para construcción. Vende propiedades con facilidades de pago. Recibe depósitos a plazo fijo y en caja de ahorros. — Casa matriz: Avenida de Mayo No. 836 Buenos Aires. Sucursales: Rosario de Santa Fe, Córdoba, Bahía Blanca, La Plata — A. Mellan, Director-Gerente.

CHAPAS

Grabados y sellos de goma. Placas de bronce, chapas esmaltadas. SAENZ PEÑA 153, U. T. 0512 Riv. P. BARREIRO — Buenos Aires.

URINARIAS

La blenorragia, gonorrea, gota militar, uretritis, cistitis, prostatitis, leucorrea, (flujos blancos de las señoras), vaginitis y demás enfermedades de las vías urinarias en ambos sexos, por antiguas y rebeldes que sean, se curan radicalmente, en breves días y sin molestias, con los

CACHETS COLLAZO

medicamento argentino que se impuso en todo el mundo, por sus decisivos resultados superiores a todo tratamiento conocido hasta la fecha, como lo prueban infinidad de testimonios médicos y de enfermos curados (de los que se publican en "La Prensa", "La Nación", "C. y Caretas", "M. Argentino", etc.), cuyos originales están a disposición de los interesados. Precio, $ 6.50.

Gratis se remiten dos interesantes libritos y muestra de

AZUCAR COLLAZO

Para purgar a los niños y adultos sin que lo sepan, ni exigirles dieta. El mejor de los laxantes de efecto suave y seguro e igual sabor que el azúcar común.

Pídalos a: "Específicos COLLAZO", Perú 71, esquina Avenida de Mayo, Buenos Aires, o a la Farmacia del Cóndor, Rosario.



SIN VENENO

PINTURA BLANCA "ALBA" EN PASTA

PINTURA ANTICORROSIVA "ALBA"

Superiores al albayalde y minio de plomo.

GRITO DE ASENCIO 3537-39 PIDALAS EN TODAS LAS PINTURERIAS Y FERRETERIAS
U. T. 61 Corrales 1956-0988

Instituto Superior de Ciencias Comerciales "Heller"

Escuela práctica de Estudios Mercantiles

BUENOS AIRES

RIVADAVIA 3412

Fundador y director: ISAAC HELLER, Profesor, Contador, Balanceador Público y Autor de la renombradas Obras "SISTEMA HELLER". Cursos permanentes, INDIVIDUALES y por CORRESPONDENCIA para: "CONTADORES" "BALANCEADORES", "TENEDORES DE LIBROS", "CAJERAS", "EMPLEADOS IDONEOS", de Comercio, Bancos, Oficinas, "TAQUIGRAFOS" "DACTILOGRAFOS", "CORRESPONSALES". La Enseñanza "SISTEMA HELLER", es moderna, rápida y práctica. Al terminar los estudios se otorga el diploma correspondiente.

OBRAS "SISTEMA HELLER"

"TRATADO PRACTICO DE CONTABILIDAD Y TENEDURIA DE LIBROS". Apareció la 8a. edición . . . . . $ 6.—
"ARITMETICA COMERCIAL" (Práctica y razonada) . . . . . „ 3.50
"ORTOGRAFIA CASTELLANA". Apareció la 7a. edición . . . . . „ 3.50
"CONSULTOR DEL COMERCIANTE" . . . . . „ 3.—
"TAQUIGRAFIA COMERCIAL". (Pitman) . . . . . „ 3.—
MODELOS DE CONTABILIDAD". Contiene 55 modelos . . . . . „ 2.50
"CALIGRAFIA MODERNA". Contiene 5 letras diferentes . . . . . „ 2.50

PEDIDOS al autor: ISAAC HELLER, Rivadavia 3412, Buenos Aires.
GRATIS se remite programas de los cursos Comerciales Individuales y por Correspondencia. Solicitarlos a Rivadavia 3412.



CAFÉS Y TÉS A LOS MANDARINES DEBEN SU EXITO A SUS CALIDADES

P. ROBERTIE

Casa principal: SAN JUAN 2614

SUCURSALES

RIVADAVIA 1456 | B. de IRIGOYEN 1117 | C. PELLEGRINI 1163
RIVADAVIA 1992 | BRASIL 1160 | VIAMONTE 1666
RIVADAVIA 5344 | SANTA FE 1886 | GIRIBONE 290
RIVADAVIA 7023 | SANTA FE 2685 | Avda. SAN MARTIN 1475
CORRIENTES 4216 | SANTA FE 4521 | CARLOS CALVO 4067
CANGALLO 963 | CABILDO 2076 | DEFENSA 1047
ENTRE RIOS 732 | CABILDO 3072

PROVINCIA DE BUENOS AIRES

La Plata: DIAGONAL 80 No. 925 | Lomas de Zamora: Laprida 209
Mar del Plata: S. DEL ESTERO 1736 | Lanús: JOSE C. PAZ 185

TELEFONO EN TODAS LAS SUCURSALES

La hora de la redención ha llegado para Vd.

REBELESE CONTRA LA FUERZA CIEGA que lo obliga a padecer privaciones y vivir por un salario irrisorio bajo el yugo de una larga y extenuante labor cotidiana que acorta los días de su existencia.

Haga lo que han hecho con todo éxito, miles de personas. — Dedique los momentos desocupados a aumentar sus conocimientos. Infinidad de nuestros alumnos han escalado los más altos puestos en el comercio y en la industria. Siga su ejemplo. Inscríbase en uno de nuestros cursos por correspondencia y a los pocos meses estará en condiciones de mejorar su posición.

Enseñamos por correspondencia:

Contador
Ten. de libros
Balanceador
Taquígrafo
Calígrafo
Corresponsal
Secretario

Mande este cupón y recibirá amplios informes.

Academia Superior de Comercio "Heller"
Director: Doctor A. HELLER
CORRIENTES 1980 — Buenos Aires

Nombre .....
Dirección .....

EL TONICO ELEMENTAL DE GRUHLER

APROBADO POR EL DEPARTAMENTO NACIONAL DE HIGIENE

cuyos resultados son:

1o. Favorecer el metabolismo normal del organismo;
2o. Estimular el metabolismo normal del organismo;
3o. Suministrar a las sustancias energéticas consumidas material en reemplazo.

Se puede tomar para toda clase de enfermedades, como: Dolores de estómago, enfermedades del corazón, de los pulmones, reumatismo, parálisis, enfermedades de la mujer, etc.

Los innumerables casos de curación completa de las más fuertes enfermedades crónicas, son la mejor prueba del efecto sorprendente del Tónico Elemental de Gruhler.

Precio del paquete (3 frascos), Números 1, 2 y 3 . . . . . $ 12.—
(Sirve para una cura de 2 meses)

Prospectos detallados pueden obtenerse en casa del Unico Concesionario, como asimismo en las siguientes farmacias: Pueyrredón 49, Corrientes 3400, Santa Fe 2499, Brasil 1162, La Madrid 400, Tucumán 701, Av. San Martín 2562, Gavilán esquina Neuquén, Cabildo 4041, autorizadas para la venta del Tónico Elemental de Gruhler.

Unico concesionario:

OTTO ROLLER

TUCUMAN 820. U. T. 1439 Retiro.



Me agradarías más si usaras GOMINA para peinarse bien, con elegancia y a la moda.

Pomos $ 0.70 Tarros: $ 2.90

ESTUPENDO!!

MODELO 55-B



Espléndido fonógrafo de construcción Alemana a menos de su costo se remite con 6 piezas y 200 púas con máquina reforzada, una cuerda, 20 x 65 . . . . $ 35.-

El mismo modelo Doble cuerda (Dos tambores) a . . . . . $ 45

Si se desea su envío por correo, remítanse $ 3, flete aproximado.
Discos rebajados a $ 1.50. Pida folletos gratis. Aceptamos cartoncitos o estampillas de los cigarrillos.

TALLER DE COMPOSTURAS
PEDIDOS A CASA CHICA SALTA 674-676 B. AIRES
VENTA DE REPUESTOS DE A. WARD

FAJAS LEONARD



para combatir y eliminar la OBESIDAD; VIENTRE CAIDO; DILATACION y CAIDA DEL ESTOMAGO; HERNIAS, RIÑON MOVIL; OPERADOS, etc.

por su confección sobre medida para quien la usa, ofrecen un conjunto perfecto, higiénico, de gran duración y con resultados satisfactorios.

Facilitamos catálogos e informes.

Concedemos descuentos a Sociedades, Federaciones, etc. por intermedio de este aviso.

Rechace las imitaciones, y exija la legítima Faja LEONARD patentada, que unicamente se vende en:

CASA LEONARD 577-ESMERALDA-577
BUENOS AIRES NO CONFUNDIR



LA COLMENA

Sociedad de Ahorros en Participación
Creada y Administrada por el
BANCO POPULAR ARGENTINO

Recibe AHORROS que se invierten en DEBENTURES HIPOTECARIOS del mismo Banco de 6 1/2 o/o los que a la cotización actual producen una renta de: 7 %

Los fondos pueden ser retirados en cualquier momento.

Bmé. Mitre 370 PIDA PROSPECTOS Cangallo 946

PIDAN: "QUILMES DE INVIERNO" LA MEJOR CERVEZA PARA LA ESTACION

rable de vidas humanas, siendo así inmenso su papel social.

No menos interesante es la obra realizada por el organismo central, la Unión de las Mutualidades Socialistas cuyo secretario, viendo las cosas amplia y exactamente, se dedicó más especialmente todavía a la lucha contra la tuberculosis y fundó la obra de la Casa de los Mutualistas y la Caja Nacional Contra la Tuberculosis, que se completan.

La Casa de los Mutualistas, sociedad cooperativa, cuyos capitales pasan de los 900.000 francos, tiene por objeto comprar y organizar casas de convalescencia, donde grandes y pequeños encuentran buen aire, descanso y placeres.

Las realizaciones ya son magníficas. La Unión Nacional adquirió un hotel en Heyst, a orillas del mar, y la soberbia propiedad de Tribomont, cerca de Verviers. En el hotel de Heyst hay lugar para 150 personas; durante el verano la Unión de las Mutualidades organiza en él una colonia de vacaciones, y además de los niños se reciben pensionistas.

Tribomont, cuyo edificio es más pequeño, está situado en un magnífico parque, donde los niños pueden jugar sin peligro y donde los convalescientes pueden descansar a su gusto.

La Caja Nacional Contra la Tuberculosis fué creada por la Unión de las Mutualidades Socialistas, en 1922. El objeto de la obra es dirigir la lucha contra la tuberculosis. Y esa lucha se lleva a cabo sin descanso, por los medios más diversos: organización sistemática de la educación de los mutualistas y sus familias en materia de profilaxia de la tuberculosis; creación de un servicio permanente que permite enviar en un "preventorium", a orillas del mar o al campo, a los mutualistas amenazados por la tuberculosis; concesión de indemnizaciones que permiten a los mutualistas cambiar de oficio para evitar o curar la tuberculosis; concesión de indemnizaciones que permiten curas de sobrealimentación a domicilio; creación de un servicio permanente que permite enviar el tuberculoso al sanatorio que mejor conviene para su estado.

Pero los esfuerzos de los mutualistas socialistas no se limitan a eso, y su obra no les parece completa todavía; se preparan para hacer por la lucha contra el cáncer lo que ya han hecho en la lucha contra la tuberculosis; y es así cómo las mutualidades socialistas se colocan en el primer rango de los grandes organismos de interés social. Dirigidas, como la mayor parte de las grandes cooperativas, por hombres cuya ambición consiste en crear obras modelo, hombres que no están detenidos por ningún prejuicio, por ningún "parti pris", que no se guían por el espíritu de lucro sino por un poderoso y reconfortante espíritu de solidaridad, es seguro que las mutualidades socialistas están llamadas a prestar inmensos servicios a la clase obrera, para empezar, y, luego, a la sociedad toda, que encontrará en esas realizaciones modelos que se complacerá en imitar y generalizar.

(Concluirá.)

TEATROS - CINEMATOGRAFOS - VARIEDADES

TEATROS

COLON — Gran compañía lírica. — Hoy, a las 14.30: Amleto. A las 21: Il trovatore.

COLISEO — Compañía de ballets fantásticos Loie Fuller. — Hoy, a las 18.15 y a las 21.45: La forêt enchantée, Divertissements. Platea, $ 2.

NACIONAL — Compañía nacional de sainetes, comedias y zarzuelas. El conjunto artístico más completo. 12a. temporada de género chico nacional. — Hoy, a las 14.45: La estancia nueva, Mustafá, La porota. Función completa, platea, $ 2.50. — A las 18.15, a las 21 y a las 23.15: La porota, interesante fiesta de garcaniere. A las 22.15: Mustafá. Platea, $ 1.20 por sec.

OPERA — Compañía de grandes revistas. Hoy, a las 14.45: ¿De qué está usted enamorado?, Dejad que las niñas vengan aquí. Platea, $ 3. — A las 17 y a las 22.10: ¿De qué está usted enamorado? A las 18.15, a las 21 y a las 23.15: ¡Dejad que las niñas vengan aquí! Platea, $ 2 por sección.

SAN MARTIN — Compañía argentina de revistas de gran espectáculo. — Hoy, a las 15: Del tango al chárleston, Vengan todos a oir esta milonga. Platea, $ 2. — A las 17.15 y a las 22.15: Del tango al chárleston. A las 18.15, a las 21 y a las 23.15: Vengan todos a oir esta milonga. Platea, $ 1 por sección.

BUENOS AIRES — Compañía argentina Enrique Muiño. — Hoy, a las 14.45: ¡Compostela vieja!, El rincón de la alegría. Platea, $ 2. — A las 17 y a las 22: Aquí hacía falta yo. A las 18.15 y a las 23: El rincón de la alegría. A las 21: El corazón de un gallego. Platea, $ 1 por sección.

APOLO — Compañía Arata-Morganti — Hoy, a las 15, a las 17 y a las 22.15: Mateo. A las 16, a las 18.15, a las 21 y a las 23.15: Que no lo sepa la vieja. Platea, $ 1 y 1.50 por sección.

ATENEO — Compañía dramática argentina Camila Quiroga. — Hoy, a las 15 y a las 21.15: Los nuevos yernos. A las 17.30: La tierra en armas. Platea, $ 3.

AVENIDA — Compañía de operetas Plus Ultra. — Hoy, a las 14.45: Ketty. A las 17.15: El modisto de París. A las 18.15 y a las 21: Molinos de viento. A las 22.15: El muñeco. Platea, $ 2.50, 1.50 y 2.50.

LICEO — Compañía Bianca Podestá. — Hoy, a las 15 y a las 21.45: Santa Juana. A las 18: Malhaya tu corazón. Platea, pesos 3 y 2.

ODEON — Compañía española cómica dramática Martínez Sierra. — Hoy, a las 15: Matemos al lobo (estreno), Viaje a la isla de los animales (estreno). A las 17.30: Mujer. A las 21.15: La chica del gato. Platea, $ 5.

POLITEAMA ARGENTINO — Conciertos sinfónicos de la Asociación del Profesorado orquestal.

PORTEÑO — Compañía de revistas. —

MAIPO — Compañía de revistas.

FLORIDA — Pasaje Güemes. Compañía nacional de revistas. Exito de Se lo voy a decir a mamá y Las porteñas me gustan más.

NUEVO — Compañía Roberto Casaux. — Hoy, a las 15: Judío. A las 17.45: ¡Terco como una mula! A las 21.15: La ficha blanca, Judío. Platea, $ 3.

MARCONI — Compañía dialetal genovesa. — Hoy, a las 15: Scheuggio campanna: A las 17.30: Gallinn-a vegia. A las 21.15: Sensa timón. Paltea, $ 3.

SARMIENTO — Compañía porteña de comedias. — Hoy, a las 15.15, a las 18.30, a las 21 y a las 23.15: Cayó una piedra en el charco. A las 16.15: El rosal de las ruinas. A las 17.15 y a las 22.15: La luz de un fósforo. Platea, $ 1 y 1.50 sec.

MAYO — Compañía Juárez-Sanjuán. — Hoy, a las 15: La frescura de Lafuente. A las 17: Camilo adelante. A las 18.15 y a als 22.15: Soltero y solo en la vida. A las 21.15: La fórmula 3 K 3. Platea, pesos 2 y 1.50 por sección.

PUEYRREDON — Rivadavia 6871. Compañía nacional de comedias y sainetes. — Hoy, a las 14.30: Se casa el negro Rancagua, Juan Moreira. Platea, $ 1. — A las 16.25 y a las 21.15: Pitanga. A las 17.20 y a las 22.20: El convidado de piedra. A las 28.30 y a las 23.25: Se casa el negro Rancagua. Platea, $ 0.80 sección.

BOEDO — Boedo 949. Compañía nacional. Hoy, a las 15: El portero del cabaret. A las 16: ¡Sálvame, hermano! A las 17 y a las 21: San Justino mártir. A las 18 y a las 22: La garra. A las 23: El jorobado.

TEATRO DE VERANO — Paseo 1255. — Hoy, a las 16.30 y a las 23.30: La cosa es pasar un rato. A las 17.30 y a las 21.10: ¿Qué cuadro te gusta más? A las 18.30 y a las 22.20: Romance de un guapo. Platea, $ 0.60 por sección.

IDEAL — Corrientes y Paraná. Compañía israelita de operetas, dramas y comedias. —

ISRAELITA — Pasteur 641. Compañía israelita de dramas y operetas. — Hoy, a las 15: Madame X. A las 21: La risa sangrienta.

VARIEDADES

CASINO — Maipú 326. — Music-hall. — Hoy, a las 15: Gran matiné especial para familias, tomando parte toda la compañía. A las 18.15: Biógrafo y 4 atracciones. A las 21: Gran éxito de Willy Pantzer y sus lilliputienses, Jhon Olms y Cía., Jean Borlin et sus danseuses, Trío Barona's y demás atracciones. Entrada general, $ 1.50, 0.50 y 2.50.

HIPPODROME — Corrientes y Carlos Pellegrini. Temporada de circo ecuestre. — Hoy, a las 15: Selecto matiné infantil, tomando parte el elefante Boby. El mono gaucho y todos los nuevos lebuts. A las 18.15 y a las 21.15: Números por toda la compañía. Platea, $ 1, 0.50 y 2.

PARQUE JAPONES — Leandro N. Alem y Callao. — Diversiones al aire libre. —

EMPIRE THEATRE — Corrientes y Maipú. Todos los días tarde y noche variado programa cinematográfico. Grandes

SKATING RINK — Florida 150. Secciones de patinaje sobre ruedas.

CINEMATOGRAFOS

SELECT BUEN ORDEN — Bernardo de Irigoyen 1521. Funciones tarde y noche. — Hoy: La Venus americana, Una noche de farra, La secretaria permanente, Gaucho como su padre. Exito de Azucena Maizani y Enrique Rando.

PABLO PODESTA — Rioja 2045. Funciones de tarde y noche, con programa selecto y números de variedades.

ELECTRIC PALACE — Lavalle 836. Funciones todos los días tarde y noche. Función todos los días tarde y noche.

ETOILE PALACE — Corrientes 2659.

«LA VANGUARDIA»
SOCIEDAD ANONIMA EDITORA

Asamblea general ordinaria

Por resolución del Directorio se cita a los accionistas a la asamblea general ordinaria que se realizará el 30 de Junio, a las 21 horas, en el local social, Reconquista 675, para tratar la siguiente

ORDEN DEL DIA

1o. Memoria y Balance del tercer ejercicio.
2o. Elección de siete directores titulares y cinco suplentes.
3o. Elección de tres síndicos.
4o. Designación de dos accionistas para firmar el acta.
Buenos Aires, Junio 11 de 1926.
v. 26-6. El Secretario.

GRABADOS, SELLOS DE GOMA
E IMPRENTA
ENRIQUE BARÉS
CHAPAS GRABADAS ESMALTADAS PARA PUERTAS — NUMERADORES FECHADORES PERFORADORAS
537 VICTORIA 537 - SARMIENTO 825
U. T. 0392, Av. — U. T. 1991, Riv.
BUENOS AIRES
PIDANSE CATALOGOS


MANIQUI
La France Ortega
B. MITRE 1123
GAONA 150
La más importante fábrica de América
BUENOS AIRES
Sucursal en Montevideo
SORIANO 966

INDUSTRIA NACIONAL
Fábrica de Fósforos de PAPEL
MARCA MANTERO
100 Fósforos por 0.05 ctvs.
Soc. An. J. MANTERO y BALZA Lda.
Av. MITRE 2300 U. T. 765 Av. C. T. 268 Av. Avellaneda

A 0.75 DISCOS DOBLES — LIQUIDA LA ACREDITADA "CASA CHICA"
Cambio discos usados por otros también usados, cobrando 0.30 por el canje de cada uno; continuamente nuevos discos para seleccionar.
DISCOS ROTOS o GASTADOS (No Columbia)
PAGAMOS EN EFECTIVO . . . . $ 0.60 kilo
" MERCADERIA . . . . " 0.80
COMPOSTURAS Gramófonos Victrolas - Membranas "WARD". Mecánico experto
"CASA CHICA", de A. WARD, Salta 674-676.--Bs. Aires, U. Tel. 0141, Riv.
Apareció!! Suplemento "ULTIMAS NOVEDADES" con discos rebajados, a . . . . $ 1.50 c/u.

LA INMOBILIARIA
PRIMERA COMPAÑIA ARGENTINA DE SEGUROS GENERALES
Fundada en 1893
Garantías reales . . . . $ 17.728.776.23
Siniestros pagados (hasta 30 Junio 1925) $ 34.818.842.04
Banquero: BANCO DE ITALIA Y RIO DE LA PLATA
Dirección General: SAN MARTIN 235-253 1er piso (Edificio Propio)

Profesionales

MEDICOS

Secretas - Piel
Tratamiento de las enfermedades venéreo-sifilíticas, génito-urinarias, impotencia viril. PIEL: eczema psoriasis, lepra, etc., con el específico DERMIKAL. — Abonos económicos.
Clínica "Dr. CANTARELL"
LAVALLE 932, de 17 a 21 horas

Dr. M. CORNERO
Ex Director del Hospital Naval
ATIENDE ESPECIALMENTE
Venéreas - Sífilis
ABONOS
PRIMERA CONSULTA, GRATIS
Corrientes 1737
De 9 a 11 y 17 a 19.

Dr. Enrique Dickmann
Ha trasladado su consultorio a la calle Salta 221. Horas de consulta: de 13 a 16. U. T. Mayo 1216.

INSTITUTO MEDICO BOEDO
923-Boedo-923
URINARIAS
SIFILIS - DIATERMIA
ABONOS ECONOMICOS
DE 17 a 22 (5 a 10 p.m.)

ESTOMAGO
INTESTINOS, Hígado, Vientre, Debilidad, Enfinquecimiento, sangre, pulmón, Electricidad médica y Rayos X. - Dr. Spinedi, Rivadavia 1359
De 9 a 12 y de 14 a 19.

CLINICA DE URINARIAS Y VENEREAS
RIÑON . VEJIGA . PROSTATA
URETRA — AVARIOSIS
DIATERMIA
Dr. JACINTO MAGALDI
Director del Dispensario Antivenéreo. Ex especialista de vías urinarias del Hospital de Clínicas.
SARMIENTO 1333 - De 15 a 20
Sección especial e independiente para empleados, de 18 a 21.
ABONOS

DENTISTAS

Dr. ADOLFO DICKMANN
DENTISTA
Enfermedades de la boca y de los dientes. Callao 626 (3er. piso). U. T. 38 Mayo 2376. Consultas, de 13 a 15, y en horas convenidas previamente.

CLINICA DENTAL POPULAR
DEL CIRUJANO DENTISTA
J. M. SOSA
EXTRACCIONES SIN DOLOR
y todos los demás trabajos dentarios en general. — Taller mecánico en la casa. Trabajo esmerado y precios módicos.
Horario: de 9 a 12 y de 14 a 20
Calle Patricios 391, esq. Diamante
U. T. 2109, Buen Orden

CLINICA DENTAL

L. S. GUESTRINO
CIRUJANO DENTISTA
EXTRACCIONES SIN DOLOR
Dientes artificiales de todas clases
HONORARIOS MODICOS
CORRIENTES 4315, de 9 a 12 y de 6 a 8 p. m., y CORRIENTES 1211, esq. LIBERTAD, de 1 a 5 p. m.
U. T. 6509 Chacrita 6273 Mayo

Dr. JUAN CHERTKOFF
Dentista Cirujano del Hospital Alvear. Consultas: de 14 a 19 — SARMIENTO 1514. En Talleres, F. C. S.: Pavón 4163, de 9 a 14.

ABOGADOS

Dr. ARTURO VERA
ABOGADO
Asuntos civiles, comerciales y criminales en la capital y provincia de Buenos Aires. Buenos Aires, Cangallo 1372. U. T. 38, Mayo 4025. Mitre 408, QUILMES

TALLER DE RELOJERIA
Se garantiza el trabajo y se hace con prontitud y esmero
SANTA FE 1450 — JUAN SINAGRA

Edictos judiciales

Por disposición del señor juez en lo civil doctor Mariano de Vedia y Mitre, se cita, llama y emplaza a don CARMELO LIVOTTI y don LUIS LOSSO para que, en el término de quince días, por el cual se hace esta publicación, comparezcan a estar a derecho en el juicio que les sigue la sociedad anónima "Villa Sahores", por ante la secretaría del doctor Francisco D. Quesada, bajo apercibimiento de nombrárseles Defensor de Ausentes si así no lo hicieren. — Buenos Aires, mayo catorce de 1926. — Doctor Francisco D. Quesada, secretario. V|16|6.

El señor juez de 1a. instancia en lo civil de la capital de la república doctor Vedia y Mitre, ha dispuesto se cite, llame y emplace por el término de treinta días, contados desde la primera publicación del presente, a todos los que se consideren con derecho a los bienes dejados por doña PAULA o PAULINA CAPATTO o CAPATO de ROSSO, ya sean como herederos o acreedores, para que dentro de dicho término comparezcan a deducir sus acciones en forma, por ante su juzgado y secretaría del que suscribe, bajo apercibimiento de lo que hubiere lugar por derecho. — Buenos Aires, mayo 17 de 1926. —Doctor Manuel A. Goñi, secretario. V|16|6.

El señor juez de 1a. instancia en lo civil de la capital de la república doctor don Martín Abelenda, ha dispuesto se cite, llame y emplace por el término de treinta días, contados desde la primera publicación del presente, a todos los que se consideren con derecho a los bienes dejados por don ATILIO ROGOLA, ya sean como herederos o acreedores, para que dentro de dicho término comparezcan a deducir sus acciones en forma, por ante su juzgado y secretaría del que suscribe, bajo apercibimiento de lo que hubiere lugar por derecho. — Buenos Aires, mayo 14 de 1926. — Doctor José C. Miguens, secretario. V|20|6.

Por disposición del señor juez de primera instancia en lo civil de la capital de la república doctor don Mariano de Vedia y Mitre, se hace saber, por el término de tres días, a los acreedores de don COSME CARABALLO que en los autos de su concurso civil, al síndico, doctor Carlos E. de Lezica, se le han regulado en cuatrocientos pesos sus honorarios por su intervención en el mismo. — Buenos Aires, mayo veintisiete de 1926. — Manuel A. Goñi, secretario. V|30|6.

El señor juez de 1.a instancia en lo civil de la capital de la república doctor don Argentino G. Barraquero ha dispuesto se cite, llame y emplace por el término de treinta días, contados desde la primera publicación del presente, a todos los que se consideren con derecho a los bienes dejados por doña EMILIA HAGEN de HUGUET, ya sea como herederos o acreedores, para que dentro de dicho término comparezcan a deducir sus acciones en forma, por ante su juzgado y secretaría del que suscribe, bajo apercibimiento de lo que hubiere lugar por derecho. —Buenos Aires, mayo veintisiete de 1926. —Doctor Víctor Sandullo, secretario. V|1|7.

El señor juez de 1a. instancia en lo civil de la capital de la república doctor don Martín Abelenda, ha dispuesto se cite, llame y emplace por el término de treinta días, contados desde la primera publicación del presente, a todos los que se consideren con derecho a los bienes dejados por don FRANCISCO BONDANZA y OSCAR BENITO BONDANZA, ya sean como herederos o acreedores, para que dentro de dicho término comparezcan a deducir sus acciones en forma, por ante su juzgado y secretaría del que suscribe, bajo apercibimiento de lo que hubiere lugar por derecho. — Buenos Aires, mayo veintisiete de 1926. — Doctor José Juárez Videla, secretario. V|2|7.

El señor juez de 1a. instancia en lo civil de la capital de la república doctor don Argentino G. Barraquero ha dispuesto se cite, llame y emplace por el término de treinta días contados desde la primera publicación del presente, a todos los que se consideren con derecho a los bienes dejados por don JUAN CLAUDIO REVOL ya sea como herederos o acreedores, para que dentro de dicho término comparezcan a deducir sus acciones en forma por ante su juzgado y secretaría del que suscribe, bajo apercibimiento de lo que hubiere lugar por derecho. — Buenos Aires, junio diez de 1926. — Víctor Sandullo, secretario. v. 11-7.

¡¡¡DE PALPITANTE ACTUALIDAD!!!


J. RAMSAY MACDONALD

SOCIALISMO
POR J. R. MACDONALD
UN LIBRO DE RECIENTE PUBLICACION QUE TODO BUEN SOCIALISTA DEBE TENER
Consta de 220 páginas. Encuadernado en en tela, $ 2. Para gastos de envío, 0.20.
SOCIEDADES GREMIALES Y BIBLIOTECAS OBRERAS, PRECIOS ESPECIALES
PEDIDOS A
Antonio Lacor
Pacheco 1858
No se dará curso a ningún pedido si no viene acompañado del importe respectivo.

VENEREAS-SIFILIS-PIEL
Dr. SARACENI
ESPECIALISTA
Cura rápida de la Blenorragia y Orquitis. APLICA EL 606-914
de 9 a 11 y de 14 a 20
1777 — CORRIENTES — 1777

Tintorería MARTINEZ
Limpiar y planchar 1 traje $ 4
Teñir » » 1 » » 7
SE DA VUELTA A TRAJES Y SOBRETODOS
VICTORIA 942
U. T. 4621, RIVADAVIA

HERRAMIENTAS
CABOT
GARANTIDA LA MEJOR
RIVADAVIA 2085 BUENOS AIRES
MARCA REGISTRADA

BRONCERIA
Lámparas y cocinas a gas líquido. Economía, comodidad y confort. La luz más clara y barata del mundo.
R. HAUPT Y M. PIZZA
VICTORIA 2375 BUENOS AIRES

A RETRATARSE BIEN
a Sociedad Artística. Regalamos un retrato grande y peinado en docena de retratos finos. Postales a $ 5 docena. Retratos al lápiz (lo mejor), a $ 15. Para carnet, dos $ 1.
Carlos Pellegrini 157

Aux Charpentiers
MEXICO 1302
CASA ESPECIAL EN ROPA PARA TRABAJO Y PARA EL CAMPO
Unión Telefónica: 4181, Rivadavia

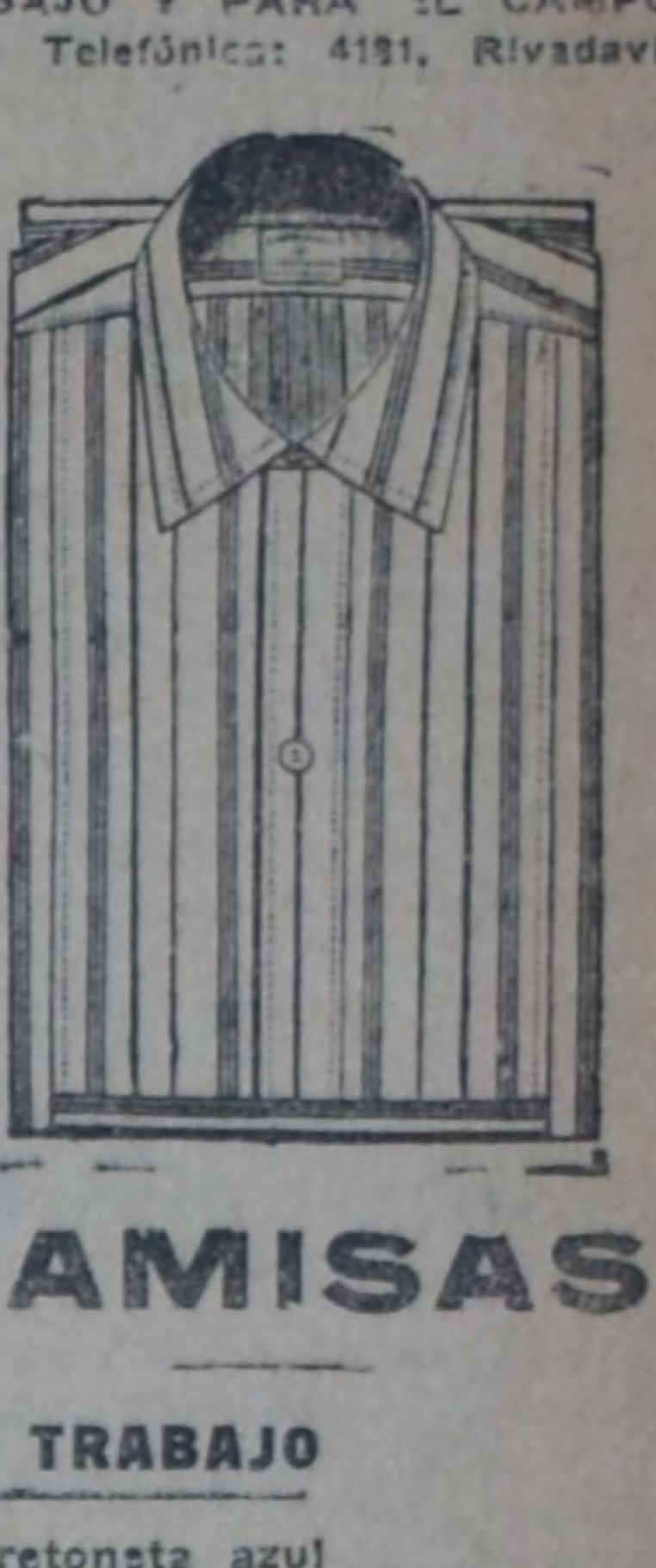
CAMISAS
Para TRABAJO
en Cretonета azul
en Cretona
en Oxford.
en Francia
de algodón
y de lana
De PLANCHA
en Percal
en Zéfir.
inmenso surtido en colores y gustos
Soliciten catálogo y muestras
MAYNARD & FEVRE
CASA FUNDADA EL AÑO 1883

A. ARIGONI
TALLERES ARTISTICOS
Grabados sobre metales — LAVALLE 448

Casa Roveda
Defensa 818
Buenos Aires
FUNDADA EN 1884
LIBREAS Y UNIFORMES
CHAUFFEURS PORTEROS GROOM ETC
o
ROPA PARA OBREROS PROFESIONALES Y DEL CAMPO
o
PIDA UD. CATALOGO



NIÑOS. -- Surtido especial en guardapolvos, bombachitas, camisas, calzoncillos, calzado, medias, etc. -- Muy barato.

NUESTRA ROPA NO SE DESCOSE

SUSCRIPCION MENSUAL $ 2
Número suelto 10 centavos

LA VANGUARDIA

RECONQUISTA 675 Administ.: U. T. 31 Retiro 0925 C. T. Central 650 Redacción: U. T. 31 Retiro 1114

PORTE PAGO

DOMINGO 13 DE JUNIO DE 1926

Necesitamos un acuerdo sobre los salarios, dicen los mineros

LOS FASCISTAS PROVOCARON UN DESORDEN EN GINEBRA

Asaltaron un mitin conmemorativo de Matteotti organizado por los socialistas

CINCUENTA PERSONAS HERIDAS

GINEBRA, 12 — Ocurrió en esta capital un gravísimo suceso entre fascistas y socialistas italianos, que ha conmovido la ciudad y crea al gobierno una situación cada vez más incómoda por la actitud abusiva de las partes.

Al realizarse un gran mitin de socialistas, en conmemoración y protesta por el vandálico asesinato del diputado socialista Matteotti, perpetrado por los sicarios de Mussolini, se introdujeron en la reunión numerosos fascistas, con el propósito de hostilizar la reunión y provocar a los obreros que conmemoraban el segundo aniversario del asesinato de Matteotti.

Los fascistas entraron a la reunión, armas en mano, pretendiendo atemorizar a los manifestantes y al grito de "Viva Mussolini y el fascismo".

En esta circunstancia, uno de los manifestantes hizo varios disparos contra los que dirigían el grupo fascista.

La policía intervino, y después de no breve lucha logró imponer el orden y arrestó al autor de los disparos, que, según afirma la autoridad, es un anarquista.

También arrestó a 16 fascistas, que no han podido huir por hallarse heridos algunos.

Entre los arrestados figura el promotor Guido Vinci, jefe de los fascistas italianos de Ginebra, y el diputado italiano Cucini, que, además de fascista, es miembro de la delegación italiana en la Conferencia internacional del trabajo y funcionario italiano de la Oficina internacional del trabajo de la Liga de naciones.

La mayor parte de los fascistas arrestados gozaban de inmunidad diplomática, y han sido puestos en libertad.

Se culpa a la policía de tolerar los desmanes de los fascistas, y por no haber empleado la violencia — como cuando actúa en reuniones obreras —, para no permitir que los fascistas provocaran el incidente.

El hecho tendrá repercusión, pues los ánimos se hallan demasiado excitados.

¡LOS FASCISTAS HUYERON!—

GINEBRA, 12 — Un núcleo de fascistas italianos, entre los cuales figuraban los miembros de la secretaría de la Liga, Richetti y Pietro Marchi, promovieron un enorme escándalo al asaltar una reunión en la cual se tributaba un homenaje a Matteotti.

Los fascistas, armados de sillas, atacaron a las personas allí reunidas; pero fueron rechazados con revólveres. Al verse en peligro, los fascistas huyeron desordenadamente.

A consecuencia del tumulto que se produjo, numerosas mujeres que asistían al acto fueron pisoteadas.

EL GOBIERNO SUIZO SE HALLA PRESO DE MUSSOLINI—

GINEBRA, 12 — Se calcula que son alrededor de 50 personas las que han resultado heridas.

El ataque de los fascistas se produjo por medio de una señal que dió el que encabezaba el grupo, en el momento en que un orador, que tributaba un homenaje a la memoria de Matteotti, atacaba al régimen de Mussolini.

La policía informa que otros empleados fascistas de la secretaría de la Liga han tomado parte en el choque.

Durante los dos últimos años, el jefe del gabinete italiano, Mussolini, ha colocado fascistas en casi todos los puestos ocupados por italianos en esta ciudad.

HAY 50 FASCISTAS HERIDOS—

GINEBRA, 12 — Cincuenta fascistas están recibiendo asistencia facultativa.

La lucha comenzó al exclamar un orador comunista: "¡Mussolini es un asesino!".

El grito provocó gran desorden: sillas, sombreros, palos, volaron por el aire; las mujeres chillaban angustiadas y en medio del trastorno general, un líder comunista hizo un disparo al aire.

En Basilea también hubo un gran mitin con el mismo carácter conmemorativo.

Vuelo del "Buenos Aires"

El mal tiempo impidió que partiera de Paramaribo

De amainar el temporal, saldrán hoy

PARAMARIBO, 12 — Pocas veces se ha visto en ésta una recepción tan cordial y entusiasta como la que se tributó a los aviadores Duggan, Olivero y Campanelli, en oportunidad de su llegada.

Delegaciones de las fuerzas vivas y el gobierno los saludaron en el muelle, frente a la casa gubernativa, en cuyas inmediaciones acuatizaron magistralmente.

Una enorme masa de pueblo acudió al desembarcadero, tributándoles una cerrada ovación y siguiéndolos en interminable caravana a través de las calles de la ciudad, cuando efectuaron una recorrida en el automóvil de la gobernación.

Por la noche fué servido un banquete en el palacio gubernamental, pronunciándose entusiastas brindis por la Argentina, los pilotos y el éxito del vuelo.

Las autoridades se han puesto a disposición de los pilotos, corriendo con la provisión, anclaje y resguardo de la máquina.

REVISION DEL APARATO—

PARAMARIBO, 12 — Los pilotos Duggan, Olivero y Campanelli, inspeccionaron esta mañana temprano el hidroavión, resolviendo partir con rumbo a Cayena, de la Guayana francesa, apenas sean del todo favorables las condiciones atmosféricas.

¡PARTIRA HOY—

PARAMARIBO, 12 — Duggan resolvió a último momento postergar hasta mañana, la reanudación del vuelo del Buenos Aires.

Piensa acuatizar en Cayena para proveerse de combustible, y posiblemente continúe el vuelo en dirección a Pará el mismo día.

Un cardenal contrabandista

MILAN, 12 — Los diarios dan cuenta de un importante contrabando de obras de arte, que fué descubierto en momentos en que el cardenal Bonzano salía de esta capital para asistir al congreso eucarístico de Chicago.

En el equipaje del prelado fueron encontradas telas de gran mérito por un valor de 600.000 liras.

El pueblo de Praga protesta contra el aumento de los derechos a la harina

PRAGA, 12 — Trece agentes de policía resultaron heridos con motivo de la represión del mitin para protestar en contra del aumento de los derechos a la harina.

Mañana se inaugura la conferencia francoespañola

Todavía hay "rebeldes" en Marruecos

PARIS, 12 — La conferencia francoespañola sobre la cuestión de Marruecos, dará comienzo el lunes próximo en París.

El general Jordana y Olivan, así como los demás delegados que participarán en la conferencia, llegarán esta noche a ésta.

LOS "REBELDES" ATACARON UN PUESTO EN EL SECTOR DE TAZA

TANGER, 12 — Noticias recibidas de la zona francesa anuncian que en el sector de Taza reina agitación entre los "rebeldes", quienes atacaron uno de los puestos siendo rechazados.

Esos ataques tienen por objetivo el puesto de Meskeda, pero los franceses están preparados para cualquier eventualidad.

CREESE QUE LAS NEGOCIACIONES FRANCOESPAÑOLAS NO SERAN DIFICULTOSAS—

PARIS, 12 — Las conversaciones francoespañolas sobre la cuestión de Marruecos serán reanudadas el lunes en esta capital.

Se prevé una fácil entente, por cuanto los españoles parecen decididos a ocuparse efectivamente de su zona y adoptar las medidas de fiscalización por la policía análogas a las de los franceses, y fijar el estatuto de algunas tribus que se encuentran en la región medianera de ambas zonas.

TODAVIA HAY "REBELDES"—

TETUAN, 12 — Noticias recibidas de la región de Xauen informan que los indígenas se muestran agitadísimos, y que prosigue encarnizadamente la lucha entre los rifeños rebeldes y las fuerzas moras adictas a España, las cuales paulatinamente van mejorando sus posiciones.

"Semejante reunión, jamás se ha verificado"

Así dice Snowden en una carta que envió a Lloyd George

Tampoco se ha discutido el asunto de la supuesta alianza

LONDRES, 12 — Con el propósito de desvirtuar completamente las aseveraciones hechas por algunos líderes del partido liberal, y a fin de ratificar las declaraciones de Lloyd George, el diputado laborista Philip Snowden, envió una carta a Lloyd George, en la que niega los rumores de que el ex primer ministro hubiera conferenciado con los laboristas en la residencia de Snowden el día 7 de mayo, para discutir una alianza política.

"Semejante reunión — dice Snowden — jamás se ha verificado, y añade: El asunto de una alianza política o de su ingreso en el partido laborista jamás se ha considerado ni discutido con Vd. que yo sepa".

La carta de Snowden fué leída por Lloyd George en una reunión de la Asociación de candidatos liberales radicales, celebrada en el Club Nacional Liberal.

Se adoptó la moción de que se expusiera a Oxford el vehemente deseo de la Asociación de una completa restauración de la unidad dentro del partido, bajo la dirección de Oxford.

El gobierno británico asegura que es el soviet el que envía dinero

LONDRES, 12 — En la nota que el gobierno envió a Rusia, aquél protesta "por los esfuerzos que el soviet realiza para enviar fondos a los mineros en huelga, esfuerzos que el gobierno considera como tendientes a producir un cambio en la opinión pública británica".

Dice la nota que el gabinete "tiene pruebas concretas de que desde Moscú se envió una cuota al consejo de las Trade Unions, y que el dinero provenía del gobierno ruso", actitud que considera injusta e incalificable, pues "importa una intromisión en los asuntos internos de Gran Bretaña y una violación del acuerdo comercial".

El gabinete, a la vez, está preparando una segunda nota sobre el dinero que Rusia sigue aún enviando a la Federación de mineros. El documento será despachado dentro de muy breves días y prueba que los fondos enviados en este caso también lo han sido por el gobierno ruso y no por los mineros y campesinos rusos.

Mantiene que ese dinero no pudo ser trasferido sino con el pleno conocimiento del gobierno ruso y que la acción de éstos no ha sido precisamente la de promover un acercamiento amistoso o sugerir la reanudación de las negociaciones anglorrusas.

Inmediatamente de recibida la nota en cuestión por el gobierno ruso, el encargado de negocios publicó una categórica desautorización a la afirmación de que el gobierno ruso haya contribuído con dinero a la huelga general británica.

Gran Bretaña mantiene que los fondos de aquella organización proceden de las arcas fiscales rusas, ya que el salario del obrero en Rusia es de suyo tan bajo que no le permitiría contribuir con sumas tan elevadas como las que en esta oportunidad se mencionan.

PERSONALIDADES JURIDICAS ESTUDIAN LA CUESTION—

LONDRES, 12 — Respecto a la ayuda financiera extranjera, con motivo del conflicto industrial inglés, una personalidad competente ha declarado a la prensa que el envío de dinero para entretener el conflicto minero, provoca graves cuestiones diplomáticas y jurídicas.

Dicha personalidad agregó que la situación actual es sin precedentes y que no ha sido previsto en el derecho internacional.

El secretario del departamento de las Indias, Birkenhead, así como varias otras eminencias jurídicas, estudian detenidamente esa delicada cuestión.

¿LOS MINEROS PIDEN DINERO A LOS SINDICATOS DE EGIPTO? —

CALCUTA, 12 — El congreso de las Asociaciones obreras que se realiza en esta ciudad recibió un pedido urgente de fondos de parte del congreso de los obreros ingleses.

NO NOS INCLINAREMOS ANTE NINGUNA DICTADURA, SEA DEL CAPITALISMO O DEL TRABAJO, DECLARO BALDWIN—

LONDRES, 12 — El primer ministro, Baldwin, en un discurso pronunciado hoy ante una reunión de elementos conservadores en Chippenham, Wiltshire, declaró que si la huelga general última hubiera triunfado, el país se hubiera visto llevado a la ruina y el hambre.

Refiriéndose a la huelga de mineros del carbón, dijo:

"Hasta ahora he realizado los más grandes esfuerzos para llegar a una solución, pero sin resultado alguno.

No nos inclinaremos ante ninguna dictadura, ya sea ella del capitalismo o del trabajo.

Este gremialismo de origen extranjero, con sus métodos secretos y subterráneos, es en realidad una dictadura de oligarquía."

BALDWIN SE LAMENTA POR EL RECHAZO DEL ARBITRAJE GUBERNAMENTAL—

LONDRES, 12 — En un discurso que pronunció en Chippenham (Wiltshire), el jefe del gabinete, Stanley Baldwin, hizo alusión al conflicto minero, y expresó su pesar por el hecho de que ambas partes en litigio hayan rechazado el arbitraje del gobierno.

Stanley Baldwin agregó que tan pronto como los mineros lleguen a un acuerdo, el cual no puede tardar, el gobierno deberá cooperar en la tarea de recuperar las pérdidas infligidas a la nación por la huelga.

Referente a la huelga general declaró que era inevitable que la decisión de las Trade Unions fuera unánime y reflexionada.

El primer ministro terminó preconizando una política de paz interior, lo mismo que en el exterior, citando el ejemplo de Ginebra para abolir las guerras.

MANIFIESTO DE LA FEDERACION DE MINEROS—

LONDRES, 12 — La Federación nacional Minera lanzó un nuevo manifiesto, en el que reafirma las exigencias de los obreros, como respuesta a la actitud de los propietarios de minas. Dice el manifiesto que el primer paso que se dé hacia la solución del conflicto, debe consistir en que el gobierno le someta un proyecto concreto y detallado para la reorganización de la industria, a fin de que los mineros puedan discutir y examinarlo.

El manifiesto termina expresando lo que sigue:

"Necesitamos un acuerdo sobre los salarios, que nos permita contar con la seguridad económica y la salvaguardia del mecanismo al efecto de obtener salarios proporcionalmente al trabajo e impedir las continuas variaciones".

EL CONGRESO DE LAS TRADE UNIONS PROTESTA ANTE BALDWIN—

LONDRES, 12 — El congreso de las Trade Unions envió una carta al primer ministro, Baldwin, en la que protesta por la interpretación errónea que se pretende dar a la ayuda que las organizaciones obreras rusas ofrecen a sus camaradas mineros británicos.

UNA OFERTA, CON TAL DE QUE LLOYD GEORGE NO PERTENEZCA MAS AL PARTIDO LIBERAL—

LONDRES, 12 — Un gran revuelo político ha causado entre los liberales de esta capital la noticia de que un par liberal cuyo nombre se omite, ha ofrecido donar un millón de libras esterlinas al fondo del partido, con tal que Lloyd George cese de ser correligionario del mismo.

Dícese que la oferta fué hecha en la reunión de ayer del Partido Liberal.

Pelletier d'Oisy realiza una de las grandes proezas de la aviación

LLEGO A MOSCU

En dos días ha recorrido un trayecto de 2.600 kilómetros

VARSOVIA, 12 — El aviador francés Pelletier d'Oisy, que realiza el vuelo París-Tokío, partió hoy del aeródromo de esta capital en dirección a Moscú. Se propone llegar a la capital de Rusia en las primeras horas de la tarde.

Antes de partir, Pelletier d'Oisy declaró que piensa terminar su arriesgado vuelo lo más pronto posible, siempre que las condiciones atmosféricas y el avión lo permitan. Dijo que tiene mucha fe en el aparato que dirige.

Partió a las 7.15.

Despidieron al aviador las autoridades locales.

EL VUELO SE REALIZA EN PERFECTAS CONDICIONES—

VARSOVIA, 12 — Se anuncia que el vuelo que efectúa Pelletier d'Oisy se realiza en perfectas condiciones y que el buen tiempo acompaña al intrépido aviador.

EL VUELO SOBRE VILNA—

VILNA, 12 — Pasó sobre esta ciudad, volando en dirección a Moscú, el avión que dirige Pelletier d'Oisy, que realiza su segundo vuelo París-Tokío.

SOBRE SMOLENSK—

SMOLENSK, 12 — El paso del avión que dirige Pelletier d'Oisy fué saludado por la población. Se creyó que el avión descendería en ésta para proveerse de nafta.

LA LLEGADA A MOSCU—

MOSCU, 12 — Acaba de aterrizar en el aeródromo local el avión que dirige el "as" de la aviación francesa, Pelletier d'Oisy. El descenso se produjo sin inconvenientes, y en medio de los aplausos del público, que había acudido al sitio donde tuvo lugar el descenso.

MOSCU, 12 — El aviador francés Pelletier d'Oisy aterrizó hoy en esta ciudad, a las 15 horas.

PELLETIER D'OISY FUE SALUDADO POR EL COMANDO DE LA AVIACION MILITAR RUSA.

MOSCU, 12 — Pelletier d'Oisy hizo que el aparato antes de descender en ésta hiciera un círculo sobre el aeródromo saludando a la aviación rusa.

Apenas el aviador francés abandonó su asiento, se adelantó el comandante de la aviación militar rusa, saludando a Pelletier d'Oisy.

EL AVIADOR FRANCES FUE OBSEQUIADO CON UN BANQUETE—

MOSCU, 12 — El cuerpo de la aviación rusa, esta noche obsequió con un banquete a Pelletier d'Oisy.

HOY SEGUIRA EL VUELO—

MOSCU, 12 — El aviador francés Pelletier d'Oisy declaró que se propone reanudar el vuelo mañana.

En dos días de vuelo, Pelletier d'Oisy recorrió el siguiente trayecto:

	Kilómetros
París-Varsovia	1.400
Varsovia-Moscú	1.200
Total	2.600

Para realizar las dos etapas empleó las siguientes horas:

Salida		Llegada	Horas
París	8	Varsovia	16.45 8.45
Varsovia	7.15	Moscú	15 7.45
Total			16.30

OCURRIO UN SANGRIENTO INCIDENTE EN LIVERPOOL

En un salón de baile se trabaron en lucha marinos argentinos y británicos

HAY VARIOS HERIDOS

LIVERPOOL, 12 — Esta madrugada se ha producido, a la salida de una sala de baile, una pelea entre un núcleo de jóvenes, la que tuvo resultados sangrientos.

Se hallan complicados en el hecho varios marineros argentinos, que defendieron a uno de sus compañeros.

De la pelea resultaron heridos tres ingleses.

La policía arrestó a los complicados, entre ellos a veinte marineros argentinos que se hallaron en el suceso.

El tumulto comenzó en el salón de baile donde se encontraban reunidos unos cien bailarines, entre los cuales se hallaban cuarenta marineros del buque transporte "Pampa" y de la fragata-escuela "Presidente Sarmiento".

Preténdese que el incidente fué ocasionado por el recuerdo de la querella que ocurrió el 7 de diciembre del año pasado.

La "Press Association" dice así:

"Hará unos seis meses surgió una disputa, por razones de rivalidad de los bailarines, entre los argentinos y muchachos de la localidad, terminando en una verdadera lucha. En el curso de ésta fueron detenidos varios marineros argentinos y llevados a declarar ante el magistrado.

En el tumulto de anoche supónese que renováronse las discusiones sobre el otro altercado, y asimismo que los argentinos procedieron por un espíritu de desquite. Después de un intervalo en la danza, cierto número de marineros dirigiéronse desde el guardarropa al salón de baile, llevando trozos de cable, y con éstos atacaron a los concurrentes ingleses que se hallaban bailando.

Las mujeres y las muchachas precipitáronse entre los combatientes con la mira de separarlos, mas fueron echadas a un lado y arrojadas al suelo.

Los marineros argentinos, armados con sus sólidos instrumentos, lanzáronse a la calle, donde la lucha continuó. Llamada la policía, acudió un retén de agentes ciclistas, los cuales separaron a los alborotadores y haciendo uso de los puños con algún éxito; pero, al fin, fueron arrollados por los americanos.

La llegada del inspector de policía y de un escuadrón de agentes en motocicleta, obligó a los marineros a replegarse, huyendo en todas direcciones. Fueron arrestados como unos veinte; varios capturados en las calles que conducen al puerto, y otros en lugares inmediatos.

Los detenidos fueron llevados ante el magistrado, y éste les condenó hasta siete días de cárcel, pero los dejó libres bajo fianza."

HAY VARIOS HERIDOS DE ARMA BLANCA—

LIVERPOOL, 12. — En un salón de baile se produjo un grave incidente entre algunos marineros argentinos y británicos, ocasionado, al parecer, por rivalidades suscitadas entre ellos.

Los argentinos se hallaban bailando con sus compañeras, monopolizando al elemento femenino, lo que provocó celos a los británicos, quienes invadieron el salón con el ánimo de atacar a sus contendores.

Con este motivo se produjo un violento encuentro a mano armada entre los competidores, que tuvo desgraciados resultados, porque muchos de aquéllos resultaron heridos a cuchillo.

Mientras se desarrollaba el incidente, varias mujeres pretendieron intervenir para calmar a los contrarios, pero fueron también golpeadas y heridas.

Solicitada la intervención de la policía, ésta arrestó a 16 marineros argentinos, enviando a seis de ellos a un hospital para que fueran curados de las heridas que recibieron durante el pugilato.

Procura también la policía descubrir a otros de los responsables del hecho, para lo cual está haciendo las respectivas diligencias en los barrios vecinos al puerto.

En la costa uruguaya, a causa del temporal, fué abandonado un pailebot

La tripulación se puso en salvo, utilizando un bote

MONTEVIDEO, 12 — El fuerte viento del oeste sorprendió cerca del río Santa Lucía, frente a las barrancas de San Gregorio, al pailebot nacional "Victoriano Ajó", que se hallaba en viaje hacia este puerto, habiendo salido de La Paz (Argentina).

En la capitanía se recibió un aviso telefónico del jefe del resguardo de Santa Lucía, informando que habían llegado a ese paraje el patrón del pailebot nombrado, José Vázquez, y los demás tripulantes, los que se pusieron en salvo utilizando un bote. El pailebot fué abandonado frente a las barrancas de San Gregorio.

El fuerte viento ha puesto también en peligro, al vapor noruego "Terrier", el que con un cargamento de inflamables se encontraba fondeado en la rada. Lo auxiliaron los remolcadores "Powerful" y "Zapican", los que lograron hacerle fondear nuevamente.

Se ignora si el temporal ha causado perjuicios en el interior, debido a que las comunicaciones telegráficas del norte y el oeste se hallan interrumpidas.

El pleito de Tacna y Arica

La prensa chilena se ocupa extensamente del asunto

Da por terminadas las negociaciones

SANTIAGO DE CHILE, 12 — Los diarios de esta capital aparecen repletos de informaciones, reportajes y de opiniones de personalidades internacionales sobre las actuales negociaciones.

La mayoría de los diarios dan por terminadas dichas negociaciones y ponen de relieve la ansiedad reinante, con motivo de ignorarse los acontecimientos que vendrán para resolver el desacuerdo planteado.

RUMORES DE CRISIS MINISTERIAL EN CHILE—

SANTIAGO DE CHILE, 12 — En las esferas bien informadas se habla de una probable crisis ministerial, la que ha sido categóricamente desmentida.

"LA NACION", DE SANTIAGO, RECLAMA MAYOR ENERGIA DEL GOBIERNO—

SANTIAGO DE CHILE, 12 — "La Nación", en su número de hoy, solicita del gobierno de Chile una mayor energía para hacer una moción en el sentido de que el general Lassiter se retire, pues, dice, la comisión plebiscitaria es incompetente para declarar la impracticabilidad del plebiscito y siendo que el mismo árbitro no se ha reservado este derecho sino después de practicado el acto plebiscitario, en caso de que resultara viciado.

Agrega "La Nación" que cree que el árbitro no apoyará la decisión del general Lassiter, por cuanto, dice, el presidente Coolidge lo único que desea es hacer saber al mundo la rectitud del arbitraje que se le ha confiado, no deseando estrangularlo ante esos tropiezos subsanables.

RECOLECCION DE FIRMAS DE EXTRANJEROS RESIDENTES EN ARICA—

ARICA, 12 — Continúa con gran entusiasmo la recolección de firmas de ciudadanos extranjeros radicados en esta ciudad con el objeto de pedir la soberanía de Chile sobre Tacna y Arica.

Gran Bretaña establecerá 4 grandes líneas aéreas

Unirá a la isla con los dominios

LONDRES, 12 — El secretario de la aeronáutica, Samuel Hoare, pronunció un discurso en el salón de la Liga del Imperio, en el que habló del futuro desarrollo de las comunicaciones aéreas de toda Gran Bretaña.

Hoare dijo que en la próxima década se establecerán cuatro grandes líneas. Se podrá ir a las Indias en cuatro días, a Australia en diez, a Nueva Zelandia en doce y a Capetown en seis.

La cuarta línea se establecerá a través del Atlántico hasta el Canadá, cuyo trayecto se efectuará en dos días y medio.

Manifestó, a continuación, que cuando dichas líneas funcionen serán ligadas con otras secundarias; de modo que podrán enlazar a todos los territorios británicos. La realización de ese plan, añadió, exige la creación de campos de aterrizaje y aeropuertos y, para ello, solicitó el orador la cooperación de los dominios.

Además del servicio de aviones, Hoare anunció que se realizará un gran esfuerzo para establecer líneas comerciales a través de todo el imperio por medio de dirigibles.

Luego expresó el secretario de la aeronáutica, que el período de experiencias ha demostrado que no existe razón técnica alguna que impida a una aeronave transportar cien pasajeros y 20 toneladas de carga útil, además de cincuenta hombres de tripulación y que podrán asegurar servicios regulares y puntuales con todas las partes del imperio.

Un millonario italiano ocultaba a un bandido

PALERMO, 12 — La policía procedió al arresto del millonario Castagnaro, por cuanto se comprobó que ocultaba en una habitación del hotel Continental al bandido Arnone, cuya captura estaba recomendada desde hace tiempo.

Violento ciclón

BERNA, 12 — Un violento ciclón se desencadenó en Chaux-de-Fonds, arrancando veinte viviendas y una vasta extensión de bosques.

Resultaron tres personas muertas y numerosos heridos.