PORTE PAGO

LA VANGUARDIA

PORTE PAGO

DIARIO DE LA MAÑANA
Año XXXIV — No. 7493

TELEFONOS: U. T. Redacción 47 Cuyo 7521 Administr. 47 " 7304

Buenos Aires, Martes 3 de Abril de 1928

EDICION DE 12 PAGINAS

Redacción y administración, Rivadavia 2150.

LO QUE HACE FALTA

VOTAR BIEN

El pueblo de la capital ha dado un alto ejemplo de entusiasmo cívico sufragando en las elecciones del domingo en una proporción numérica pocas veces alcanzada ni aun en los países de mayor cultura política. Y el porcentaje de votantes, en toda la república, no deja de ser satisfactorio.

Nos felicitamos de ello, por motivos especiales, que nos conciernen directamente.

Hemos sido los primeros en combatir el indiferentismo político de los ciudadanos. Y, como en todos los casos, hemos predicado con el ejemplo, esto es, votando, yendo a los comicios cuando el titulado radicalismo se abstenía, un poco por miedo al fraude, menos temible que el voto venal, y principalmente porque le parecía más fácil y seguro conquistar el poder mediante un motín cuartelero.

La reforma electoral de 1916 quitó al irigoyenismo todo pretexto para continuar en la abstención, y desde que ella entró en vigencia lo hemos visto intervenir en las luchas del comicio con fortuna varia, por lo que a la metrópoli se refiere, pero conquistando el gobierno de la república en la primera ocasión que se le ofreció de disputarlo.

El señor Irigoyen ha contraído, pues, una deuda de gratitud para con el sufragio, como arma de lucha política; y sería razonable que, desde el gobierno o desde el llano, lo hiciera respetar, moral y materialmente, en cuanto esté en sus manos.

Pero no es eso lo que ahora nos importa.

El enorme interés que la presente contienda ha despertado en el electorado de todo el país, y especialmente en el de la capital, viene a destruir el principal argumento de los que auspician la dictadura, alegando que los gobiernos constitucionales no representan sino a una reducida minoría.

Cualquiera que ella sea, habrá que respetar la voluntad del electorado. Aunque es evidente que no resultaría fácil proceder de otro modo cuando el pueblo muestra en forma tan unánime cómo aprecia su derecho a designar los mandatarios constitucionales.

Los ciudadanos votan; y esto es ya un triunfo, un notable progreso.

Ahora corresponde que voten bien. Si no lo han hecho, será por ignorancia, o por un error del momento, que la propia experiencia les permitirá enmendar en el futuro.

Apresurémonos a hacer constar que el Partido Socialista ha sido, no sólo el primero en inducir al pueblo a votar, sino también el que más ha bregado — para no decir el único — por enseñarle a votar bien.

Desde nuestra aparición en la vida política argentina, en una acción ininterrumpida de más de treinta años, hemos hablado a la mente y al corazón de los ciudadanos, no a su codicia, o al bajo interés personal de cada uno.

Para nosotros — y hemos procurado inculcarlo en todos —, no deben ser el gobierno ejecutivo, ni el parlamento, órganos aptos sólo para la función de prestar favores a los menos, en forma de empleos públicos u otras ventajas. La misión de uno y otro es trabajar por el bien colectivo, realizando un programa de reformas o de acción previamente establecido, aunque susceptible de las modificaciones o el desarrollo aconsejados por la experiencia.

Hemos luchado, en suma, no por el botín del presupuesto, ni por la satisfacción de ambiciones personales o de círculo, sino por ideas y propósitos generales, más elevados y fecundos.

Si los frutos de nuestra propaganda y nuestra acción no correspondieran todavía a lo que hay derecho a esperar, tendríamos que culpar de ello, en gran parte, a la obra de confusión y de intriga realizada por los diarios que más serios se reputan.

Pero ello no tendría más consecuencias que la de incitarnos a redoblar el esfuerzo en la tarea de esclarecimiento de la inteligencia popular, seguros de que el electorado que se ha decidido a votar, no tardará en hacerlo bien, con dignidad y a conciencia.

Cómo se burla a los tontos que venden el voto a cambio de una promesa de empleo

Ayer se descubrió una importante falsificación de nombramientos de personal obrero de la municipalidad

Están comprometidos varios presidentes de comités radicales y el candidato a diputado D. Juan S. Lambruschini

SE HA DADO INTERVENCION A LA JUSTICIA

El señor Irigoyen ha desarrollado hasta sus últimas consecuencias el sistema de conseguir prosélitos por medio de los empleos o de las simples promesas de empleo. Este sistema ha penetrado y corrompido tanto el ambiente social de nuestro país, que no es raro encontrar hombres que fueron hasta ayer honestos y altivos obreros y que ahora aspiran, como al más alto honor, a integrar la clase de los malevos electorales que viven de la industria del comité.

Sobre este genuino producto de la política irigoyenista, ha operado ayer el señor Juan S. Lambruschini, conocido caudillo radical de la sección 2a. y candidato a diputado por la fracción antipersonalista. La operación tiene todos los caracteres de un verdadero cuento del tío y aparece por primera vez en el campo de la política electoral.

En las primeras horas de la tarde de ayer se presentaron a la contaduría general de la municipalidad una veintena de obreros, en su totalidad padres de familia, a objeto de presentar los nombramientos y llenar la ficha que debían acreditarlos como trabajadores de la comuna. Pasados los nombramientos al contador general a fin de que se pronunciara acerca de su autenticidad, no tardó en descubrirse que se trataba de una falsificación grosera: estaban extendidos en papel ordinario, no constaba en ellos el número de los respectivos expedientes, ni el sueldo que debía corresponder a cada obrero.

En presencia de estos hechos, el contador general consultó el caso con el secretario de obras públicas de la municipalidad, doctor Moreno, quien ordenó el secuestro inmediato de los nombramientos y que se tomara declaración a cada uno de los obreros engañados.

El contador general, ayudado por el oficial mayor de hacienda, retiró todos los nombramientos y sometió a un breve interrogatorio a las víctimas de este originalísimo cuento del tío. Estos declararon que desde hacía mes y medio el caudillo radical señor Juan S. Lambruschini, les venía ofreciendo, muy paternalmente, nombramientos para trabajar en las dependencias municipales; que de acuerdo a esas promesas el sábado por la noche se presentaron al "escritorio" del señor Lambruschini, instalado en el comité antipersonalista de la sección 2a., donde el mencionado caudillo les dijo que les entregaría los nombramientos prometidos al día siguiente y después que hubieran sufragado por la lista que él les indicaría. Al día siguiente, domingo, volvieron al comité-escritorio donde el señor Lambruschini les entregó la boleta del voto al mismo tiempo que les exhibía, desde larga distancia, los nombramientos prometidos. Después de haber emitido el voto, regresaron al comité-escritorio donde el señor Lambruschini, muy afablemente, les entregó los nombramientos... falsificados.

Según rumores que circulaban ayer en la intendencia municipal, no correspondería al señor Lambruschini la exclusividad en esta novísima clase de fraudes: otros presidentes de comités antipersonalistas, por ejemplo el "Remigio Lupo" y el "1o. de Abril", habrían emitido también nombramientos falsificados.

El intendente dispuso ayer que el asunto fuera pasado inmediatamente a la justicia. No creemos que encuentre el señor Lambruschini un juez capaz de enjaularlo, tal como se merece, pero si se lo dejara suelto, la inanidad de nuestra justicia quedaría en parte compensada por la fructífera lección que se desprende de este caso elocuente. En lo sucesivo, los honrados y altivos obreros que sientan nacer en ellos alguna propensión al abandono de su trabajo sano y productivo para ir a engrosar las huestes del malevaje electoral que vive de dádivas, favores y puestitos, pensarán en los nombramientos falsificados del señor Lambruschini y se estremecerán de horror ante la sola perspectiva de llegar alguna vez a ser víctimas de tan estúpido como infamante cuento del tío.

Presenciando el recuento de votos

VIMOS ALGO DE LO QUE HAY DENTRO DE LOS SOBRES

Asistimos ayer a la aburridora sesión que la junta electoral dedicó a la operación de abrir urnas y contar sobres.

No se trabajaba muy ligero. Parece que la junta electoral no comparte el deseo general de conocer cuanto antes la verdad de las urnas, que echará por tierra tantos cálculos alegres, liquidará al grupito de aventureros libertinos y demostrará a la prensa grande la inutilidad de sus intrigas contra el Partido Socialista.

Matando el aburrimiento se hablaba de la elección y pocos concurrentes había que no tuvieran listo su pequeño cálculo matemático y ninguno dejaba de defenderlo de las objeciones ajenas con ardiente convencimiento.

Casi todos los cálculos mentaban las maniobras de comité, la guerra a muerte que se hicieron los caudillos entre sí, tanto personalistas como antipersonalistas, y miles de votos volaban de uno a otro partido, según la simpatía o el capricho de cada cual.

Las borratinas, esta vez, aseguran que han sido varias y numerosas. Y las combinaciones "estratégicas", de maquiavelismo trasnochado, infinitas. Es realmente asombroso lo que da de sí la calenturienta cabeza de un caudillo que se siente irremisiblemente perdido!...

En "estrategia" electoral, los libertinos han competido con los peores caudillejos de comité. Ninguna "combinazione" desecharon, desesperados por pescar votos sueltos que, sumados, les den algo para no ser enterrados completamente desnudos.

Y mientras los comentadores se aturdían con sus cálculos o se entretenían refiriéndose vulgares y siempre iguales episodios de comité, nosotros, atentos a la despaciada abertura de urnas, quisimos levantar un poco el velo, conocer algo de lo que contienen los herméticos sobres. No nos propusimos un absurdo, porque la intuición humana cuando quiere llega lejos, penetra hondo!...

Síganos el lector... Los sobres se vuelven transparentes, una a una distinguimos las boletas, las clasificamos, las separamos... Y, ¡oh desesperación de mariscales!, la inmensa mayoría son limpias, enteras, depositadas en la urna sin mácula, sin añadidos, sin "originalidades". Pero, de cada cien una vemos curiosos ejemplares, boletas "razziadas"...

Allí están las impresiones digitales del terrible caudillo antipersonalista de la sección 4a., ínclito Elena. Las puso con rabia, con sed de vengar su eliminación de la lista de candidatos. Y con rojo sangriento brotó, trituró a sus "correligionarios" Ricardo Riguera, Germán A. Tirigall, Rómulo B. Trucco, Miguel A. Luzio, Mario E. Albarracín, Juan B. Garré, Mario Jiménez, Juan B. Botinelli y Juan S. Lambruschini. Heroico protector de Leónidas Anastasi, Juan osé Bonifacio y Ricardo Aimó!

Y aquélla!... Qué atroz carnicería!... Juan José Bonifacio debe creerse el hombre único. Habiendo un Bonifacio, sobran los demás. Y ahí cayeron todos despanzurrados con lápiz azul, lápiz patrio!...

Huele a libertino... Dentro de un sobre individualizamos una combinación del subcomité Hermelo: electores de presidente y de senador antipersonalistas y candidatos libertinos a diputados. Un moribundo dando la mano a un muerto!

Más libertinaje! De la boleta libertina han tachado a Fernando de Andréis, Raúl Carballo, Carlos Manacorda, Manuel González Maseda y Jacinto Boix, casi la mitad de la mejor lista de engominados y traidores, y esos ilustres opositores decentes fueron substituídos por Ricardo Aimó, Mario Jiménez, Juan Botinelli, Juan J. Bonifacio y Rómulo B. Trucco. Otra urna y encontramos otro ejemplar de la misma boleta, y una tercera que sacrifica al conocido gremialista González Maseda y al argentino del Brasil Jacinto Boix en beneficio de Mario Jiménez y del jesuita Leónidas Anastasi!...

Qué exuberancia de "combinazione"!... Por ahí debe haber andado el comercial lápiz de "l'impresario"... Cae Boix, desdichado Esquirol, para dejar un lugarcito a Juan S. Lambruschini, repartidor a destajo de empleos municipales. Y con Boix, se derrumba también el virtuoso Fernando de Andréis, en rendido homenaje a Juan B. Garré y Ricardo Aimó.

Todavía siguen más "combinazione"!... Ricardo Aimó desplaza nada menos que al fecundo Antonio Zaccagnini y Leónidas Anastasi a José Rouco Oliva, "obrero ferroviario" y Juan B. Garré a Raúl Carballo — el de la erre superflua! — y Juan B. Botinelli a Manuel González Maseda... Un tendal libertino!...

Ah, infeliz descalabrado, preclarito cenador, filántropo Spinetto, "tu quoque"!... Ese es el sobre de la negra traición: hay en él el candidato Barroetaveña y los candidatos libertinos a diputado. Sabotage... sabotage! Qué amigos tiene ese pobre Benito!... Qué amigos ingratos: ¿acaso no hubo plata para todos?

La Junta Electoral está ya fatigada. Se dispone a terminar con la última urna de la tarde, para darse un descanso que tonifique sus gastadas fuerzas. Lo lamentamos, porque el lenguaje de los sobres nos atrae, acaba por entusiasmarnos! Qué hermosas lecciones de democracia nos dan libertinos y antipersonalistas, en fraternal mortuoria solidaridad!... Van los últimos sobres... Ay, ay... ésta sí que es sorpresa!...

"Combinazione" excesiva!... Tanto va el cántaro a la fuente... Dentro del sobre vemos dos boletas: una de candidatos a presidente, senador y diputados antipersonalistas y otra de senador y candidatos libertinos a diputados. Fueron metidas muy juntitas en el sobre y la primera anula a la segunda. ¿Maniobra, desinteligencia, idiotez del "elemento" libertino - antipersonalista? Jamás se sabrá! Pero, ay dolor!, en esos malhadados sobres moran votos forzosamente nulos. ¿Por quien quiso votar el ciudadano que juntó las dos boletas? ¿Por los libertinos, por los antipersonalistas? Como eso no podrá saberse, la Junta no tendrá más remedio que anularlos. Desesperación libertina! Y a lo mejor, la "victoria" se frustrará por culpa de esos miserables votos!...

Ha terminado el recuento.

Salimos del congreso y una sonrisa de conmiseración es el mejor comentario que se nos ocurre.

Pobres libertinos! Pobres antipersonalistas!...

EN EL FEUDO DEL CANTONISMO

Fiscales socialistas son expulsados de los comicios

De aventurada y ligera, por lo menos, puede tacharse la afirmación de los diarios cuando declaran unánimemente que el acto electoral del domingo ha resultado en todo el país una manifestación de alta cultura y civismo. Desgraciadamente, fuera de la capital de la república, y la provincia de Buenos Aires, no puede afirmarse que hayan faltado los incidentes desagradables y aún graves, en diversas provincias, como para modificar el optimismo que trasunta esa afirmación.

Pero, prescindiendo de los delitos de sangre que matizan en forma siniestra el acto electoral en varias provincias argentinas, sobran los abusos y los atropellos que resucitan las peores épocas del caudillaje más crudo.

Para no citar más que un ejemplo, vamos a referirnos brevemente a lo ocurrido en San Juan, por considerarlo un caso típico de violencia y desenfreno oficialista, sin que esto importe atenuar los atropellos que se cometieron en otras partes contra los opositores o simplemente contra los ciudadanos que no comulgan con las facciones dueñas del poder.

Cuando se considera que el señor Cantoni ha bajado a la capital de la república para romper lanzas en favor de la libertad electoral y de opinión, y se observa cómo se aplica en sus feudos el respeto por esos mismos principios, se comprende en seguida toda la mistificación de la política criolla que consiste en predicar una cosa y hacer en la práctica todo lo opuesto.

Resulta que en la provincia de San Juan, muchos fiscales socialistas no han podido ejercer su función por haberse opuesto a ello los presidentes de las mesas respectivas, expulsándolos de los locales de los comicios, exactamente como lo hacían aquí en la capital, veinte o veinte y cinco años atrás, los matones del régimen.

Como si ese abuso no bastara a definir la situación de coacción y violencia que reina en la desgraciada provincia, en algunas localidades se ha suprimido, lisa y llanamente, el cuarto oscuro o, lo que es lo mismo se ha anulado la única garantía de libertad que ampara al elector económicamente sujeto a la clase gobernante, obligándolo a sufragar por los que tienen la cartón por el mango, contrariamente a lo que dispone la ley.

Si tales abusos pueden llevarse a cabo durante una elección nacional, ante el control de un partido como el nuestro, ¿qué no ocurrirá en las localidades lejanas de la provincia, donde no llega esa saludable vigilancia?

Solidaridad socialista internacional

Ecos del fallecimiento de Juan B. Justo

CHECOESLOVAQUIA

Praga, marzo 6 de 1928 — Partido Socialista — Comité Ejecutivo Nacional — Buenos Aires — Queridos camaradas: Hemos recibido demasiado tarde vuestra carta portadora de la triste nueva del fallecimiento de Juan B. Justo.

Su nombre no es conocido solamente en vuestra república. Todo el mundo socialista conoce el nombre de vuestro querido y admirado maestro.

Nuestro Partido Obrero Rutheno (de la Rusia subcarpática) en la república de Checoeslovaquia, os pide, queridos camaradas, aceptéis nuestras condolencias en vuestro dolor.

Nosotros adquiriríamos para nuestra biblioteca todos los libros del camarada Juan B. Justo que han sido publicados en lengua francesa y nos tomamos la libertad de pedirles el envío de la nómina de esos libros y la librería dónde podemos adquirirlos.

Recibid, queridos camaradas, la expresión de nuestros sentimientos cordiales; vuestro, Ing. Jaromir Necas, diputado al parlamento. — Praga, Checoeslovaquia — Por el Comité Ejecutivo del Partido Rutheno.

MEJICO

Al camarada Jacinto Oddone, secretario general del Partido Socialista, Argentina — Buenos Aires. — Se recibió en este Comité central, la atenta circular de usted, fechada el 21 de enero ppdo., la que nos trae la noticia oficial de la desaparición inesperada del senador y doctor Juan B. Justo, fundador de ese Partido.

Al hacer a usted presente por este conducto nuestra más profunda condolencia, por la desaparición del camarada Juan B. Justo, nos permitimos enviarle nuestras excusas por no haber remitido el 15 de los corrientes el mensaje a que se contrae la circular que estamos contestando, en virtud de que el 20 del mes en curso recibimos la susodicha comunicación; sin embargo le reiteramos nuestra más sensible condolencia, haciéndonos partícipes del dolor que debe embargar los corazones de los trabajadores argentinos por la desaparición de tan ilustre y querido camarada.

Sin otro particular por el momento, nos es grato ofrecernos suyos por la causa del trabajo organizado.

Salud y revolución social. — Méjico, D. F., a 28 de febrero de 1928. — Por el Comité central, el secretario de Asuntos Internacionales, **Eulalio Martínez**; el secretario general, **José López Cortés**.

La junta electoral inició ayer la revisión de las urnas y el recuento de votos

La junta electoral inició ayer por la tarde, en el recinto de la cámara de diputados, la revisión de las urnas y recuento de votos emitidos en la elección del domingo.

Dicha tarea fué comenzada a las 14.30 horas, instalándose al efecto tres mesas; cada una de las cuales presidida por un miembro de la junta, que, como se sabe, está integrada por los doctores Marcelino Escalada (presidente), Miguel L. Jantus y César Campos.

LA FISCALIZACION

Presenciaron las operaciones fiscales de varias de las agrupaciones que concurrieron a la lucha comicial.

Como apoderado general del Partido Socialista actúa el diputado Jacinto Oddone, siendo fiscal de cómputos el compañero diputado José Luis Pena y fiscales de mesa el diputado Coca y los ciudadanos Enrique Coira y Zabala Vicondo.

La Unión Cívica Radical irigoyenista ha designado apoderado general al señor Oreste Folchi; fiscales de mesa, Irineo Viqueira Puente, Bartolomé J. Leccardi, Carlos A. Robliani y A. Bursaco Benítez; fiscales de cómputo, Cayetano Vita y Radamés Aquilano.

El partido Comunista de la República Argentina nombró como apoderado general ante la junta al ciudadano Ruggero Rugilo; fiscales de escrutinio a Esteban Cucagno, Domingo Torres y J. N. Caggiano, y fiscal de cómputos al ciudadano Egidio Lista.

Los "libertinos" nombraron análogamente a los señores Cristóbal R. Solari, Nicolás Cubelo y Pedro Revol. Como fiscal de cómputos, Ramón Sainte Marie.

En representación del "antipersonalismo" ha sido nombrado el señor Ricardo Aimó.

RECUENTO DE VOTOS

La junta electoral dió término a la revisión y recuento de votos de las cuatro primeras secciones y 44 mesas de la 5a.

Votaron en las 103 mesas de la 1a. sección 25.612 ciudadanos. La policía en los cómputos de ayer daba 25.511 sufragantes.

En la sección 2a. sufragaron 11.857 en 49 mesas, cómputo idéntico al suministrado por la policía.

No ocurrió lo mismo en la sección 3a., con sus 62 mesas, en las cuales se contaron 16.129 sobres, mientras los datos de votantes era de 16.005.

En la 4a. se contaron 14.643 sobres. Dos urnas están en observación.

La urna 25, una de ellas, de la sección 1a., traía el acta labrada en papel simple.

En la urna 52 se encontró una libreta de enrolamiento que pertenece a un ciudadano cuyo voto fué impugnado.

Las urnas en observación no habrán de dar lugar a nuevos comicios.

La junta electoral continuará hoy sus tareas de 9 a 12 y de 14 a 19.

A propósito de un reportaje

El senador Bravo nos pide dejar constancia de no haber comunicado opiniones ni comentarios de ninguna clase a ninguna persona de "Crítica" ni de otro diario, sobre las elecciones del domingo al sobre ningún otro asunto.

Esta rectificación obedece a que "Crítica" ha publicado en la 6a. edición del domingo un reportaje al doctor Bravo que no ha tenido lugar.

El Partido a la prueba

Gran suscripción electoral

Suma anterior	$ 17.291.65
Juancito, Luisito y Alicia Justo	15.—
J. B. N.	10.—
Esteban Dufaur	20.—
Juan A. Torres	10.—
Santiago D. Bernardi, lista N. número 5363	2.—
Mariano López, lista N. número 2367	8.50
Enrique A. Pérez Daglio, lista N. número 3841	15.—
Visitación Ardisana, lista N. número 3401	9.—
Carmelo Horaci, lista N. número 7186	1.—
Paulino Fuentes, lista N. número 2606	5.—
Ramón Bravo, lista N. número 3409	77.—
Alfredo Bagnarelli, lista N. número 4375	5.—
Domingo Arufe, lista N. número 3991	2.—
Pedro Irigoyen, lista N. número 5254	6.—
Natalio Francioni, lista N. número 2538	3.—
Eufocinio Sandez, lista N. número 6029	1.—
César Martínez, lista N. número 5476	9.50
Alberto Gianelli, lista N. número 4390	10.—
Francisco Primo Scotti, lista N. número 4013	10.—
José María Silva, lista N. número 3570	3.—
Ernesto H. Tassara, lista N. número 6672	157.—
Lorenzo Giménez, lista N. número 7833	9.—
Antonio Fernández, lista N. número 7820	3.50
Francisco Fernández Moreno, lista N. número 7831	6.—
Felipe Morales, lista N. número 3711	5.—
Luis David Bonaparte, lista N. número 6927	10.—
Alfredo Ayderiux, lista N. número 4796	10.—
Ramón García, lista N. número 4303	2.—
Juan Bernamasco, lista N. número 4883	5.—
Alberto E. Mugione, lista N. número 2661	4.90
Angel Repetto, lista N. número 3571	2.—
Total . . .	$ 17.760.05

Mussolini y el Vaticano

Ha terminado la luna de miel...

En diversas oportunidades nos ocupamos de la disidencia que desde hace un año, poco más o menos, se mantiene latente entre el gobierno del señor Mussolini y la iglesia católica. Resulta un tanto difícil, tratándose de un conflicto en el que intervienen dos poderes igualmente enemigos de la publicidad y la libre discusión, establecer con la exactitud y claridad necesarias el origen del mismo, o su causa inicial. Lo que se sabe al respecto, es lo que ha trascendido al público a través de la polémica agridulce que con frecuentes intervalos entabla la prensa fascista con el órgano oficial del Vaticano, lo cual basta y sobra, por cierto, para que tengamos una idea aproximada de la tensión existente y de las dificultades que presenta un arreglo pacífico.

Para nosotros, no cabe la menor duda que la causa remota e indirecta de las actuales desavenencias católico-fascistas, radica en la dificultad insuperable que presenta el arreglo de la famosa "cuestión romana" planteada por el Vaticano en términos que la hacen insoluble.

Ya hemos dicho en otras oportunidades, al ocuparnos de las relaciones que median entre el Vaticano y el gobierno del señor Mussolini que éste, en su obsecuencia servil hacia la iglesia había ido más allá de lo que aconseja la prudencia, hasta alimentar en los elementos clericales esperanzas que él mismo debe considerar utópicas e irrealizables.

Lisonjeado y ensoberbecido por tantas concesiones que indudablemente sobrepujaban sus más rosados ensueños, el Vaticano ha ido cobrando audacia y en los últimos tiempos el lenguaje de sus órganos se ha vuelto más y más enérgico.

En una encíclica reciente, se quejaba el papa de que el estado fascista pretenda monopolizar la educación física y moral de la juventud italiana, que la iglesia considera privilegio propio, emanado de la divinidad.

La contestación de Mussolini no se hizo esperar. Un decreto reciente manda disolver todas los organizaciones juveniles católicas, que habían sobrevivido las anteriores supresiones, y establece que sólo podrán funcionar en el reino los cuerpos de los "balilla" y "vanguarditi", esto es, dos entidades sometidas en absoluto al control fascista.

Planteado el conflicto en estos términos irreductibles, no hay quien no vea la dificultad de un advenimiento pacífico.

Es casi seguro que el Vaticano se mantendrá en la actitud intransigente observada hasta aquí, no siendo probable, después de las afirmaciones del papa en la encíclica citada, que admita ser despojado de un privilegio considerado sagrado e intangible, con tanta mayor razón, que el fascismo ha contribuido a fortalecer por todos los medios era creencia.

Es difícil predecir como terminará el pleito. Admitir que Mussolini se desprenda del auxilio que le presta el Vaticano, es sencillamente absurdo, porque ha de resultarle difícil, por no decir imposible, reemplazarlo. Y la situación del fascismo no es como para jugarla con tanta imprudencia y ligereza, el único aliado seguro...

Queremos decir con esto que, antes pronto de lo que pudiera creerse, hemos de ver a Mussolini retirando su decreto y pidiendo disculpa, al papa con una desenvoltura de viejo bribón que sólo sabe usando la razones.

La prensa "buena" y la "mala", según el señor De Rivera

Entre las sandeces y trivialidades que a diario comunica el telégrafo, atribuídas, con o sin razón, al dictador español, encontramos, finalmente, una verdad. Acaba de expresar el general de Rivera, según leemos en un despacho de "La Prensa", esta sentencia categórica, que en boca de un personaje de su calibre resulta un dogma: "Un periódico bueno es mejor que seis escuelas; un periódico malo es peor que un ciclón".

Estamos de acuerdo una vez en la vida con el marqués de Estella.

¡La prensa buena! ¿Quién no la ensalza y no reconoce sus grandes virtudes?

Pero ya sabemos lo que el señor de Rivera quiere decir cuando habla de prensa buena. Además, si tuviéramos alguna duda al respecto, el dictador español se encarga de destruirla. Para él, como para Mussolini y demás déspotas habidos y por haber, la prensa buena es la que adula al amo y oculta al pueblo los estrepitosos de la dictadura, para que nada se pueda advertir desde afuera acerca de las mentiras y mistificaciones que la permiten vivir al día.

Opina el marqués de Estella que la prensa necesita ser constantemente vi

El alza artificial de los precios de bolsas y arpillera

Contestó el ministro de agricultura el memorial de la Sociedad Rural Argentina

El ministro de agricultura respondió ayer el memorial que le presentara la Sociedad Rural Argentina con respecto al alza artificial de los precios de bolsas y arpillera y las medidas que a juicio de dicha entidad convendría adoptar.

Como se recordará, la Sociedad rural expresaba, en el memorial de referencia, que los agricultores son víctimas de la especulación al comprar envases para la cosecha, particularmente bolsas, cuyo encarecimiento desmesurado crea un problema grave de urgente solución para el productor agrícola.

Después de reconocer la bondad del transporte a granel, mucho más económico y eficaz, como así la necesidad de construir una red de elevadores donde se puedan almacenar y clasificar los cereales, todo lo cual habrá de originar la supresión definitiva de la bolsa, la entidad recurrente mostraba preocupación por solucionar en forma inmediata las dificultades económicas planteadas en nuestro actual sistema de envases.

A este respecto decía el memorial que para defender a los agricultores de los "corners" o entendimientos temporarios efectuados entre los vendedores para elevar los precios del envase, restringiendo las ventas, convendrá la realización de operaciones a término en arpillera y bolsas. Además, como medio eficaz para combatir la especulación, el ministerio de agricultura debería organizar una información permanente del mercado de arpillera y bolsas, publicando sus datos en forma sistemática, incluyendo en ellos precios y cantidad de tales artículos existentes en poder de los principales industriales y comerciantes del país y del extranjero.

Por otra parte la Sociedad Rural pidió la supresión del impuesto de exportación a las bolsas, que es de 0.02 oro, para contrarrestar la especulación en el mercado interior.

LA RESPUESTA DEL MINISTRO DE AGRICULTURA

En su nota respuesta, el ministerio de agricultura manifiesta que, en lo referente al encarecimiento de las bolsas en la época de cosechas, el P. E. tiene enviado un proyecto al congreso de la nación, con fecha 28 de julio de 1923, sobre contralor del comercio de cereales y en el cual se contempla la solución del problema del transporte a granel y la organización del comercio de cereales, asuntos éstos, que ahora preocupan a la Sociedad Rural Argentina.

Agrega, luego, que ha designado el ministerio una comisión que buscará la forma de resolver prácticamente y eficazmente este problema y que un laboratorio de su dependencia tiene a estudio las muestras de tipos de cosechas para su clasificación.

En cuanto al establecimiento de operaciones a término, declara que siendo el mercado de bolsas y arpilleras, esencialmente especulativo, el agricultor que es quien en definitiva usará de ellas, no irá a operar en él.

Termina la nota respuesta, después de otras consideraciones, manifestando que el impuesto a la exportación de bolsas conviene mantenerlo por los propósitos que lo inspiran y desde que, al presente, no puede tener la trascendencia que le atribuye la Sociedad Rural Argentina. Cabría suspenderlo si se produjeran situaciones de emergencia.

SOCIEDAD LUZ

INAUGURACION DE LOS CURSOS

Terminadas las actividades cívicas, se han reanudado en la Sociedad Luz los trabajos, inaugurándose ayer de tarde las clases de corte y confección a cargo de la señora María E. V. de Chiaia.

En la próxima semana se inaugurarán los cursos de música, contabilidad, inglés, dactilografía, estenografía, etc.

En la misma semana se inaugurará el ciclo de conferencias semanales.

UN SEGUNDO LLAMADO A LOS JOVENES

Con el entusiasmo y actividades desarrollados por los jóvenes en la pasada campaña electoral no puede considerarse como terminada su misión.

La Sociedad Luz les ofrece la oportunidad para continuarla, brindándoles una oportunidad para ser útiles al pueblo, ocupando la cátedra de la institución, en cursos o conferencias de cultura y perfeccionamiento científico, técnico, artístico y literario.

Las personas que quieran colaborar, indicando temas, días, horas, etc., pueden enviar el ofrecimiento y condiciones a la dirección de la Sociedad Luz, Suárez 1301, o personalmente al domicilio del presidente, Callao 639, de 12 a 13 horas.

gilada y controlada por el gobierno, que no debe tener pasiones y sólo debe reflejar "cultura y doctrina".

¡Buenas van a estar la cultura y la doctrina bajo un régimen que es la encarnación del jesuitismo aliado de la fuerza y la mentira!

¡Pobres pueblos con tales pastores!

DE LO RELIGIOSO A LO POLITICO

El papa acaba de publicar una nueva encíclica. No es la que se había anunciado sobre los excesos del nacionalismo: esta fué aplazada por razones no conocidas hasta ahora.

Pero la encíclica "Mortalium animos" no deja por eso de ofrecer mucho interés, y no sólo desde el punto de vista religioso. Arroja una luz clara sobre algunos de nuestros problemas políticos. Confirma en particular lo que decíamos sobre el liberalismo y el dogmatismo.

El tema de la mencionada encíclica es la unidad de las iglesias. De algunos años a esta parte se ha producido un movimiento entre las diversas confesiones religiosas, movimiento que tiende a unirlas por el reconocimiento de ciertos dogmas comunes. Se efectuaron dos conferencias, una en Estocolmo en 1925, y la otra en Lausana en 1927, con miembros de numerosas iglesias cristianas, pero sin representación de la iglesia católica romana. Anteriormente, ya se habían hecho diversas tentativas para aproximar a Roma las iglesias orientales, proyecto que favorecía Pío XI. Pero la encíclica actual indica muy claramente cómo el soberano pontífice entiende la unidad o la unión.

Es un engaño, declara el papa, y un engaño pernicioso, creer que la unidad religiosa puede establecerse poniendo a todas las religiones sobre un pie de igualdad. No hay que figurarse que todas las religiones son igualmente verdaderas, buenas o plausibles. No hay más que una verdadera, no hay más que una depositaria de la verdad revelada, y es la iglesia romana. Sólo a ella, por consiguiente, pertenece la preeminencia.

Los "pancristianos", so pretexto de una "falaz unidad religiosa", "tienden a quebrantar el fundamento de la religión católica". Es lo que el jefe de la iglesia no puede admitir. No es posible, dice enérgicamente Pío XI, concebir una sociedad cristiana en que los fieles serían libres de seguir cada cual su manera de pensar respecto de la fe misma".

Ciertos católicos, obedeciendo a un nuevo impulso del "modernismo", habían creído poder distinguir entre los dogmas, considerando a unos como más esenciales que otros. Pío XI condena esta nueva manifestación del sentido propio en las cosas tocantes a la fe. "No se puede hacer distinción entre los dogmas, como si algunos fueran impuestos y los otros fueran abandonados a la libre aceptación de los fieles."

El papa termina deseando, por caridad cristiana, el retorno de los disidentes a la iglesia romana, pero afirma categóricamente que la fe no debe ser sacrificada a la caridad. Para los católicos no hay más remedio, pues, que el "someterse al pontífice romano".

* * *

No debe asombrarnos esa intransigencia. Es perfectamente lógica. Para quien cree, en efecto, que hay una verdad revelada, una verdad absoluta única, la iglesia depositaria de esa verdad es la única con derecho de mando. No puede tratar a las demás sobre un pie de igualdad. Los creyentes no tienen más que obedecer al papa; los disidentes deben volver al redil de la iglesia romana. No hay otra unidad concebible. La iglesia católica se mantiene fiel a sí misma. Aparece, una vez más, como la más poderosa institución de autoridad que hay en el mundo.

La disciplina de la iglesia no afecta más que a los católicos, pero la encíclica pertenece a todos por sus repercusiones sobre la sociedad civil. No es solamente en las iglesias donde se observan anhelos de unión; se notan también entre los pueblos, sobre todo para escapar a la pesadilla de la guerra. La Sociedad de naciones nació de esa voluntad de acercamiento y de cooperación.

El papa deja constancia de ese hecho. La encíclica se inicia precisamente con esa comprobación. Pero es para poner los fieles en guardia contra una analogía engañosa. "El papa, dice el resúmen transmitido a los diarios, reconoce la tendencia general contemporánea hacia una más grande unión internacional de los pueblos, pero lamenta que algunos quieran transferir esa unión del orden político al orden religioso, pretendiendo unir la religión verdadera con las falsas religiones, e incurriendo en el error de creer que todas las religiones son buenas y loables".

Hay, pues, dos planos muy distintos: el religioso y el político. En el orden religioso, no cabe confusión; la unidad no puede ser sino dogmática. La sociedad religiosa no puede ser constituída sino por la subordinación del rebaño al pastor. Pío XI sigue la tradición de Pío X. Esto es muy claro, muy neto, y nada sorprendente.

En el terreno político, en virtud de la primacía de lo espiritual sobre lo temporal, los mismos principios deberían ser válidos. Los estados deberían estar sometidos al papado como los fieles a la iglesia. Roma debería ser la capital de la cristiandad, que, como iglesia, no debería formar más que un cuerpo y un alma. Por ahí se llega a la teocracia, que fué el sueño de los grandes papas de la edad media.

Pero ese sueño no pudo durar. La vestidura sin costura se ha desgarrado. Las herejías en lo espiritual, y la resistencia al poder temporal de los poderes políticos rompieron la unidad de la cristiandad. Los principios pretendieron que su poder temporal emanaba directamente de dios. Las sociedades tienden a la laicidad completa, separándose de las iglesias. La teocracia ya no es más que un recuerdo y es dudoso que aún aquellos que sueñan con "una nueva edad media" se atrevan a llevar su sueño hasta reconstituirla.

Pero si la iglesia romana sufre esos hechos, no los acepta. Encíclicas como la del Cristo-rey y esta sobre la unidad de las iglesias, condenas como la de la "Action Francaise" después de la del "Sillón", la negativa de reconocer (al menos en Francia), la laicidad del estado y la autonomía de la sociedad civil, son hechos que muestran con evidencia que la iglesia católica no puede considerar como legítima una evolución de las sociedades directamente opuestas a su espíritu.

Es su derecho y su deber. Pero es también el derecho y el deber de los estados velar por su seguridad.

* * *

Cuando no se puede hacer otra cosa, la iglesia se resigna ante el hecho consumado. No pudiendo conservar la unidad política cristiana, debe transigir con la diversidad de los estados y de los regímenes. ¿Pero puede ella colaborar francamente con esos estados que ya no la conocen oficialmente?

La cuestión asume un interés concreto cuando se encaran, por ejemplo, las relaciones de la iglesia con la Sociedad de naciones. Ciertos espíritus generosos y bien intencionados, habían creído poder anunciar que el papa, anhelando la paz entre los pueblos, veía favorablemente el organismo de Ginebra y deseaba participar en sus trabajos. Y reclamaban un lugar entre los miembros de la Sociedad para el soberano pontífice.

Pero eso era ir demasiado pronto. Y la mayor dificultad no estriba, como podría creerse, en los miembros de la Sociedad de naciones. Procede del Vaticano.

¿Cuál es, en efecto, la ley de la Sociedad de naciones? Es, en principio, la igualdad de todos los Estados, grandes o pequeños, (y digo en principio, porque de hecho, las grandes potencias no siempre quieren someterse a la regla común). La institución de Ginebra es un organismo puramente laico. Prohibe invadir el terreno religioso. Y si elabora un derecho internacional (a eso tendrá que llegar), ese derecho no podrá fundarse en los dogmas de una iglesia.

¿Puede el papa aceptar eso? ¿Puede él, jefe de la iglesia romana, único depositario de la verdad revelada, ocupar un lugar, como un igual entre iguales, en medio de Estados que no reconocen esa verdad? ¿Puede él, soberano espiritual, participar en los trabajos de una sociedad que ignora esa autoridad espiritual? ¿Puede pasar del plano de la autoridad y del mando, donde está acostumbrada a actuar, al de la cooperación con iguales? Ya se ve cuán delicada es la cuestión.

No debemos extrañarnos, pues, de que no se le haya dado curso. Se ha declarado públicamente que el papa no desea entrar en la Sociedad de naciones. En primer lugar, porque eso no es en interés de los católicos, y en segundo lugar porque el Vaticano no podría participar en una acción de coerción. Pero la declaración agrega que el papa, en ciertas cuestiones, podría servir de árbitro, el único papel que conviene a su autoridad moral. Esto significa que se ofrece para sustituir la Sociedad de naciones.

Es evidente que la Sociedad de naciones tampoco puede aceptar estas condiciones. De modo que el conflicto no tiene solución. Así resulta siempre cuando se parte de un absoluto. No puede haber cooperación más que con un mutuo respeto de las personas.

Georges GUY-GRAND.

Claudio Bernard

El magnífico ejemplo de un investigador genial

Por Máximo Leroy

No envejeció Claudio Bernard. Acabo de releer su admirable "Introducción a la medicina experimental": el tiempo no hizo mella en ese pensamiento ardiente, estimulador. Cada capítulo, casi podríamos decir cada párrafo, conservó el sello de la emoción, los estremecimientos de la fiebre de un inventor en quien ningún fracaso, ningún contraste había podido disminuir la curiosidad. Venció toda clase de hostilidades: su familia incapaz de comprenderlo, sus rivales malevolentes, etc.

Fué siempre curioso y joven. ¿No se mide acaso la juventud de un espíritu por su capacidad de curiosidad, por el ritmo de su inquietud de saber, por la amplitud de su voluntad de conocer? Siempre permaneció joven Claudio Bernard, hasta su último suspiro, porque siempre veía algo por descubrir en el campo de su visión. Y su libro, tan grave y tan serio, es como la novela, la austera novela de esa incansable curiosidad.

Curioso, nos lo imaginamos en una actitud de corredor: las manos, los ojos, el pecho, todo el ser tiende hacia una meta, que eternamente será inaccesible, puesto que cada descubrimiento que satisface una curiosidad, suscita veinte curiosidades más. ¡Qué importa! Esa decepción, Claudio Bernard la conoce; y aún podría decirse que la ama, que le descubre cierto atractivo.

En realidad, esa eterna incognita de las cosas es lo que excita al investigador. Créese generalmente que los sabios de genio son fríos. No falta quien se imagina que esa frialdad es la condición indispensable de su sagacidad y de su poder de invención. Quitémonos eso de la cabeza. Los sabios son grandes inquietos, seres afiebrados. Su alma tiene arrebatos repentinos, remolinos de abismos, impaciencias de artista. No; ninguna frialdad hay en ellos. "En la ciencia—decía Claudio Bernard—, lo conocido pierde su atractivo, mientras que lo desconocido está siempre lleno de encantos".

Lleno de encantos, escribió el grande hombre. Lo que es encantador, lo que cautiva el corazón, encanta la imaginación. Y he aquí como, ante esa invocación, surje, bruscamente, entre las lozas indiferentes del laboratorio, una poesía exquisita, flor de una inquietud que en el sabio es de igual calidad que la del poeta. Tormento metafísico, sed de lo desconocido, fuego sagrado de la búsqueda, duda: todo es nostalgia en ese Claudio Bernard desfigurado por la falsa imagen de su estatua. Restituyamos el grande hombre a su movimiento, a su alma conmocionada, a esa curiosidad que es la marca de los hombres modernos presa de la insaciable razón.

A Renán, decíale un día Gottofrey, uno de los piadosos nobles maestros de Issy:

—"¡Investigar!... ¿Para qué? Todo lo esencial ha sido ya descubierto".

Necesario es confrontar las dos expresiones, la del hijo de Bacon y de Descartes, y la del hijo de la biblia: uno expresa la alegría apacible, el otro la inquietud. Dos épocas. Dos tendencias. Y aún podemos decir dos civilizaciones. "Desde Descartes, miramos hacia adelante", ha escrito León Brunschvicg.

Hacia adelante: en nuestro pasado próximo, nadie tendió la vista hacia adelante, ansioso de saber, con más grandeza que Claudio Bernard. Descubrió un sistema insospechado de la circulación sanguínea, el azúcar del hígado, las leyes de la digestión, y otras cien maravillas físico-químicas.

Dudar antes de creer; no creer sino después de una demostración exacta, ser modesto, ser siempre curioso, he ahí lo esencial de las reglas bernardinas. Meditadlas, ciudadanos, antes de lanzaros en el error con tanto furor partidista.

La "Introducción a la medicina experimental", contiene preceptos que, trasladándolos cívicamente, convendría enseñarlos en las escuelas, para que los ciudadanos sean menos violentos, menos dogmáticos, menos injustos. Es un libro de sabiduría universal. Para quien sabe leerlo, va mucho más allá de su objeto, que es la medicina.

¿Llegará algún día la política a ser experimental? Podremos abrigar la esperanza de que así sea el día en que habremos sabido hallar en este libro único, las normas que, metódicamente, aguijoneen a la sociedad hacia instituciones científicas de la producción, para mayor ventaja de nuestras libertades.

UN "TREN AEREO"

Se construirá en Austria

No hace mucho, el ministro del comercio y de transportes de Austria autorizó la ejecución de un proyecto que significa una novedad en el terreno de la técnica, y está destinado a revolucionar en ese país el tráfico ferroviario.

Se trata de un "ferrocarril aéreo", en el verdadero sentido de la expresión. Es un tren en forma de aeroplano, o un aeroplano en que las alas fueran reemplazadas por cables que tendrían el aparato en suspenso y le obligarían a seguir una línea determinada.

En efecto, el aeroplano del proyecto que nos ocupa difiere de los aeroplanos hasta ahora conocidos en que en vez de surcar el aire a capricho, sigue un cable, por el que llega a su destino. Es decir, pues, que esta nueva construcción técnica ocupa un término medio entre el tren suspendido y el aeroplano o el globo dirigible.

Se conoce desde tiempo el tren suspendido. Todos los trenes suspendidos que funcionaron hasta ahora fueron construídos por el viejo sistema que sustituye el riel por el cable. El nuevo "tren aéreo" será construído de acuerdo a otros principios. Los ingenieros tomaron por base de sus trabajos el hecho práctico de que un dirigible estilo torpedo, forma "zepelin", o cualquier aparato aéreo de igual forma, debía adquirir una gran velocidad siguiendo un cable, y con un medio de propulsión adecuado. El tren aéreo obedecerá a propulsores movidos por motores. Su forma exterior será la de un dirigible; es decir que cada coche se parecerá a un torpedo, y tendrá una capacidad como para cien personas.

Según los cálculos, el tren aéreo alcanzará una velocidad de 350 kilómetros por hora. Será sobre todo de mucha utilidad entre las grandes ciudades y las regiones de los contornos, puesto que mediante él será posible trasladarse del lugar de trabajo al barrio más apartado o a algún lugar de descanso, en pocos minutos.

Los primeros "trenes aéreos" irán de Viena a establecimientos de baños recientemente creados, recorriendo la distancia en quince minutos. Es evidente la ventaja que reportaría ese medio de transporte a la población vienesa, que no sólo al fin de cada semana podrá ir a pasar un día a un lugar tranquilo a gozar de aire puro, sino que también podrá hacerlo después de cada jornada de trabajo.

No cabe duda que de ser los resultados de ese primer experimento práctico, tan beneficiosos como se anuncia, otras ciudades adoptarían el sistema.

"POLÉMICAS"

EN CADA NUMERO, SE SUPERA

Ya resulta indispensable para muchos afiliados por su nutrido material, siempre interesante y novedoso

¿Vd. aún no se ha suscripto a ella?

Envíe dos pesos y la recibirá durante diez meses

Giros a E. J. VASINI
LA MADRESELVA 6953
Buenos Aires

EL NUMERO 2 APARECERA EL MIERCOLES 4

MOVIMIENTO GREMIAL

F. Gráfica Bonaerense

LA HUELGA EN EL TALLER GRAFICO TAILHADE Y Cía.

Con la misma entereza y entusiasmo del primer momento se mantiene en huelga este personal.

Las causales del conflicto ya son conocidas: Los obreros fueron a la huelga en solidaridad con un compañero despedido y en salvaguardia de los principios de organización sindical, que la casa Tailhade y Cía. pretende desconocer a su antiguo personal. Llevado de su sed de ganancias y de explotación sin control y medida, en particular el señor Tailhade (hijo) es el que marca una nueva marcha a los intereses del taller.

Este señor, que ha tenido oportunidad de pasar por Italia, viene con todas las ínfulas del fascismo. Le acompañan la incomprensión de su señor padre y los consejos malos de algunos otros elementos que en la dirección de la casa juegan también un papel preponderante.

Pero será imposible vencer al viejo personal en la calle. La organización gráfica, por otro lado, ha de mantener el estado de conflicto, y el tiempo será el mejor testigo de quiénes son los que en esta hora histórica son rémora del progreso.

Es difícil la situación del taller, bloqueado por la actividad de los huelguistas, que no se dan tregua para desbaratar la resistencia patronal.

Ya hemos hablado de la intervención policial que intenta desmoralizar a los obreros en lucha.

A las detenciones realizadas debemos agregar esta otra: a un compañero, desde el viernes pasado, se le mantiene preso y bajo juez. ¿El motivo? Ya se sabe; si no lo hay, habrá en alguna forma que justificarlo. Sin embargo, como no pesa ningún delito sobre ese compañero, tendrán que ponerlo en libertad.

En el día de ayer han sido detenidos dos compañeritos. El valiente autor de esta nueva hazaña es el hijo del señor Tailhade, quien, a voz en cuello, se permite decir a los carneros que llevan sin miedo revólver y que tiran. Llevados los citados a la comisaría, tras ellos fué el señor Tailhade (hijo), el que después de conferenciar con el comisario, "bondadosamente" se permitió reincorporarlos al taller, diciéndoles que fueran a trabajar.

La casa se ve aprendida por serios compromisos. El "personal", con el que se pretende asustar a los huelguistas, reclutado entre los eternos elementos rompehuelgas, dirá a los señores Tailhade y Cía. del error de insistir en la política reaccionaria que no conviene a sus intereses.

Mientras tanto, los obreros en huelga y la Federación Gráfica Bonaerense ha de proseguir la lucha hasta verla victoriosa. — (Comunicado de la F. G. B.)

NUEVAS TARIFAS

Próxima reunión de las ramas de encuadernación y rayado

Con iguales propósitos que tuvieron las reuniones realizadas por las otras ramas, que integran la industria gráfica, serán también convocados, para reunirse la semana próxima, los compañeros que trabajan en las ramas de encuadernación y rayado.

Las reuniones respectivamente, se efectuarán los días 10 y 11 del corriente, a las 18 horas, en la Casa del Pueblo.

Congreso de trabajadores intelectuales polacos

La organización central de los sindicatos de los trabajadores intelectuales de Polonia, que reúne 20 sindicatos que agrupan en total 12.011 miembros, realizó un congreso en Varsovia el 4 de diciembre último.

El congreso se ocupó del desenvolvimiento de la legislación social, de la situación económica de los trabajadores intelectuales y del papel de éstos en la vida internacional. Una gran parte del informe sobre esta última cuestión, estaba dedicado a la Organización internacional del trabajo.

El congreso invitó a su comité ejecutivo a proseguir sus esfuerzos tendientes a hacer votar una ley limitando a siete horas por día el trabajo de los trabajadores intelectuales. También se pronunció en favor de las pensiones para los trabajadores intelectuales.

Congreso de ingenieros franceses

bajo los auspicios de la sociedad de ingenieros civiles, del 2 al 4 de febrero ppdo., tuvo lugar en París la reunión de la "Semana del ingeniero".

En ese congreso se reunieron representantes de 14 agrupaciones de ingenieros, comprendiendo más de 30.000 miembros.

En su discurso de apertura, el presidente, Bacle, dió una definición del ingeniero, en la que lo presenta como un intermediario entre el capital y el trabajo y un artesano de la paz social.

La elevación del tratamiento de los ingenieros fué reconocida indispensable por el congreso, en interés mismo de la producción.

El congreso se pronunció unánimemente en favor de la proposición hecha por Guselin, de encargar al comité directivo de la "Semana del Ingeniero", que solicite de todas las grandes asociaciones de ingenieros adherentes la designación de un cierto número de delegados, cuyo conjunto constituirá un verdadero colegio electoral. Este tendrá por misión estudiar las cuestiones corporativas y presentar a elección de los ministros competentes los delegados que desearía ver representando a los ingenieros en los grandes consejos gubernamentales.

Guselin puso en claro las esperanzas que podrían hacer nacer, para el porvenir, las relaciones con la Oficina Internacional del Trabajo. Seguidamente, fué aprobado el voto siguiente:

"La Semana del Ingeniero establece la necesidad para los ingenieros de estar fuertemente representados en los grandes consejos de la nación. Ella encarga a su comité directivo provocar a ese efecto el acuerdo de todas las asociaciones de ingenieros, especialmente para estudiar en común las cuestiones urgentes tocantes a los intereses generales de la profesión y la representación de los ingenieros en los grandes consejos de la nación."

Caja de retiros de la prensa francesa

Una caja general de retiros de la prensa francesa, que une en una vasta sociedad civil a los redactores de todos los diarios a ella adheridos, acaba de ser creada.

Elaborado por una comisión mixta, el estatuto ha sido ratificado por la Federación nacional de diarios franceses y por la comisión general de las asociaciones de prensa.

Unión internacional de artistas dramáticos

La Unión internacional de los artistas dramáticos ha encargado a su secretariado de reclamar a la Oficina Internacional del Trabajo informaciones sobre varias cuestiones de carácter internacional.

La Unión desearía desde luego ser informada sobre los obstáculos que se oponen, en diferentes países, a la libre mutación de los artistas, y en particular, sobre las disposiciones legales o contractuales que tiendan a impedir la entrada en ciertos países de artistas extranjeros.

Ella sugiere, además, la realización de una encuesta sobre los esfuerzos hechos en diferentes países para reglamentar, por una legislación especial, las condiciones de trabajo de los artistas de teatro.

La Unión internacional de los artistas dramáticos se propone la defensa de los intereses sociales, económicos y jurídicos de sus miembros, cuyo número pasa de 34.000, repartidos en 21 países. Las principales organizaciones afiliadas a la Unión son las de Alemania, con 10.000 miembros; Estados Unidos, con 7.500; de Francia, con 3.865.

El próximo congreso de la Unión se efectuará en París.

Sindicato de Mozos y Anexos

Bar Munich (Boedo 963) — El conflicto que esta organización mantiene con esta casa, prosigue con toda intensidad, hallándose los compañeros huelguistas en vísperas de un rotundo triunfo como consecuencia de la solidaridad que los trabajadores del barrio Boedo prestan a su causa. El comité de huelga ha podido comprobar que el citado comercio ha mermado su venta diaria en un 80 por ciento, índice seguro de que estamos en vísperas de un triunfo definitivo.

Los crumiros José Biota y Narciso Alonso, que traicionan esta huelga, han logrado una subvención del patrón, en pago de su felonía, en vista de que la inactividad de la cada no les permitía lograr su jornal.

Para obtener un triunfo definitivo solicitamos de los trabajadores en general presten como hasta ahora su más amplia solidaridad.

Bar Benigno (Rioja 2079) — Este comercio, que desde hace cuatro meses está en conflicto con la organización sindical, ante el fracaso de sus desesperados esfuerzos para vender su negocio en plena "debacle", como resultado de la negativa de los obreros del barrio a consumir en dicha casa, anuncia ahora en los diarios matutinos la venta a cualquier condición, y para embaucar a los posibles compradores regimenta barras de gente sin ocupación que consume gratuitamente, y hace bulto en la casa en las horas de la noche.

La indiferencia policial para con el garito que en el interior de este bar funciona diariamente, contrasta con el celo que manifiesta para detener a los huelguistas que reparten papeles explicando los motivos de la huelga.

Para impedir la burla de este señor, que así pretende desconocer los derechos legítimos de sus obreros, pedimos de todos se abstengan de concurrir al bar mencionado. — El Comité de huelga.

Comisión Socialista de Información Gremial

Se invita a los miembros de la C. A. a concurrir a la reunión que se efectuará mañana miércoles, a las 21 horas, en el local de costumbre.

Se pide puntual asistencia.

Federación O. de Choferes

(Sección ómnibus)

CONTINUA EL CONFLICTO EN "LA CENTRAL OMNIBUS"

En esta huelga sucede un caso curioso; lo que no hacen los huelguistas, lo ponen en práctica los crumiros. Como hemos dicho días anteriores, éstos, debido a su inexperiencia no hay día que no choquen, con el consiguiente deterioro en el material rodante, si no sucede algo más grave.

Todas estas cosas traen por consecuencia el que cierto superior se pase los días recorriendo los domicilios de los huelguistas, incitándolos a que vuelvan a trabajar.

Compañeros: En este tren la empresa no puede continuar, y si por nuestra parte ponemos un poco de interés en la propaganda muy pronto aquélla sentirá los efectos de la misma, viéndose obligada a reconocer nuestras justas aspiraciones. — El comité de huelga.

ASAMBLEAS Y REUNIONES

Para hoy

Unión Ferroviaria (Sección Buenos Aires Sud). — A las 17.30 horas, en el local social, A. del Valle 1944, ciudad, a fin de tratar el siguiente orden del día:

Proposiciones al próximo congreso.

Sindicato Obrero Afines al Automóvil (sección Lavadores) — A las 16 horas, en el local Ecuador 222, con el siguiente orden del día:

1. Acta anterior; 2. Informe de nuestros delegados ante la Sociedad Unión Lavadores de Autos y Anexos; 3. ¿Qué actitud debemos asumir en esta emergencia?

Para mañana

Asociación Trabajadores del Estado — A las 18 horas, en el salón de la Federación en Construcciones Navales, Necochea 1111, para tratar el siguiente orden del día: 1. Nota de la comisión organizadora del congreso de sociedades de trabajadores dependientes de la administración nacional e informe de la C. D. respecto a la misma. 2. Reintegro de la C. O. del C.

Carpinteros, Ebanistas, Aserradores y Anexos

AL PROLETARIADO EN GENERAL Y A LOS OBREROS DEL GREMIO EN PARTICULAR

La comisión administrativa, en su última reunión, después de comprobada la actitud asumida por Angel Orlando y Juan Mourlaas al traicionar la huelga general del gremio el día 23 de marzo en pro de la libertad de Simón Radowitzky y contra la mordaza policial, resuelve: Repudiar la actitud asumida por los mismos, hacerla pública e informar al gremio en la próxima asamblea a realizarse el domingo 8 de abril, a las 8 horas, en la secretaría, Loria 1194. (Comunicado de la C. A. del sindicato).

Federación Internacional de Periodistas

La Federación Internacional de Periodistas ha registrado recientemente dos nuevas adhesiones; las de las Asociaciones Nacionales de Holanda y de Letonia.

La Federación ha creado varias comisiones, que se ocuparán respectivamente de la documentación y de los archivos, de las finanzas, de los estudios técnicos, de la previsión y de la asistencia, y de los estudios jurídicos.

La comisión de documentación ha puesto al día una importante recopilación de textos de contratos, que constituye un código internacional de las condiciones de los periodistas; esa recopilación está actualmente impresa en francés; ediciones en alemán y en inglés están en preparación.

S. O. Afines al Automovil

(Sección lavadores)

CONFLICTO TERMINADO"

Ponemos en conocimiento de los lavadores de autos y choferes que el conflicto que sostenía este sindicato con el garaje Rivera 653 ha quedado terminado con el triunfo de los obreros, pues consiguió el patrón a este sindicato y firmó el pliego de condiciones que hacíamos habían presentado.

Circulación, estacionamiento y formación de vehículos en la zona céntrica, lugares de reuniones públicas y estaciones

Ayer apareció el decreto reglamentario

De acuerdo a lo que informara LA VANGUARDIA del sábado, ayer apareció el decreto reglamentario de la ordenanza del 19 de diciembre, sobre circulación, estacionamiento y formación de filas de vehículos en la parte céntrica de la ciudad, lugares de reuniones públicas, como así también en las proximidades de las estaciones ferroviarias.

Los vehículos se ajustarán a la siguiente reglamentación:

ZONA CENTRAL

Teatro Colón — Vehículos oficiales: Tucumán de Libertad hacia el Oeste junto al cordón de la vereda que mira al Norte. Vehículos números impares: Libertad desde Lavalle hacia el Sud. Vehículos números pares: Lavalle de Libertad al Oeste, vereda que mira al Norte. Vehículos que sirven a la cazuela y tertulia: Cerrito de Viamonte al Norte. Vehículos de artistas: Cerrito de Tucumán a Viamonte, vereda que mira al Este.

Teatro Coliseo. — Vehículos oficiales: Cerrito desde Charcas hacia el Sud, junto al jardín de la plaza Libertad. Vehículos ocupados: Cerrito de Charcas al Norte, junto al cordón de la vereda que mira al Este.

Teatro Cervantes. — Vehículos oficiales: Córdoba desde Libertad a Cerrito, junto al cordón de la vereda que mira al Sud. Vehículos impares: Libertad de Córdoba a Viamonte, y por ésta de Libertad al Oeste, vereda que mira al Sud. Vehículos pares: Cerrito desde Córdoba al Norte.

Teatros Opera, Porteño, Casino, cinematógrafos Empire, Palace Theatre, cabarets Tabaris, Casino Pigall y Maipú Pigall: Corrientes desde Maipú hacia el Este hasta San Martín y por ésta hacia el Sud.

Teatro Odeón y cine Alvear: Sarmiento desde Esmeralda hacia el Oeste.

Teatro Ateneo. — Suipacha de Cangallo a Sarmiento y por Cangallo desde Suipacha a Esmeralda.

Teatro San Martín. — Cangallo desde Esmeralda hacia el Oeste.

Teatro Nacional. — Carlos Pellegrini desde Corrientes hasta Lavalle.

Teatros Buenos Aires, Sarmiento y Comedia. — Carlos Pellegrini desde Cangallo hacia el Sud.

Teatro Maipo. — Esmeralda desde tres metros de la puerta Norte del teatro, hacia el Norte.

Teatro Politeama. — Paraná desde Corrientes hacia el Sud.

Teatro Apolo. — Uruguay desde Corrientes al Sud.

Teatros Smart y Cómico. — Libertad desde Corrientes al Sud, intercalados con los correspondientes al teatro Colón, cuando éste funcione.

Teatro Nuevo y cine Crystal. — Paraná desde Corrientes al Norte, dejando libres las puertas de entrada del teatro Ideal y del cabaret American Dancing.

Teatro Ideal y cabaret American Dancing. — Lavalle desde Paraná hacia el Oeste.

Cinematógrafo Astral. — Montevideo desde Corrientes hacia el Sud.

Cinematógrafos Select Suipacha, Princesa, Suipacha, Metropol, Paramount, Electric Palace, Hindú Palace y Select Lavalle. — Suipacha desde Lavalle hacia el Norte.

Teatro Avenida y cine Gloria. — Salta desde avenida de Mayo hacia el Sud.

Teatro de Mayo. — Avenida de Mayo desde Lima hacia el Oeste, entre los refugios existentes en el medio de la calzada.

Teatro Victoria — Victoria, de San José a Santiago del Estero, y por esta al norte.

Teatro Florida y Cabaret Florida Dancing — Bartolomé Mitre desde Florida hacia el oeste.

Cinematógrafo Paris — Suipacha desde tres metros de la puerta norte del cine hacia el norte.

Teatro Argentino — Bartolomé Mitre desde Paraná hacia el oeste, dejando libre el frente de la iglesia de la Piedad, en caso de celebrarse ceremonias en ella.

Teatro Liceo — Rivadavia desde Paraná hacia el oeste, junto al cordón de la vereda que mira al sud.

Teatro Marconi — Pichincha desde Rivadavia hacia el sud, vereda que mira al este.

Cinematógrafos Grand Splendid y Capitol — Santa Fe desde Callao hasta Río Bamba, entre los refugios existentes en el centro de la calzada, y por Río Bamba desde Santa Fe hacia el sud, junto al cordón de la vereda que mira al oeste.

Cabaret Folies Bergere — Cerrito desde tres metros de la puerta norte hacia el norte.

(Los vehículos oficiales, con chapa de bronce, podrán estacionarse en la cuadra del teatro o cine donde hayan dejado a sus ocupantes).

FILAS DE VEHICULOS DESOCUPADS

Maipú — Desde la de Sarmiento hacia el norte, debiendo dejar libre las puertas del teatro Casino, de los cabaters Casino Pigall y Maipú Pigall. **Esmeralda**, desde la de Sarmiento hasta Rivadavia y por ésta hacia el oeste, debiendo dejar libres las puertas del teatro San Martín. Cuando no funcione el teatro Odeón, esta fila comenzará en Corrientes. **Suipacha**, desde la de Corrientes hasta Lavalle, y por ésta hacia el oeste. **Carlos Pellegrini**, desde la de Corrientes hasta Sarmiento, y por ésta hacia el oeste. **Cerrito**, desde la de Cangallo hacia el norte. Cuando funcione el teatro Colón, esta fila se cortará en Lavalle. **Libertad**, desde Tucumán hasta Lavalle, junto al cordón de la plaza, y por Lavalle desde Libertad hacia el oeste, vereda que mira al sud. **Talcahuano**, desde Corrientes hacia el norte. **Paraná**, desde la de Bartolomé Mitre hacia el norte. **Pichincha**, desde Rivadavia al sud, junto al cordón de la vereda que mira al oeste, para avanzar por Rivadavia hasta tres metros antes de llegar a la puerta del teatro Marconi. **Avenida Diagonal Presidente Sáenz Peña**, junto al cordón de la vereda sud, desde Sarmiento. Una vez abierta la cuadra siguiente, esta fila comenzará en Corrientes. **Rivadavia**, desde Sáenz Peña hacia el oeste, junto al cordón de la plaza del Congreso. **Cangallo**, desde la de Florida hacia el este. Los dos primeros vehículos de esta fila pasarán a estacionarse por la calle Florida junto al cordón de la vereda que mira al oeste, desde tres metros al norte de la entrada a la Galería Güemes. **Corrientes**, desde la de Montevideo hasta Talcahuano, debiendo dejar libres desde tres metros antes y después de las puertas de acceso de los teatros Nuevo, Politeama y Apolo. **Tucumán**, desde Libertad hacia el oeste, hasta Talcahuano, costado norte, continuando por Talcahuano hacia el norte, junto al cordón de la plaza. Los tres primeros vehículos de esta fila pasarán a estacionarse por la calle Libertad frente a la puerta principal del teatro Colón, arrimados al cordón de la plaza Lavalle. **Viamonte**, desde Cerrito hacia el oeste, junto al cordón de la vereda que mira al sud, hasta Libertad, y desde ésta hacia el oeste, junto al cordón de la vereda de la plaza Lavalle. Además, cuando funcione el teatro Cervantes, esta fila podrá avanzar por Libertad hacia el norte hasta Córdoba, detrás de la correspondiente a los números impares de vehículos ocupados. **Charcas**, desde Cerrito hacia el este. **Santa Fe**, desde tres metros antes de llegar a la puerta del cinematógrafo Capitol, junto a la vereda que mira al norte hasta Callao, y por ésta hacia el sud, junto al cordón de la vereda que mira al norte.

CALLES PROHIBIDAS PARA LA CIRCULACION DE VEHICULOS DESOCUPADOS

Desde la hora 23.45 hasta la terminación de los espectáculos, queda prohibida la circulación de vehículos desocupados por las calles que a continuación se indican con las excepciones especificadas para alguna de ellas en cuanto se refiere a la prohibición cuando no funcionen los teatros que afecten la zona de influencia de esas calles: Florida desde Sarmiento hasta Bartolomé Mitre; Maipú desde Viamonte hasta Sarmiento; Esmeralda desde Bartolomé Mitre hasta Tucumán; Suipacha desde Viamonte hasta Cangallo; Cerrito desde Charcas hasta Santa Fe (solamente cuando funcione el teatro Coliseo); Libertad desde Lavalle hasta Córdoba (solamente cuando funcionen los teatros Colón o Cervantes); Talcahuano desde Lavalle hasta Corrientes; Paraná desde Cangallo hasta Rivadavia (solamente cuando funcionen los teatros Argentino o Liceo); Rivadavia desde San José hasta Sáenz Peña (solamente cuando funcione el teatro Liceo); Rivadavia desde Pichincha a Matheu (solamente cuando funcione el teatro Marconi); Bartolomé Mitre desde Montevideo hasta Uruguay (solamente cuando funcione el teatro Argentino), Cangallo desde San Martín hasta Libertad; Sarmiento desde Libertad hasta Maipú; Corrientes desde Florida hasta Uruguay; Lavalle desde Uruguay hasta Florida; Tucumán desde Carlos Pellegrini hasta Talcahuano (solamente cuando funcione el teatro Colón); Viamonte desde Talcahuano hasta Cerrito (solamente cuando funcione el teatro Colón); Córdoba desde Cerrito hasta Libertad (solamente cuando funcione el teatro Colón); Charcas desde Libertad hasta Carlos Pellegrini (solamente cuando funcione el teatro Coliseo); Santa Fe desde Ayacucho hasta Callao.

ESTACIONAMIENTO DE VEHICULOS DESOCUPADOS DESDE LA HORA 1 HASTA LAS 5

Sin perjuicio de lo determinado en el artículo 1199 del Digesto municipal que autoriza el estacionamiento de ocho vehículos por cada bocacalle, después de las horas de funcionamiento de las salas de espectáculos públicos y hasta las seis de la mañana, se formarán, además, las siguientes filas de rodados desocupados:

Cabaret Tabaris — Por Esmeralda, desde Corrientes al Sud, presentado los dos primeros vehículos de la fila a colocarse sobre Corrientes desde tres metros de la puerta hacia el Este.

Cabaret Casino Pigall y Maipú Pigall — Por la calle Maipú desde Sarmiento hacia el norte, dejando libre las puertas de acceso a aquéllos.

Cabaret Folies Bergeres — Por Cerrito desde tres metros de la puerta norte hacia el norte.

Cabaret Florida Dacing — Cangallo desde Florida hasta el Este.

Cabaret American Dancing — Por Paraná desde tres metros de la puerta norte, hacia el norte.

Se prohibe la circulación de vehículos desocupados, desde la hora 1 hasta la hora 5 por las siguientes calles: Maipú desde Lavalle a Sarmiento; Esmeralda desde Sarmiento a Lavalle; Cerrito desde Lavalle a Corrientes; Paraná desde Lavalle a Corrientes; Florida desde Bartolomé Mitre a Cangallo; Corrientes desde Florida a Suipacha; Cangallo desde San Martín a Florida.

DISPOSICIONES GENERALES

Los vehículos de alquiler desocupados avanzarán en fila junto a los cordones de las veredas señaladas al efecto. En las esquinas donde convergan dos o más filas de vehículos desocupados y deban refundirse en una sola, lo harán pasando por riguroso turno un coche de cada una de las convergentes.

Desde las 23.45 horas hasta la terminación de los espectáculos en los lugares no determinados en el decreto, y en que las necesidades aconsejen formar filas circulantes o estacionadas de vehículos desocupados, podrá impedirse en la cuadra en que se encuentre ubicada la sala, la circulación de los mismos rodados citados.

En las calles vedadas a la circulación de vehículos desocupados no será permitido el tránsito de los mismos con la banderita del taxímetro bajada, cuando no lleven pasajeros.

Detrás de cualquier fila de vehículos ocupados y después de las 23.45 horas podrá formarse una de desocupados avanzando a continuación de aquella. Asimismo, cuando no haya estacionamiento de carruajes ocupados en los sitios señalados al efecto, podrán hacerlo en el mismo los desocupados.

En los espacios de las calles centrales tomados para el ensanche de las mismas, pueden estacionarse vehículos ocupados a cualquier hora, apoyando la parte posterior contra el cordón de la vereda.

Una vez terminados los espectáculos, todas las filas de automóviles y coches ocupados avanzarán hasta llegar a tres metros de la puerta de entrada de las respectivas salas.

HIPODROMO ARGENTINO

El estacionamiento de vehículos ocupados y la formación de filas desocupados en las inmediaciones del Hipódromo Argentino, en los días y horas en que se realicen reuniones se ajustará a las disposiciones siguientes: El estacionamiento de vehículos ocupados se efectuará por la avenida Vértiz desde Dorrego hasta Concepción Arenal, en el centro de la calzada y en forma transversal, y además apoyando la parte posterior de los rodados contra el cordón del veredón allí existente. En la calle Dorrego desde Av. Alvear hacia el norte, se hará apoyando la parte posterior contra el cordón de la vereda que mira al oeste. En las calles Gorostiaga, Maure, Jorge Newbery, Benjamín Matienzo y Concepción Arenal, desde avenida Vértiz hacia el sud, en línea junto al cordón de la vereda que mira al oeste. En las calles Sinclair, Godoy Cruz, Oro y Darragueira, desde avenida Alvear hacia el sud, junto al cordón de la vereda que mira hacia el oeste en línea. En la avenida Alvear desde Dorrego hacia el este, arrimados al cordón de la vereda que mira al sud, en línea. Los automóviles oficiales, chapas de bronce y blanca, se estacionarán en la avenida Vértiz frente a la entrada de la tribuna de socios y entre los veredones. Los automóviles con carnet de libre tránsito se estacionarán en la calle Dorrego, desde avenida Alvear hacia el sud, junto al cordón de la vereda que mira al este, en línea.

Estacionamiento de vehículos desocu-

(Continúa en la página 5a.)

NOTAS COOPERATIVAS

"La Equidad" de Junín

Tenemos a la vista un interesante prospecto editado por la panadería y fideería cooperativas "La Equidad", de la ciudad de Junín, para dar a conocer a la población de aquel importante centro agrícola y ferroviario, las ventajas que ofrece a sus asociados y al vecindario en general.

En el mencionado prospecto se insiste en demostrar la importancia de una cooperativa como factor regulador de los precios. En Mercedes, ciudad vecina de Junín, el pan se vende a 40 y 45 centavos el kilo, mientras que en esta última, gracias a la cooperativa, se consigue a sólo 32 centavos.

Este pan cooperativo es elaborado en las mejores condiciones, tanto en lo que se refiere al personal que trabaja como a las instalaciones en que se le prepara.

La cooperativa dispone de una amplia sala de panificación, de 37 metros de largo por 20 metros de ancho, y dotada de una maquinaria modernísima. En ese taller se respetan íntegramente todas las leyes del trabajo, incluso la ley de trabajo diurno, que aún se viola en Junín de una manera descarada. Contrariamente a lo que se hace en la cooperativa "La Equidad", en las panaderías corrientes se obliga a los obreros a trabajar en ambientes estrechos y sucios, percibiendo salarios mezquinos. Dice muy bien "La Equidad" cuando afirma en su prospecto que ningún ciudadano que ame realmente la grandeza de su país, debe consumir pan producido a base de violación de las leyes, sueldos míseros y malas condiciones de higiene.

Juanetes y uñas encarnadas.

Un dolor intenso se experimenta cuando los juanetes y uñas encarnadas, inflamados, sufren el roce de los botines. Es un dolor terrible que imposibilita caminar. Mucha razón tienen aquellos que dicen que nada es peor que el dolor de pies.

Para desinflamar y descongestionar los juanetes y uñas encarnadas nada mejor que tomar por las noches un baño de pies caliente donde se ha disuelto un puñado de

Tarborats

Sales Sanativas

Gracias a su acción bienhechora, pone fin a los peores males de los pies.

Tarborats deja los pies como nuevos, permitiendo caminar sin tener que pensar en ellos.

En todas las farmacias a $ 2.60 el paquete para varios baños.

Farmacia Franco-Inglesa

La mayor del mundo

Sarmiento y Florida Buenos Aires

Departamentos se Alquilan

en Martín García 672. Cooperativa "El Hogar Obrero", de dos habitaciones, cocinas, baño y patio, a $ 12 y $ 14.

Compre Yerba "ASUNCION" Es la mejor

RENACIMIENTO

La sorpresa del siglo

Probando un atado de los cigarrillos RENACIMIENTO de 0.20 o 0.30, fumará Vd. el mejor tabaco habano de gusto más exquisito. Además obtendrá Vd. un reloj de oro y un traje a medida del mejor casimir en la renombrada casa Travieso, o una cama de bronce de la famosa fábrica Salomón.

RIVADAVIA, 2878

Unión Telefónica 0347 Flores

EL FALLECIMIENTO DEL Dr. JUSTO

Comentarios de la prensa

"JUAN B. JUSTO

En 1912, el Partido Socialista salió triunfante de los comicios. El compañero Justo, fué elegido por primera vez diputado. Comentando la gran victoria, escribió LA VANGUARDIA:

En el tumulto de las ondas, siempre habrá una o más pujante o más alta o más bravía; en la selva populosa, siempre habrá un árbol o más enhiesto o más frondoso o más invencible; en la vida múltiple de los grupos humanos — partidos o sociedades — habrá un hombre, como aquella onda marina o como aquel árbol de la selva, que sea la culminación de la altura o de la fuerza, por el vigor de la propia resistencia y por el lógico natural predominio de la propia ponderación. Estas líneas encabezadas con el nombre de Juan B. Justo, no implican, pues, ni una violación de la práctica, ni una substitución de un concepto. Nuestros lectores y amigos — y él mismo — se pan disimularlas y leerlas como la expresión de un sentimiento de solidaridad cariñosa hacia un hombre siempre actual y presente en nuestro espíritu, y hoy actual y presente para la opinión del país.

Hace ocho años, las columnas de este diario — entonces semanario modesto — abrianse francamente para saludar el triunfo del primer diputado socialista en la persona de nuestro camarada Alfredo L. Palacios. Esta personalidad circulaba por todo el país en pos de su brillante actuación parlamentaria, escuchó en ese entonces y después, constantemente, la palabra nuestra acompañándole a veces en su tarea, alentándole a veces, y siempre aplaudiendo. Hoy nos corresponde deslinar estas líneas a Justo, fundador de este partido, diputado de la clase obrera después de largos años de actividad perenne, decisiva y terminante.

No es para Justo la política otra cosa que una tarea nobilísima. Ha de mirársela como una carga social para cumplirse en beneficio de una idea y de una colectividad, ajena al zalamerío de los que la toman como una profesión y la realizan, en cambio de los honores efímeros que da, de las comodidades superfluas que brinda, de las pasiones que halaga — apostolado que concluye al fin por prostituir el concepto de su alta misión.

Alguna vez, historiando nuestro pasado político, el partido novel, hemos recordado los primeros pasos de su iniciación. Hemos recordado igualmente los días primeros de este diario, hace 15 años; hemos recordado la fundación del primer núcleo socialista que sirviera de plantel al Partido Socialista argentino; hemos rememorado aquel primer congreso que asentó las bases doctrinarias del Partido en una declaración de principios y marcó el plan de la tarea urgente en el programa mínimo, metódico y racional. Y siempre hemos debido unir a este recuerdo, el recuerdo de Justo, porque la actividad y el talento de nuestro compañero estaban en todo ello, unido el voto de los que sin ser socialistas aspiraban al triunfo de las personas. Y bien. El sufragio ajeno al Partido sólo tiene dos significados; o es el homenaje rendido a los hombres, por lo que ellos son como tales o es la adhesión manifestada a los hombres por lo que ellos valen.

Folletos, artículos, conferencias, libros, obra de periodista y de maestro, todo anda disperso en el país, sirviendo de guía al pensamiento obrero y dando a las inteligencias, con la afirmación, el hecho comprobatorio en el concepto general, el fenómeno que lo explica. Vasta y múltiple obra la suya que será ampliada hoy que el sufragio de la clase obrera le destina un sitio de trabajo más notorio si se quiere, pero no menos eficaz y menos honroso.

La elección reciente ha servido para que algún diario insinuara a los socialistas electos, el camino a seguir en la vida parlamentaria. Los sufragios del partido no bastaban para el triunfo, dice.

No se puede, sin duda desconocer. Pero ambas significaciones no alteran la actitud de los hombres ni sirven para modificar sus ideas. No podemos los socialistas entrar por el dualismo corriente que entraña la separación del hombre militante cuando el militante es el hombre mismo. Nuestros candidatos tienen "su" opinión pública. Esa opinión está dentro de la clase que ellos irán a defender en cumplimiento de su mandato. Y ambos electos, ya que es el caso de hablar de ambos, no sobreponen el espíritu de disciplina indispensable en toda organización seria, la vanagloria pueril del cuelto periodístico o el aplauso trivial y engañoso de las bancas de la derecha.

Ya conocemos cuál ha sido la línea constante marcada por la actuación parlamentaria de Palacios. Reiterados congresos del Partido y asambleas de electores le han prestado aprobación unánime. En cuanto al recien electo, a Justo, podemos afirmar nosotros que la miramos de cerca, y todos los que contemplan la marcha del Partido, que pesará muy poco en sus pasos eso que es el fardo de la opinión, y que pesa tanto que a veces llega hasta destruir la rectitud del mejor itinerario. Hombre que vive su pensamiento y trabaja por su idea; que presenta al electorado momo timbre de su definición política, su filiación partidaria le basta para esto y nada más, para recoger el sufragio de los extraños que no le ignoran y que adhieren a su candidatura porque lo saben "socialista" y apoyan al hombre, porque le sabe el exponente intelectual de un partido. Sencillo y modesto, así como cruza por la vía pública, así pasará por la vida parlamentaria siendo lo que es, siéndolo siempre. "Segui il tuo orso, e lascia dir le genti"...

(De Rivadavia, Coronel Dorregoyen Ejemplo 13.)

"JUAN B. JUSTO HA MUERTO

Tarde nos llega la noticia de la muerte de este gran luchador antiimperialista argentino. Director político del Partido Socialista de su país desde la fundación del mismo hasta la hora en que la muerte lo sorprendió desempeñando el cargo de senador nacional por la ciudad de Buenos Aires, fué el senador un vehemente impugnador del sobre compulsivo de las deudas.

El senador Justo fué un verdadero, un sincero luchador antiimperialista. En todos los casos en que el imperialismo yanqui puso a prueba la solidaridad latinoamericana, su voz de protesta fué de las primeras y el senado argentino conoció de sus audaces iniciativas en defensa de los países de la América Latina atropellados o simplemente amenazados por el imperialismo yanqui. Cuando las notas Kellogg-Calles, en momentos en que la represión en Cuba causaba más víctimas cuando las fuerzas yanquis comienzan la matanza en masa de patriotas nicaragüenses, propone al senado mociones de solidaridad y de protesta y una petición perentoria para que se exigiera el retiro inmediato de los tropas invasoras de Nicaragua.

Al senador Justo se debe en gran parte la fuerte corriente antiimperialista encaminada al retiro de los delegados argentinos de la Unión Panamericana.

Sin detenernos a juzgar la ideología política del senador Justo, queremos insistir con sus compañeros de lucha en que sigan el ejemplo antiimperialista que constituye la vida del maestro caído e ingresen en las filas de la Liga Antiimperialista para destruir el imperialismo que él tanto combatió.

Figura destacada en el campo de la política interna e internacional, fué también un profundo pensador y escritor de solidez rara en nuestro medio latinoamericano. ("Teoría y práctica de la historia", una de sus obras más importantes, refleja su mentalidad bien organizada, libre de inútiles lirismos, libre de exótica fantasía mística, exento de originalidades extravagantes. La obra de Justo entraña una honda comprensión de la realidad, de la historia y de los hombres."

(De "El Libertador", órgano de la Liga Antiimperialista (Méjico).

Notas gráficas de la elección del domingo en la capital

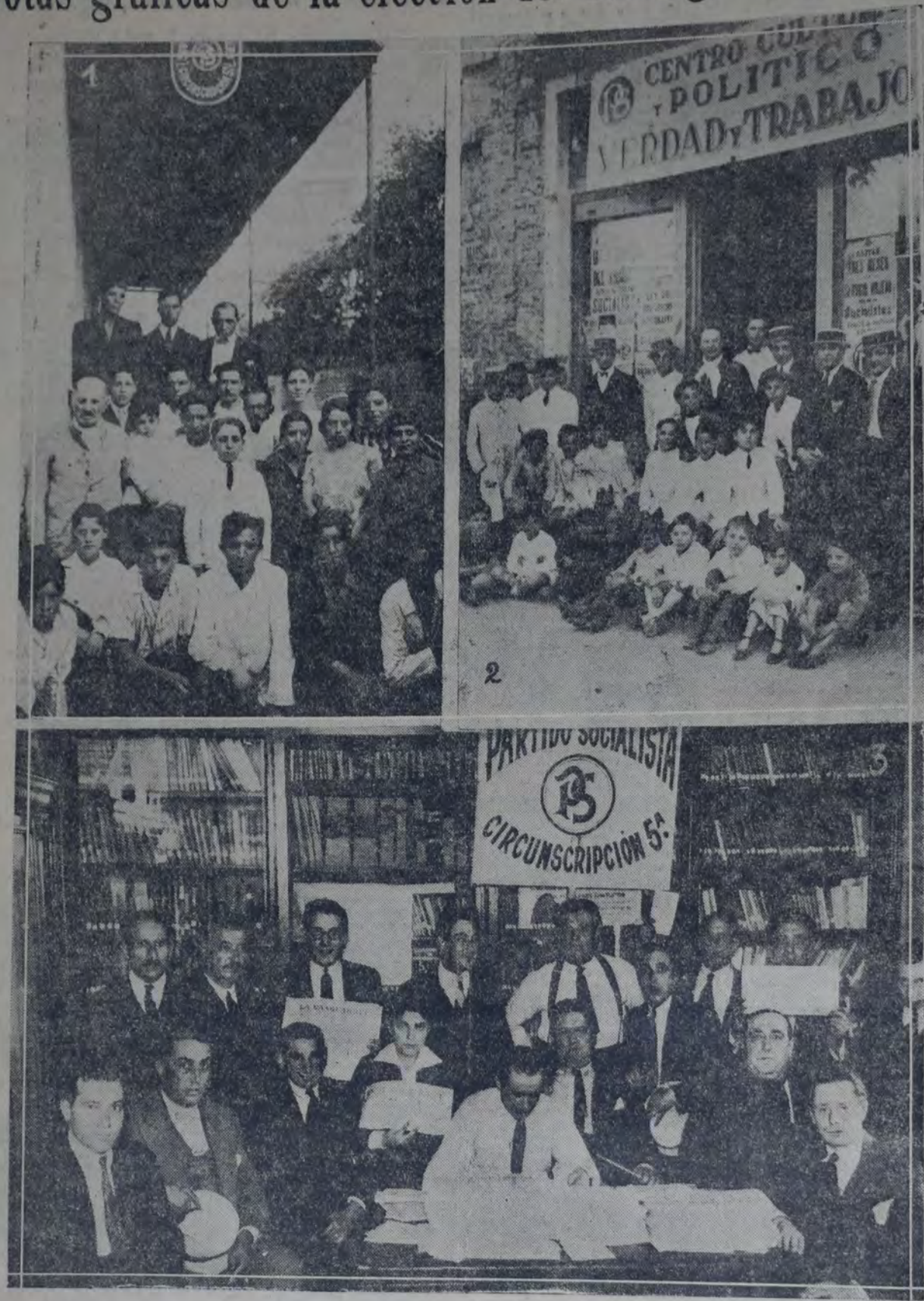

1. En el subcomité "El Obrero", calle Francisco Bilbao, de la sección 5ª, los compañeros posan para LA VANGUARDIA — 2. Algunos compañeros del subcomité "Verdad y Trabajo" con un grupo de niños que colaboraron activamente en la campaña electoral repartiendo impresos del Partido — 3. Los compañeros que atendieron a los electores que acudieron al local del Centro Socialista de la sección 5ª

En el subcomité de la Boca, "Enrique del Valle Iberlucea": jóvenes obreros y entusiastas propagandistas rodean al candidato socialista a la presidencia

Fotografías de
Juan B. Justo
AMPLIACIONES MONTADAS EN PASSE-PARTOUTS
Precio con franqueo inclusive, $ 7 cada una. Todo interesado puede enviar giro a nombre de
RICARDO SUNE
MAIPU 245 — BUENOS AIRES

"EL SOCIALISTA"
DE MADRID
Organo del Partido Socialista Español dedicará el número especial del 1.º de Mayo, a la memoria de
Pablo Iglesias y Juan B. Justo
$ 0.20 EL EJEMPLAR
Pedidos a la administración de LA VANGUARDIA, Rivadavia 2150. Envíenos el importe de los ejemplares que desee, en giro postal o estampillas.

BICICLETAS INGLESAS

«RUNWELL»
Y
«JUVENIL»
SOLIDAS Y LIVIANAS
SON ATRAYENTES EN TODOS SUS DETALLES
MODELOS 1928
Existencia en todos los tamaños
Concedemos facilidades de pago
CASA ITURRAT
CASAS & GIAMBIAGI
IMPORTADORES
LAVALLE 1182 - BS. AIRES
Dir. Tel. Casitur - U. T. 0813, Mayo

Mutualidad estudiantes de Bellas Artes

Las clases que dicta esta institución han comenzado a funcionar en su nuevo local, situado en Bernardo de Irigoyen número 483, todos los días, menos sábado y domingo, con arreglo al siguiente horario:

Dibujo, de ornato, para señoritas, de 14 a 17 horas, con clases de geometría, proyecciones e historia del arte. Para varones se enseñan las mismas materias, de 20 a 22 horas.

También se dictan cursos de pintura al pastel, por el artista Francisco Ramoneda, de 17 a 19 y de 20 a 22 horas, y de pintura en general, por Héctor D. Bárthalot.

Igualmente se ha establecido un curso libre de desnudo natural, para varones, el que es dictado de 20 a 22 horas.

Todos estos cursos funcionan bajo la dirección de profesores egresados de la Academia nacional de bellas artes.

—El nuevo local será inaugurado oficialmente el domingo 6 de mayo próximo, en ocasión del XI aniversario de la fundación de la sociedad, realizándose con tal motivo un te danzante y números de variedades.

Exposición de productos de granja en Rafaela

PREMIOS ACORDADOS POR EL MINISTERIO DE AGRICULTURA

Con motivo de celebrarse en la localidad de Rafaela (Santa Fe) la 2a. Exposición nacional de productos de granja, del 15 al 22 del corriente mes, el ministerio de agricultura resolvió acordar seis plaquetas de plata que se adjudicarán a los concurrentes que expongan la mejor crema pasteurizada, la mejor manteca tipo exportación, al mejor queso tipo exportación, la mejor miel (standard), la mejor fruta desecada y al mejor envase para frutas.

Registros de contratos públicos

El poder ejecutivo designó adscripto al registro de contratos públicos número 186 de la capital al escribano nacional doctor Eduardo Guiraldes.

Por otro decreto creó el registro de contratos públicos número 2 de Esquel (Chubut), el cual tendrá la misma jurisdicción que se ha fijado al registro número 1, nombrándose regente del mismo al escribano nacional doctor Jorge J. Galina.

Sociedades anónimas y civiles

REFORMA DE ESTATUTOS

Por decretos expedidos por el ministerio de justicia, el ejecutivo nacional aprobó la reforma de estatutos solicitada por la sociedad anónima "Cayetano Graziosi Ltda. Jamones Fox".

Asimismo ha derogado el decreto que acordó personería jurídica a la "Asociación Nacional Argentina", en razón de no haber cumplido los fines para que fuera creada y resultar, del informe de la policía de la capital, que su presidente ha ejecutado actos que no condicen con el carácter y fines de la misma.

Asociación O. de Socorros Mutuos

SAAVEDRA 450

En esta sociedad, constituída y administrada por trabajadores, tienen cabida todas las personas de ambos sexos, desde 2 hasta 55 años de edad.

Unión Telefónica 47 Cuyo 2701

Sección Banfield y Remedios de Escalada, calle Martín Fernández 815, REMEDIOS DE ESCALADA, de 14 a 18 horas.

LEVADURA DE UVAS ESTRELLA
Por su riqueza en vitaminas, constituye el depurativo más poderoso del organismo.
Los granos, forúnculos, eczemas, sarpullidos, pruritos, etc., desaparecen radicalmente mediante su empleo.
Su envase de cierre automático, le permite conservar toda su fuerza por mucho tiempo, lo cual es un detalle importante para su eficacia.

EN VENTA:
Droguería de la Estrella Ltda. Defensa 215
Y EN TODA FARMACIA

ACTIVIDADES DEPORTIVAS

La dureza del campo, manifestó Bidoglio, dificultó en grado sumo nuestra labor

El triunfo debió ser nuestro, añadió

EL CUADRO ARGENTINO PARTIO AYER PARA MADRID

LISBOA, 2 — El partido de fútbol sostenido ayer entre el combinado argentino que intervendrá en los juegos olímpicos de Amsterdam y la selección local, apasionó intensamente a los aficionados que en número crecido presenciaron las diversas incidencias del importante encuentro, premiando con aplausos a los jugadores de ambos bandos en lucha, los que ofrecieron una brillante exhibición.

En los círculos deportivos se han comentado con igual intensidad los valores de ambos adversarios, siendo unánime la impresión general de que el seleccionado argentino posee una mejor preparación y desarrolla un juego técnico superior al que utilizan los aficionados locales.

Muchos aficionados locales, mientras se desarrollaba el partido, manifestaban que los jugadores visitantes no desplegaban su mejor juego, por temor de caer y sufrir las consecuencias de la dureza del suelo.

Como es del dominio público, el campo local no posee césped, lo que ha sido un obstáculo para que los amateurs visitantes actuaran con la eficacia debida.

Finalizado el partido, el doctor Roberto Leviller, ministro argentino en ésta, manifestó que le ha producido una buena impresión el seleccionado argentino.

Estoy satisfecho del resultado obtenido, declaró el presidente de la Federación Portuguesa.

Los jugadores argentinos actuaron algo nerviosos, y ello ha motivado que su exhibición no resultase más acabada. En cambio, los nuestros, más reposados, desarrollaron un juego a base de tiros largos, que produjo óptimos frutos.

El delegado argentino, Lesser, dió la siguiente opinión: "Debimos ganar. No estoy satisfecho con el resultado del match; y si bien considero a los locales jugadores peligrosos, declaró sin reservas, que los jugadores argentinos no han desarrollado todo su juego, impedidos, sin duda, por la naturaleza del campo."

El referee argentino Lorenzo Martínez, dijo que el juego desarrollado ha sido superior al que él esperaba por parte de los locales.

Luego agregó: El equipo argentino no actuó como sabe hacerlo y sus hombres no lograron entenderse, lo que facilitó el desempeño de los locales. La dureza del campo ha sido un obstáculo grande para nuestros footballers.

El campo presentaba grandes dificultades, y los jugadores portugueses, que desarrollan un juego violento, estuvieron muy acertados. Por último, el árbitro manifestó, que en su nueva presentación el conjunto argentino producirá un mejor desempeño.

Los jugadores argentinos me han satisfecho por la rapidez de su juego, manifestó el capitán del seleccionado local.

A mi entender, el mejor de todos los forwards visitantes fué Cherro, que desarrolló un juego positivo. Segundo Médice, el entusiasta half, fué igualmente un jugador eficaz, y Bidoglio, el zaguero, se mostró seguro en los rechazos.

Nosotros, prosiguió el capitán de los locales, hemos tenido que lamentar la ausencia de dos buenos jugadores; de no ser así, hubiésemos jugado mejor y tal vez habría sido otro el resultado obtenido.

El capitán del combinado argentino hizo la siguiente declaración: "El triunfo debió ser nuestro. No estoy satisfecho con el resultado obtenido. Los jugadores locales constituyeron un buen conjunto, de juego fuerte y rápido.

Tanto los espectadores, como los jugadores locales, se portaron correctamente, agregó el capitán del combinado visitante.

El conjunto argentino debió vencer, a pesar de todo, y debimos ganar porque podemos hacerlo, aún reconociendo la fortaleza del enemigo y las condiciones de dureza del campo, que dificultó en grado sumo, nuestra labor."

El banquete que se realizó en la municipalidad finalizó a las 24, resultando el acto muy animado.

El ministro de negocios extranjeros pronunció un discurso, en el que brindó por las juventudes deportivas que contribuyen con su acción a la unión de los pueblos, estableciendo relaciones de cordialidad.

El ministro argentino, doctor Levillier, brindó por Portugal y la Argentina, agregando que la relación y el conocimiento mutuo de los pueblos nacen de su contacto, y agradeciendo por último la acogida que se ha tributado al equipo argentino en Portugal.

A continuación, el doctor Salazar Carreira, miembro de la Federación Portuguesa, destacó la acogida simpática que merecen los argentinos y consideró que el acto realizado era de suma importancia para la fraternidad entre ambos pueblos.

Por último, el delegado argentino, señor Lesser, pronunció un discurso de agradecimiento. "Una circunstancia feliz para esta embajada deportiva de mi patria — dijo — constituye esta demostración, que trasunta la idiosincrasia inmaculada de la raza y patentiza el empuje vigoroso de un pueblo hacia las nobles emulaciones del vivir. La jornada de esta tarde, hermosa justa de vigor, destreza y recíproco afecto, no podía tener, señores, mejor sello que esta fiesta, la que obliga nuestra gratitud y demanda nuestro vivo recuerdo."

El señor Lesser dió término a su discurso, brindando por Portugal y la Argentina.

EL EQUIPO ARGENTINO HACIA MADRID

LISBOA, 2. — La delegación argentina ha partido en dirección a Madrid.

Se realizó el sorteo

Programa de partidos de la primera fecha

Ayer se realizó el sorteo de los equipos de primera división.

Detallamos a continuación los partidos correspondientes a la primera fecha:

Huracán v. Quilmes.
Racing v. San Fernando.
Excursionistas v. Boca Juniors.
F. C. Oeste v. Est. Porteño.
G. y E. de La Plata v. Estudiantes.
San Isidro v. El Porvenir.
Arg. Juniors v. Sportivo Palermo.
Lanús v. Arg. de Bánfield.
Platense v. Atlanta.
Chacarita Juniors v. Porteño.
Bánfield v. Talleres.
River Plate v. Liberal Argentino.
Sp. Barracas v. Arg. del Sud.
Almagro v. Estudiantes de La Plata.
Vélez Sársfield v. San L. de Almagro.
Sp. Buenos Aires v. Def. de Belgrano.
Tigre v. Independiente.
Arg. de Quilmes v Barracas Central.

Todos estos partidos se juegan en las canchas de los clubs nombrados en primer término.

Noticiario de la A. A. A. de Fútbol

Correspondencia recibida en la Amateurs Argentina:

RATIFICACION PARA INSCRIPCION de referees: Se recibieron las ratificaciones que a continuación se mencionan: J. Gatti, M. A. Baronselli, J. M. Salorio, J. García, C. Francisco, A. Pasquariello, P. A. Frascara, E. Colli, E. Lanzani, V Moreno, J. A. Giráldes, A. Costa, M. Clemente, L. Guillaume, E. A. Spallarossa, J. B. Querol, S. Cieri, M. Scrigna, S. C. Achiano, C. Garigliano, J. Fanessi.

CLUB ATLETICO LIBERTAD: Solicita autorización para jugar un match amistoso para el día viernes 6 del corriente en su field, contra el team de intermedia del club Flores. La división reserva actuará antes de la intermedia.

CLUB ATLETICO PERLA DEL PLATA: Remite copia de un pase que solicita el jugador Honorio Verón, quien en la pasada temporada actuó por el club Independiente de Campana.

SOLICITUDES PARA EXAMEN DE referee: Los señores L. J. Bruzzone y J. R. Ramos solicitan que se les examine, a efectos de poder actuar como referees oficiales de esta asociación.

REAL CLUB DEPORTIVO ESPAÑOL (de Barcelona): Pide se le remita una lista de los clubs de primera división, a efecto de dirigirse a los mismos para concertar partidos.

EJERCITO ARGENTINO, REGIMIENTO 1o. de artillería: Comunica que se ha resuelto favorablemente el pedido que le fuera hecho por esta Asociación en sentido de que se permitiera al jugador Santiago Rizzi, de Liniers, para poder salir los días domingos y jugar por el antedicho club Liniers.

LIGA REGIONAL AMATEURS DE Football: Remite la nómina de su nuevo consejo directivo, para el período de 1928|29.

CLUB ATLETICO SUD AMERICA: Informa que en la asamblea general extraordinaria realizada el día 30 de marzo ppdo. se resolvió cambiar el nombre de Club Atlético Sud América por el de Club Atlético y Social "América".

REFEREE VICENTE A. ALVAREZ: Informa sobre el partido jugado entre los primeros equipos de los clubs Sportivo Balcarce y Colegiales, el día 31 de marzo de 1928.

Alonso venció al campeón paulista de tennis

RIO DE JANEIRO, 2 — En los courts del Fluminense Football Club se disputó ayer el encuentro concertado entre el campeón español, Manuel Alonso y el campeón paulista Nelson Cruz.

Numerosa cantidad de aficionados se trasladaron al campo de deportes del mencionado club, con la legítima esperanza de presenciar una buena exhibición. La expectativa no se vió defraudada en ningún momento, ya que por el contrario, durante todo el desarrollo de la lucha, Nelson Cruz actuó con gran acierto y entusiasmo, logrando logrando equilibrar las acciones y dando un interés inusitado al partido. El campeón español se vió obligado a repetidas oportunidades a apelar a todos sus enormes recursos, logrando así imponerse por: 6-2, 7-9, 6-1 y 6-4.

Federación C. Argentina

En su última reunión el consejo directivo resolvió:

Selección para el Campeonato argentino de resistencia y preolímpico — Se efectuará el día 8 de abril, a las 6 horas, sobre el camino adoquinado a La Plata, largándose en el kilómetro 2, vuelta a la plaza Italia y llegada al mismo kilómetro 2.

Esta carrera es por tiempo, saliendo cada corredor con tres minutos de intervalo.

Los seis primeros calificados tienen derecho a participar en el Campeonato argentino de resistencia.

Las inscripciones están abiertas hasta el jueves 5 de abril, a las 22 horas.

Selección para el Campeonato rioplatense de medio fondo — Se resuelve que el consejo directivo se constituya en pleno el día 22, durante la realización del Campeonato argentino de resistencia, a fin de observar la actuación de los participantes, especialmente los del interior, para elegir entre ellos algunos de los que serán invitados a participar en la selección del equipo que nos representará en el Campeonato rioplatense de medio fondo, que se efectuará en Montevideo el 6 de mayo próximo.

Dicha selección se realizará el martes 24 de abril, a las 6 horas, sobre el recorrido Núñez-San Isidro-Núñez.

A pesar de la clasificación que resultare, el C. D. nombrará el equipo definitivo para este campeonato.

Ciclos Box Club — Tucumán — Se le concede la fecha del 6 de abril para la realización de la prueba denominada Circuito Tucumán-Santa Rosa-Tucumán.

Nuevo Club afiliado — Se concede la afiliación al Veloz Club Uruguay, de Concepción del Uruguay, Entre Ríos.

Suspensión — Se suspende por tres meses al corredor Héctor Carsi, del C. A. Huracán, licencia número 208, por participar en una prueba organizada por un club no afiliado.

EL DOMINGO SE INICIARA LA TEMPORADA OFICIAL DE LA F. A. DE BASKETBOL

Bajo el patrocinio de la F. A. de basketbol, el domingo se iniciará la temporada oficial, dando comienzo con la disputa de los componentes de cadetes y novicios.

He aquí el programa:

CAMPEONATO CADETES

Sección A

1a. fecha — River Plate contra Gimnasia y Esgrima de Buenos Aires, Deportivo Español contra Asociación Nacional Buenos Aires, Liniers bye.

2a fecha — Asociación Nacional Buenos Aires contra River Plate, Deportivo Español contra Liniers, Gimnasia y Esgrima de Buenos Aires, bye.

3a. fecha — River Plate contra Deportivo Español, Liniers contra Gimnasia y Esgrima de Buenos Aires, Asociación Nacional Buenos Aires, bye.

4a. fecha — Liniers contra River Plate, Gimnasia y Esgrima de Buenos Aires contra Asociación Nacional Buenos Aires, Deportivo Español, bye.

5a. fecha — Gimnasia y Esgrima de Buenos Aires contra Deportivo Español, Asociación Buenos Aires contra Liniers, River Plate, bye.

Sección B

1a. fecha — Deportivo Arsenal contra Orfeón Gallego, Estrella contra Rácing, Patricios, bye.

2a. fecha — Rácing contra Deportivo Argentino, Estrella contra Patricios, Orfeón Gallego, bye.

3a. fecha — Deportivo Arsenal contra Estrella, Patricios contra Orfeón Gallego, Rácing, bye.

4a. fecha — Patricios contra Deportivo Arsenal, Orfeón Gallego contra Rácing, Estrella, bye.

5a. fecha — Orfeón Gallego contra Estrella, Rácing contra Patricios, Deportivo Arsenal, bye.

CAMPEONATO NOVICIOS

Sección A

1a. fecha — River Plate contra Gimnasia y Esgrima de Buenos Aires, Deportivo Comercio contra Obras Sanitarias, Deportivo C. Argentino, bye.

2a. fecha — Obras Sanitarias contra River Plate, Deportivo Comercio contra Deportivo C. Argentino, Gimnasia y Esgrima de Buenos Aires bye.

3a. fecha — Obras Sanitarias contra River Plate, Deportivo Comercio contra Deportivo C. Argentino, Gimnasia y Esgrima de Buenos Aires bye.

4a. fecha — Deportivo C. Argentino contra River Plate, Gimnasia y Esgrima de Buenos Aires contra Obras Sanitarias, Deportivo Comercio bye.

5a fecha — Gimnasia y Esgrima de Buenos Aires contra Deportivo Comercio, Obras Sanitarias contra Deportivo C. Argentino, River Plate bye.

Sección B

1a. fecha — Y. M. C. A. contra Olimpia, F. C. Oeste contra Asociación Nacional Buenos Aires, Caseros bye.

2a. fecha — Asociación Nacional Buenos Aires contra Y. M. C. A., F. C. Oeste contra Caseros, Olimpia bye.

3a. fecha — Y. M. C. A. contra F. C. Oeste, Caseros contra Olimpia, Asociación Nacional Buenos Aires bye.

4a. fecha — Caseros contra Y. M. C. A., Olimpia contra Asociación Nacional Buenos Aires, F. C. Oeste bye.

5a. fecha — Olimpia contra F. C. Oeste, Asociación Nacional Buenos Aires contra Caseros, Y. M. C. A. bye.

Sección C

1a. fecha —Celta contra Orfeón Gallego, Oxford contra For Ever, Liniers bye.

2a. fecha — For Ever contra Celta, Oxford contra Liniers, Orfeón Gallego bye.

3a. fecha — Celta contra Oxford, Liniers contra Orfeón Gallego, For Ever, bye.

4a. fecha — Liniers contra Celta, Orfeón Gallego contra For Ever, Orford bye.

5a. fecha Orfeón Gallego contra Oxford, For Ever contra Liniers, Celta bye.

Sección D

1a. fecha — Deportivo Arsenal contra Sportivo Barracas, Deportivo Español contra Rácing e Instituto de Cultura contra Independiente.

3a. fecha — Deportivo Arsenal contra Deportivo Español, Independiente contra Sportivo Barracas e Instituto de Cutura contra Rácing.

4a. fecha — Independiente contra Deportivo Arsenal, Sportivo Barracas contra Rácing y Deportivo Español contra Instituto de Cultura.

5a. fecha — Instituto de Cultura contra Deportivo Arsenal, Sportivo Barracas contra Deportivo Español y Rácing contra Independiente.

Torneo de pelota por la copa Euskal-Echea

Por la disputa de este trofeo se jugarán estos encuentros:

Mañana: Belgrano contra Estudiantes de La Plata.

Lunes 9: Rácing contra Obras Sanitarias de la Nación.

Miércoles 11: Club Atlético de San Isidro contra Sportivo Barracas.

Viernes 13: Adrogué contra Ferrocarril Oeste.

Lunes 16: Deportivo Central Argentino contra Centre Basque Francais.

Los clubs mencionados estarán representados por los siguientes jugadores:

Belgrano: Saúl Salgado y César R. Torres.

Centre Basque Francais: Enrique Petit y Juan B. Bongianin.

Gimnasia y Esgrima: Luis M. Darritchon y Abigail Letamendi.

Hindú Club: Néstor Herberto Itois y Abel Irineo Capdevielle.

Sportivo Barracas: Oscar Arbo y Armando Basurto.

Obras Sanitarias: Eusebio Gamboa y Fermín Apalategui.

Deportivo Central Argentino: Justo R. Arias y Francisco A. Benítez.

Burzaco: Eliseo Micheli y Pedro Legris.

San Isidro: Carlos M. de la Torre y Eduardo Sastre.

Estudiantes de La Plata: doctor Bernabé Aguerre y Alberto Hunt.

Adrogué: Raúl Lombardi y Nicolás Lombardi.

Rácing Club: Juan E. Itoiz y Luis Zasemejor.

El 29 del corriente se realizará una gran carrera de motocicletas en el circuito nacional de Morón

Los dirigentes del Club Motociclista Nacional prosiguen con gran acierto los preparativos para la gran carrera de motocicletas a efectuarse el domingo 29 del corriente, a las 9 horas, en el Circuito Nacional de Morón, sobre un recorrido total de 111 kilómetros, o sea 6 vueltas al circuito.

Se han instituído para esta prueba diversos premios para cada categoría, que consisten en trofeos y medallas de oro. El uso del casco protector será indefectiblemente obligatorio.

Esta prueba comprende tres categorías, las cuales son: Una de fuerza libre, y libre para todo competidor que no haya ganado ningún primer premio de motocicletas similares a esta categoría. Otra para motocicletas hasta 500 cc. y libre para cualquier corredor que no haya ganado ningún primer premio, con motocicletas de esta cilindrada o fuerza libre. Y otra para motocicletas hasta 350 cc. y libre para cualquier corredor y no ganador de ningún primer premio en carretera.

El plazo para clasificarse es de 45 minutos después de la llegada del ganador en cada una de las tres categorías.

Las inscripciones se recibirán en la secretaría del Club Motociclista Nacional, calle Moreno 2895, durante los días hábiles, de 17 a 20 horas, hasta el jueves 26 del que rige. Siendo el precio de la misma de 5 pesos para los socios del y que representen al Club Motociclista Nacional, en 10 pesos para representantes de instituciones motociclistas reconocidas y 15 pesos para corredores libres.

"Record" mundial de resistencia de natación

MIAMI BEACH, 2 — Mrs. Lottie Moore Schoemmel, de la sociedad neoyorquina, estableció ayer un nuevo record mundial de resistencia de natación en pileta, permaneciendo en el agua durante 32 horas, sin ayuda de ninguna clase. El record anterior era de 31 horas y fué conseguido en el año 1880, por Edith Johnson, en Blackpool, Gran Bretaña.

Circulación, estacionamiento y formación de vehículos en la zona céntrica, lugares de reuniones públicas y estaciones

(Continuación de la página 3a.)

pados: Este estacionamiento se efectuará en la siguiente forma: Avenida Vértiz, desde la puerta de entrada de las tribunas populares hacia el oeste, en línea, junto al cordón de la vereda del hipódromo. Después de la quinta carrera, ésta fila comenzará su marcha por avenida Vértiz en dirección al este, hasta Dorrego, Olleros, Gorostiaga, Maure, Jorge Newbery, Benjamín Matienzo, Concepción Arenal, desde avenida Vértiz hacia el sud, en una fila junto al cordón de la vereda que mira al este. Después de la quinta carrera estas filas comenzarán su marcha por avenida Vértiz hacia el este, formando una segunda fila, paralela a la existente al lado del cordón de la vereda que mira al este y en línea; y en la calle Dorrego desde avenida Alvear hacia el sud, en una fila junto al cordón de la vereda que mira al oeste. Una vez corrida la quinta carrera las filas de las cuatro primeras calles comenzarán su marcha por avenida Alvear hacia el oeste, al lado del cordón de la vereda, pasando luego junto a los refugios existentes debajo de los puentes del ferrocarril y continuando intercalados con los vehículos de las filas de avenida Bullrich y Dorrego por el tramo sud de la avenida Vértiz arrimados al cordón de la vereda de la plaza de ejercicios físicos del ministerio de guerra, hasta llegar a Concepción Arenal, donde girarán para retornar hacia el este intercalándose en la segunda fila que corre por la avenida Vértiz hasta la puerta de entrada de la tribuna de socios. Avenida Sarmiento, desde Av. Alvear hacia el sud, en una fila, continuando la marcha por Av. Iraola y Av. Presidente Montt hacia el oeste, junto al cordón de los jardines y conservando la izquierda hasta llegar a Av. Alvear, por la que retornarán en dirección al este. Todas las filas de vehículos deberán dejar libres las puertas de acceso al hipódromo Argentino. Durante los días y horas de reunión en el hipódromo Argentino, el tráfico en el costado norte de la avenida Vértiz, desde Concepción Arenal hasta Dorrego se hará solamente en dirección oeste a este; y en la calle Dorrego, desde avenida Alvear hasta Luis María Campos en la de sud a norte. Después de realizada la quinta carrera, queda prohibida la circulación de vehículos de alquiler desocupados por las avenidas Alvear y Vértiz, desde avenia Sarmiento hasta Olleros.

ESTACIONES FERROVIARIAS

Estación Constitución: estacionamientos de vehículos ocupados — Este estacionamiento se efectuará en la calle Brasil, desde el extremo este del refugio existente en la calzada de la citada arteria entre las de Lima oeste y Lima este hasta esta última y por la misma hasta el comienzo del afirmado de asfalto. Estos vehículos se estacionarán apoyando la parte posterior contra el cordón de la plaza Constitución.

Estacionamiento de ómnibus — Se efectuará por la calle Brasil entre Lima oeste y Lima este, en una fila, junto al refugio existente en la calzada.

Fila de vehículos desocupados — Las filas y circulación de vehículos desocupados se efectuará en la siguiente forma: Una fila de automóviles desocupados por la calle Brasil, junto al cordón de la plaza Constitución, desde el extremo este del refugio existente en la calzada de la cuadra de la estación del ferrocarril Sud hasta Lima Oeste y por ésta hacia el norte, siempre arrimados al cordón de la plaza. Cinco automóviles por Brasil desde la ventana del restaurante de la estación hacia el este, junto al cordón de la vereda de la estación. Esta fila será alimentada hasta completar el número de cinco automóviles por la autorizada en el inciso a). Tres vehículos de tracción a sangre a continuación de los cinco automóviles indicados anteriormente en el inciso b). Estos tres rodados se desprenderán a medida que sea necesario de la fila que indica el inciso d). Una fila de vehículos de tracción a sangre por Lima este, desde donde comienza el afirmado de asfalto próximo a la esquina de Brasil hacia el norte. Dos vehículos de tracción a sangre por Brasil junto al cordón de la vereda de la estación, desde la puerta de entrada de vehículos hacia el este. Los dos vehículos se desprenderán de la fila que indica el inciso b).

Calles vedadas a la circulación de vehículos desocupados desde las horas 6 hasta las 24 — Prohíbese entre la hora 6 a las 24 la circulación de vehículos desocupados por la calle Brasil, desde General Hornos hasta Salta; Lima oeste, desde Garay hasta Brasil, y Lima este, desde Garay hasta Brasil.

Estación Retiro y plaza Británica: estacionamiento de vehículos desocupados — Este estacionamiento se efectuará por la calle Maipú frente al cordón de la plaza Británica y a continuación de los autos-ómnibus hacia el oeste hasta Leandro N. Alem y por ésta hacia el norte.

Estacionamiento de ómnibus — Se efectuará por la calle Maipú, desde avenida Eduardo Madero hacia el oeste, al lado del cordón de la plaza Británica.

Filas de vehículos desocupados — La formación de filas de automóviles y vehículos de tracción a sangre desocupados se ajustarán a las siguientes disposiciones: En una sola fila por Maipú, desde la puerta de entrada para rodados de la estación Retiro del ferrocarril Central Argentino hacia el oeste, arrimados al cordón de la vereda de la estación hasta Leandro N. Alem y por ésta al oeste, junto al cordón de la vereda correspondiente al ferrocarril. Dos vehículos de tracción a sangre desde la salida del túnel para vehículos de la estación del ferrocarril Central Argentino hacia el oeste, junto al cordón de la vereda de la estación. Estos dos rodados se desprenderán a medida que sea necesario de los que haya en la fila que autoriza el inciso a). Automóviles y vehículos de tracción a sangre en la calle Maipú, apoyando la parte posterior contra los terrenos y zona de vías existentes frente a las estaciones de los ferrocarriles Central Córdoba y Buenos Aires al Pacífico. Los vehículos de este estacionamiento tendrán entrada al mismo por la calle San Martín.

Calles vedadas a la circulación de vehículos desocupados desde la hora 6 hasta las 24 — Se prohíbe desde la hora 6 hasta las 24 la circulación por las calles Maipú, desde Av. Leandro N. Alem hasta el extremo este de la estación del ferrocarril de Buenos Aires al Pacífico.

Estación Once de Septiembre: estacionamiento de vehículos ocupados—Este estacionamiento se efectuará por la calle Bartolomé Mitre desde veinte metros hacia el oeste de la puerta de entrada de la estación Once hacia el oeste, en una fila, junto al cordón del veredón que separa el espacio de la calzada reservada para los ómnibus. Pueyrredón, desde Rivadavia hacia el norte entre los refugios existentes en el centro de la calzada.

Estacionamiento de ómnibus — Se efectuará por la calle Bartolomé Mitre, desde Pueyrredón hacia el oeste, junto al cordón de la plaza Once de Septiembre.

Filas de vehículos desocupados — La formación de estas filas se ajustará a las siguientes disposiciones: Tres coches de tracción a sangre por la calle Pueyrredón junto al cordón de la plaza Once, a la altura del número 59 de la situada arteria, y a continuación una fila de automóviles hasta Rivadavia y por ésta hacia el oeste, siempre arrimados al cordón de la plaza. Dos automóviles desocupados en la calle Pueyrredón desde el número 140 hacia el sud, entre los refugios existentes en el centro de la calzada. Estos dos automóviles procederán por turno de los que forman la fila que autoriza el inciso a). Cuatro automóviles desocupados por Bartolomé Mitre, desde la altura del número 2827 hacia el oeste, arrimados al veredón que separa la parte de la calzada reservada para los ómnibus. Estos cuatro automóviles se desprenderán a medida que sea necesario de los estacionados en la fila del inciso a). Una fila de vehículos de tracción a sangre desocupados desde 20 metros al oeste del número 2827 de la calle Batrolomé Mitre hacia el oeste, junto al cordón de la vereda de la estación Once.

Calles prohibidas para la circulación de vehículos desocupados desde la hora 6 hasta las 24 — Desde las 6 hasta las 24 horas prohíbese la circulación de vehículos desocupados por las calles Pueyrredón desde Rivadavia hasta Cangallo, Bartolomé Mitre, desde Ecuador hasta Pueyrredón. Las disposiciones que establece el decreto comenzarán a regir a los quince días de la fecha.

CORO DEL PUEBLO

Se invita a los componentes del coro al ensayo que se realizará hoy martes, a las 20.30 horas, en el lugar de costumbre.

BIBLIOTECA OBRERA

(Rivadavia 2150)

El movimiento de libros habido en esta biblioteca durante el mes ppdo. fué el siguiente: Libros llevados por los socios a su domicilio, 1578, distribuídos por materias en la siguiente proporción: filosofía, 59; religión, 9; ciencias sociales, 78; filología, 41; ciencias puras, 227; ciencias aplicadas, 74; Bellas artes, 9; literatura, 920; historia y geografía, 161.

En el mismo mes fueron consultados en su sala de lectura 1052, los que agregados a los llevados a domicilio, suman la cantidad de 2630 volúmenes leídos en el mes.

Concurrieron en el mes 1163 personas a su sala de lectura, la que permanece abierta todos los días de 14 a 22 horas.

RENDIMIENTO Y CALIDAD ES LO QUE OFRECE
RICHMOND
EN TODOS SUS PRODUCTOS

CAFE ESPECIAL	K. 1.60	COCOA	K. 1.60
„ EXTRA	„ 1.80	TE VERDE	„ 1.40
„ CARACOLILLO	„ 2.—	„ COLORADO	„ 1.60
„ MEZCLA MOKA	„ 2.20	„ AZUL	„ 2.—
„ PUERTO RICO	„ 2.80	YERBA PARAGUAYA	„ 1.20

FABRICA Y ADMINISTRACION: TUCUMAN 1678
HAGA SUS PEDIDOS POR TELEFONO: SERAN ATENDIDOS EN EL DIA

INFORMACION DEL INTERIOR

De La Plata

Los comicios provinciales del 25 de marzo

ESCRUTINO DE LA SEXTA SECCION

La junta escrutadora que tiene a su cargo el escrutinio de las elecciones efectuadas el domingo 25 de marzo en la provincia, prosiguió sus tareas con las urnas de la sexta sección bonaerense, que elige seis senadores.

Resultados:

ADOLFO ALSINA

Socialistas	88
Irigoyenistas	1215
Conservadores	307
En blanco	50

AYACUCHO

Socialistas	195
Irigoyenistas	1622
Conservadores	216
En blanco	70

BAHIA BLANCA

Socialistas	1246
Irigoyenistas	3498
Conservadores	2522
Comunistas	5
En blanco	207

BALCARCE

Socialistas	519
Irigoyenistas	979
Conservadores	555
En blanco	30

CORONEL DORREGO

Socialistas	61
Irigoyenistas	957
Conservadores	710
En blanco	20

CORONEL PRINGLES

Socialistas	88
Irigoyenistas	1306
Conservadores	71
En blanco	51

CORONEL SUAREZ

Socialistas	91
Irigoyenistas	927
Conservadores	914
En blanco	24

CORONEL VIDAL

Socialistas	79
Irigoyenistas	638
Conservadores	38
En blanco	13

GENERAL ALVARADO

Socialistas	197
Irigoyenistas	447
Conservadores	58
En blanco	12

GENERAL PUEYRREDON

Socialistas	1074
Irigoyenistas	998
Conservadores	622
En blanco	60

JUAREZ

Socialistas	62
Irigoyenistas	551
Conservadores	128
En blanco	16

GUAMINI

Socialistas	34
Irigoyenistas	106
Conservadores	100
En blanco	32

GONZALEZ CHAVES

Socialistas	168
Irigoyenistas	888
Conservadores	261
En blanco	26

LAMADRID

Socialistas	7
Irigoyenistas	1121
Conservadores	620
En blanco	35

LAPRIDA

Socialistas	23
Irigoyenistas	552
Conservadores	753
En blanco	16

NECOCHEA

Socialistas	171
Irigoyenistas	1812
Conservadores	356
En blanco	80

OLAVARRIA

Socialistas	202
Irigoyenistas	1952
Conservadores	2078
En blanco	45

PATAGONES

Socialistas	27
Irigoyenistas	870
Conservadores	128
En blanco	14

PELLEGRINI

Socialistas	25
Irigoyenistas	1118
Conservadores	268
En blanco	48

PUAN

Socialistas	60
Irigoyenistas	1409
Conservadores	538
En blanco	35

SAAVEDRA

Socialistas	1
Irigoyenistas	1104
Conservadores	237
En blanco	66

TANDIL

Socialistas	226
Irigoyenistas	2367
Conservadores	1557
En blanco	97

TORNQUIST

Socialistas	8
Irigoyenistas	546
Conservadores	294
En blanco	8

TRES ARROYOS

Socialistas	123
Irigoyenistas	1155
Conservadores	1131
En blanco	41

VILLARINO

Socialistas	10
Irigoyenistas	413
Conservadores	305
En blanco	21

TOTALES DE LA 6a. SECCION:

Socialistas	4.863
Irigoyenistas	23.885
Conservadores	15.023
En blanco	1.119

BUENOS AIRES

Necrológicas

MORON, 2 — El Centro Socialista envía por intermedio de LA VANGUARDIA su más sentido pésame a la familia de nuestro apreciado compañero Francisco Ferreyra, afiliado al Centro de Ramos Mejía, recientemente fallecido, y cuyas condiciones de activo y constante luchador eran conocidas por los afiliados de este Centro.

PILAR, 2 — Falleció ayer después de una larga enfermedad, Luisa G. de Cantera, compañera del ciudadano Cipriano Cantera, viejo afiliado socialista y tesorero de nuestra agrupación.

La C. A. resolvió asistir hoy al sepelio y enviar una nota de condolencia a la familia de la extinta.

Encomiendas postales que se extravían

UNA DENUNCIA

El ciudadano Eulogio Martínez de Torres, de Copetonas, provincia de Buenos Aires, nos dirige las siguientes líneas:

"Me dirijo a usted para que por intermedio del diario LA VANGUARDIA haga saber al público el peligro que existe en remitir encomiendas postales de algún valor y más aún dirigidas a conocidas joyerías y otros comercios de esa capital.

Con fecha 11 de octubre remití a la casa Escasany un reloj marca "Ulises Nardin" por encomienda postal, bien lacrado y en muy buenas condiciones, tanto que después de cinco meses de reclamaciones en la oficina local y en el distrito 21 (Bahía Blanca) no he tenido tan siquiera la más mínima contestación".

SANTA FE

Informaciones de Rosario

ELECCIONES COMUNALES DEL 29 DE ABRIL

ROSARIO, 2. — Constituída la junta electoral creada por la ley 2147 orgánica municipal, convocó inmediatamente a los electores de las ciudades de Rosario, Cañada de Gómez y Casilda para que concurran a elegir 23, 5 y 5 concejales, respectivamente, en el acto electoral que se efectuará el 29 del corriente mes.

Los partidos políticos se preparan a responder al llamado y desde ya se organizan para concurrir con el máximo de sus fuerzas.

La Federación Socialista Santafesina organiza el voto general del cual han de surgir los candidatos que el Partido Socialista sostendrá en esos comicios, y estudia la plataforma electoral que presentará al pueblo, en la que concretará las necesidades inmediatas más importantes que sufre esta gran ciudad en su calidad de pueblo culto y civilizado, señalando la obra constructiva que realizarán los socialistas desde la comuna si el voto popular les es favorable.

FEDERACION DE COMISIONES VECINALES

Convocados por la comisión vecinal del barrio Calzada se reunieron los delegados de las comisiones vecinales de los barrios Saladillo, Industrial, Tiro Suizo, Herning, La Bajada, Empalme Graneros, Ludueña, Belgrano y Arroyito, y resolvieron federarse con el propósito de concurrir a las elecciones con candidatos propios que representen directamente las necesidades de cada zona, adoptando la siguiente declaración de principios:

1o. La Federación tramitará y gestionará ante los poderes públicos todas las mejoras que crea necesarias y útiles para el bienestar colectivo; 2o. La Federación concurrirá a las elecciones municipales del mes de abril con una lista de candidatos a concejales propia; 3o. No le será permitido a la Federación el embanderamiento bajo ningún partido político.

Se designó una comisión de diecisiete ciudadanos para que dirijan la Federación.

No se hizo declaración referente a la forma de obtener los fondos para subvenir los gastos que demandará la campaña.

CENTRO "LA PROPIEDAD"

Esta agrupación patronal, que en las elecciones de noviembre obtuvo dos concejales, también se reunió y resolvió la concurrencia a las próximas del 29 del corriente, con candidatos propios y el mismo "programa" electoral: defender los derechos e intereses de los propietarios.

Como se ve, las próximas elecciones comunales serán interesantes.

LA MUNICIPALIDAD DE ROSARIO INSOLVENTE

Los banqueros Tornquist y Cía. han recordado a la municipalidad el vencimiento de una obligación por 7.400 libras esterlinas de esta comuna ante los banqueros ingleses que representan aquéllos. Como hemos informado oportunamente, la municipalidad de Rosario hasta hace poco carecía de los fondos necesarios para pagar al personal; debía al banco y se vió necesitada a renovar una letra a una casa introductora. ¿De dónde sacaría hoy 7.400 libras esterlinas para atender los servicios de su deuda externa? Como el gobierno es el garante, ha resuelto ya adelantar a la comuna de Rosario esa suma a los efectos del caso.

Bueno es recordar que la municipalidad de Rosario exprime ocho millones de pesos anuales, gravando la vida y el trabajo del pueblo que suda y sufre...

INVESTIGACION A LOS HOSPITALES

En las postrimerías de su mandato el concejo deliberante, en su mayoría "demócrata progresista", se ha dado cuenta de algo que LA VANGUARDIA y "La Chispa" han denunciado en varias ocasiones: que en los hospitales municipales se carece de elementos para la curación de los enfermos... y ha designado una comisión investigadora para que informe del estado de esos servicios.

HORARIO MUNICIPAL

Por decreto del intendente municipal, el horario para las oficinas, a partir del día 9 del corriente, será de 13 a 18 horas, y los días sábados de 8 a 12, a excepción de aquellos que prestan servicios permanentes. Oficina de defunciones, días hábiles de 9 a 11 y de 12 a 17 horas. Sábados, de 8 a 12. Cementerios, de 7 a 17.30 horas.

LIGA ARGENTINA CONTRA LA TUBERCULOSIS

El presidente de la Liga contra la tuberculosis de Rosario, que gestiona la efectividad del subsidio acordado por el gobierno nacional para contribuir a la construcción de un gran sanatorio proyectado, acaba de recibir el siguiente telegrama del ministro de obras públicas de la nación:

"Doctor Tomás Cerruti, presidente de la Liga argentina contra la tuberculosis, Rosario. Complázcome en hacerle saber que, en la fecha, he dispuesto se entregue en cinco cuotas de 50.000 pesos cada una, el subsidio acordado para la construcción del sanatorio, administración y cocina. Saludo atentamente".

LAS ELECCIONES DEL DOMINGO

(Información complementaria de nuestros corresponsales)

BUENOS AIRES

LA PLATA — La junta escrutadora nacional inició ayer la tarea de revisión de las urnas y el recuento de votos emitidos en la provincia el 1o. de abril para la elección de presidente y vice y de diputados nacionales.

La junta procedió primeramente al recuento de los sobres depositados en las urnas correspondientes a las ocho secciones electorales de La Plata. Dió esa tarea el siguiente resultado:

1a. sección	4.239
2a. "	5.004
3a. "	8.940
4a. "	3.150
5a. "	2.541
6a. "	2.319
7a. "	875
8a. "	1.884
Total de votos emitidos	28.952

Se siguió luego con el recuento de los votos depositados en las tres secciones de Avellaneda, las que dieron los resultados que se expresan a continuación:

1a. sección	13.419
2a. "	7.639
3a. "	6.422
Total	27.480

LOBOS, 2 — En la mayor tranquilidad se desarrolló el acto electoral de ayer, constituyéndose la totalidad de las mesas.

En los comités y corrallones de los partidos tradicionales se jugó como de costumbre.

Los empleados municipales manejaban automóviles para trasladar votantes a los comicios, y actuaban de fiscales por el irigoyenismo.

La propaganda en general de nuestro partido ha sido intensa en esta localidad este año. Se han difundido millares de folletos entre los trabajadores. Se notaba mucho entusiasmo por nuestros ideales entre ciertos núcleos juveniles.

Fué total la abstención de los antipersonalistas.

ADROGUE, 2 — A la hora reglamentaria se constituyeron las 16 mesas que corresponden a este partido. El acto eleccionario transcurrió sin incidentes. Votaron 2911, sobre un total de 3800. Como en todas las elecciones, los quinieleros se ocuparon en llevar votantes en automóviles, que para el efecto se contratan en el mes de enero, a cambio de la patente.

A diferencia de los pueblos de campaña, aquí no existen corralones donde jugar al monte y la taba; pero las jugadas se realizan en los cafés, siendo el más concurrido — por ser de la "causa" su propietario — el conocido por de Radeglia, el que no fué molestado por la policía.

PILAR, 2 — Al "plebiscitamiento" del señor Irigoyen han contribuído todos los factores que son inherentes a la baja política. Empleados policiales, provinciales y municipales, vehículos de esta repartición, taba, carne asada, gritos, insultos, etc. En resumen: el pueblo ha presenciado el espectáculo más chocante que pueda haberse concebido en estos últimos tiempos de depravación política.

Nuestro Centro fiscalizó constantemente todas las mesas, y como siempre, dió la nota ejemplarizadora. Votaron 2470.

TRENQUE LAUQUEN, 2 — Elección tranquila. Sufragaron 2389 electores.

PASSO, 2 — En esta localidad se constituyeron todas las mesas a la hora que la ley señala al efecto.

Fueron todas fiscalizadas por nuestro partido. El acto se desarrolló tranquilamente, sufragando 732 ciudadanos. Policía correcta.

MORON, 2 — Es comentado favorablemente el aumento de votos socialistas obtenido en la elección del domingo 25. Entre los afiliados hay mucho optimismo y con muy buena disposición de seguir luchando para imponer nuestras ideas.

Redoblaremos nuestro esfuerzo, en la seguridad de que nuestra labor será premiada con futuros triunfos para el partido, que agrupa en su seno lo más sano y consciente de la masa proletaria.

MENDOZA

LAS ELECCIONES NACIONALES, PROVINCIALES Y MUNICIPALES

MENDOZA, 2 — Amplio mi anterior información electoral. Votaron en toda la provincia cincuenta y siete mil ciento treinta y siete ciudadanos, o sea el ochenta y seis por ciento de los inscriptos, cifra nunca alcanzada en Mendoza. Corresponde este dato a la elección nacional. En cuanto a las elecciones provinciales, votaron cincuenta y tres mil ochocientos ochenta.

Hoy empezóse la revisación de las urnas de la elección municipal, terminándose el recuento de votos a las once horas. El escrutinio empezará a las 16 horas.

RESULTADO DEL ESCRUTINIO DE LAS ELECCIONES MUNICIPALES

Aumento de votos socialistas

MENDOZA, 2 — Se terminó con el escrutinio comunal realizado el domingo último, con el siguiente resultado:

Socialistas	1533
Lencinistas	5119
Liberales	2211
Irigoyenistas	1883
Libertinos	459

Corresponde la mayoría y minoría de concejales a los lencinistas y al partido liberal, respectivamente.

Los socialistas aumentamos setecientos votos sobre la elección municipal del año 1926.

CORDOBA

LOS RESULTADOS DE LAS DOS ELECCIONES

CORDOBA, 2 — El secretario general de la Federación Socialista Cordobesa nos hace saber lo siguiente:

Terminado el escrutinio de las elecciones nacionales del 1o. de abril, esta secretaría confeccionará una planilla detallada, mesa por mesa, con los votos obtenidos por nuestro partido y le será enviada a todos los centros, afiliados directos y simpatizantes socialistas de la provincia para su información.

SAN LUIS

MERCEDES (San Luis), 2 — La elección de ayer se desarrolló normalmente. Funcionaron todas las mesas. Sufragó el 87 por ciento de los inscriptos en el departamento Pedernera. No hay datos exactos del resto de la provincia. Hubo alcohol y juego de taba como siempre en los comités de las agrupaciones adversarias.

SANTIAGO DEL ESTERO

FRIAS (S. del Estero), 2 — Sufragaron aquí 1.047 electores. No se produjeron desórdenes.

La fábrica de seda de La Plata

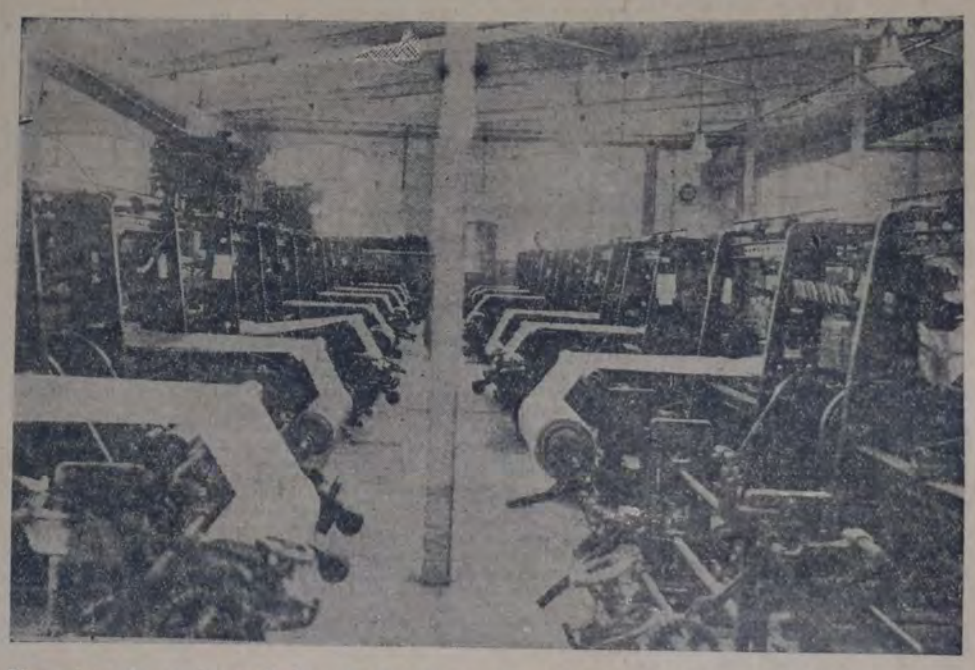

Una vista de conjunto de la sala de telares que acaba de instalarse en la fábrica de seda que funciona en La Plata y que da una idea de la importancia de esta industria que acaba de incorporarse a las actividades de la capital de la provincia

EL SR. PIACENZA AL DESCUBIERTO

Por qué se separó de la F. A. A. la cooperativa de Tancacha

Comisiones extorsivas, bolsas a precios exagerados, fondos retenidos por espacio de varios meses

ROSARIO, 1o. — Los periódicos locales prosiguen la publicación del informe elevado a la Jefatura de inspección de sociedades anónimas de Córdoba por el seuor Hugo Baldi Corrá, contador interventor de la "Cooperativa Agrícola de Tancacha Ltda".

La segunda parte del informe publicado se refiere a las operaciones de venta de cereales, compra de bolsas y retención de dinero por parte del señor Piacenza, retención que éste ha prolongado en algunos casos hasta siete y ocho meses. Pero no conviene anticiparse a la información de una crónica serena y metódica.

La cooperativa tenía en venta unas cuatrocientas toneladas de lino, y pidió precio al señor Piacenza, proponiéndole, de paso, que la operación se realizara en determinadas condiciones. El señor Piacenza, siempre ávido de ganancias fabulosas, contestó malhumorado que todo eso era inaceptable, razón por la cual la cooperativa de Tancacha hubo de dirigirse a la firma Bunge y Born, de Río Cuarto, proponiéndole la misma operación. Y ¡cosa extraordinaria! Celebrado el contrato con esa firma, que el señor Piacenza, sin propósito de chantage, califica de "viles explotadores de los míseros colonos",—la cooperativa no sólo logró lo que pretendía sino que se le acordó una bonificación mayor.

Lo que motivó, según el contador Baldí Corrá, la ruptura definitiva entre la cooperativa de Tancacha y la Federación Agraria, fueron las continuas y graves retenciones de fondos en que incurría el señor Piacenza. La cooperativa le giraba dinero al Sr. Piacenza para pagar tales y cuales cuentas, y el señor Piacenza, como es su costumbre, le acariciaba el interés durante cuatro, seis y hasta ocho meses, y después que lo había ordeñado en esta forma recién pagaba con él las facturas de la cooperativa. El informe está plagado de casos concretos de retención indebida de dinero, siendo los más graves los siguientes

Caso Félix Alonso y Cía. El señor Piacenza retuvo la suma de $ 970.52 durante cinco meses.

Caso de Tamburini e Hijos Ltda. El señor Piacenza retuvo la suma de 307.28 pesos durante más de un mes.

Caso de "La Cantábrica" S. A. de Buenos Aires. El señor Piacenza retuvo la suma de $ 1.256.73 durante más de tres meses.

Caso de Martín y Cía. Ltda. El señor Piacenza retuvo la suma de $ 863.80 durante más de cuatro meses.

En el informe anterior ya habló el contador Baldí Corrá de la módica comisión que se reservaba el señor Piacenza en sus ventas de cosechadoras Dhering a las tituladas cooperativas federales. Sobre una bonificación de 300 pesos, el señor Piacenza se guardaba 200 y se desprendía generosamente de los cien pesos restantes para favorecer el desarrollo del cooperativismo en la República Argentina. Esta forma de cooperativismo, al 67 por ciento, corre parejas con las negociaciones de los envases, en las cuales el señor Piacenza se propuso, aunque infructuosamente, "embolsar" a las cooperativas.

La cooperativa de Tancacha tuvo necesidad de adquirir cien mil bolsas para el uso de sus socios. Pidió precios al señor Piacenza, pero los pidió también por elemental prudencia, a la firma Cordiviola y Cía., de Rosario. Cuál no sería la sorpresa del gerente de la cooperativa de Tancacha al enterarse de que la casa Cordiviola y Cía. hacía mejores precios que el señor Piacenza, protegido nato del cooperativismo al 20 por ciento. La cooperativa de Tancacha cerró naturalmente, el negocio con la casa Cordiviola, logrando por este medio un apreciable beneficio de un medio centavo por bolsa en la cantidad de 80.000 y de tres cuartos de centavo en la cantidad de veinte mil.

El informe del contador Baldí Corrá se refiere también a la manera de practicar los inventarios, encontrando, naturalmente, criticable el sistema impuesto por el señor Piacenza a las tituladas cooperativas federales. Pero es este un asunto intrincado sobre el cual convendría, tal vez, insistir en otra oportunidad.

—Es muy comentada en los medios agrarios la polémica o cambio de cartas violentas entre el señor Piacenza y el señor F. Vázquez, a propósito de las causas que motivaron el alejamiento de la cooperativa de Tancacha del grupo de las tituladas federales. En carta de este último, de fecha 29 de marzo ppdo., afirma que fué el nuevo inspector de cooperativas señor Miguel García quien, asesorado por el mismo Vázquez, comenzó a desempeñar en Tancacha el trabajo que ha dado tan buenos resultados.

(Continúa en la página 8a.)

LA PAMPA

Los comicios del 8 corriente

CASTEX, 2 — El Centro Socialista local activa la propaganda con motivo de los comicios a que se encuentra convocada esta comuna para el 8 del en curso.

Ayer domingo se llevó a cabo un interesante acto en diagonal 9 de Julio y Gobernador Núñez, en el cual hizo uso de la palabra ante un público atento y numeroso los ciudadanos Nicolás Lordi y Antonio Buira, delegado de la Federación Socialista Pampeana.

UN MANIFIESTO AL PUEBLO DE CASTEX

La comisión de propaganda acaba de publicar el siguiente manifiesto:

"Con la convocatoria a elecciones para los comicios del 8 de abril próximo se llama al electorado a la reflexión, al libérrimo ejercicio de la entidad cívica que implica crítica serena, control severo de las gestiones de los hombres que manejan la cosa pública, la intervención de la masa, en la difícil técnica de la administración honrada y fecunda. Concurrir a las urnas, no significa, simplemente, votar por mera obediencia a determinantes disposiciones de la ley electoral; no significa emitir el voto por impulso ciego o por una vulgar simpatía por tal o cual candidato; no, es algo más trascendente, de mayor cordura, de contenido. Es poner en evidencia la madurez de nuestro libre albedrío; la adhesión a las plataformas de futura gestión gubernamental y del desinterés y capacidad de los hombres que elegirán las diversas y múltiples gestiones del bienestar colectivo.

El Partido Socialista, único partido que estudia científicamente los problemas económicos, sociales y los resuelve amplia y prácticamente, concurre al acto cívico con un programa definido, como clara y definida es la actitud de sus hombres denttro del concierto de las actividades políticas. En consecuencia, hacemos nuestro cordial llamado a todos los hombres libres y de buena voluntad que anhelen un gobierno de trabajo y de trabajo que interprete los deseos del pueblo, en lo que tiene de productor y esforzado.

¡Votad, pueblo de Castex, por el partido Socialista!"

La acción perturbadora de la liga carlesiana

GENERAL PICO, 2 — Los lectores de LA VANGUARDIA tienen conocimiento del boicot decretado por la F. O. L. a la firma de Bonavia, Gotelli y Sosto que explota una fábrica de fideos en bien; dichos propietarios ante el conflicto producido por el boicot resolvieron entrevistarse por intermedio de una delegación con los componentes de la Federación Obrera local y solicitar el pago de condiciones para arribar a un arreglo, llegando a resolver esa delegación la solución del conflicto en forma favorable para ambas partes. Pero ocurrió que en el preciso momento que debía firmarse, los agentes carlesianos impusieron a los citados industriales la no aceptación del pliego presentado por la F. O. L.

Alegaron para ello que es una inmoralidad que la firma boicoteada pague el 50 por ciento de los gastos ocasionados por el boicot. Como los industriales acataron en un todo lo resuelto por los discípulos del brigante máximo, de hecho quedaron de nuevo rotas las relaciones entre los boicoteados y la F. O. L., continuando como el primer día el conflicto.

Ahora es del caso preguntar cuál es aquí el elemento de desórden, si la Federación o los componentes de la Liga

A los Agentes y Cobradores de LA VANGUARDIA

que aún no han remitido su liquidación de cobranzas correspondientes al mes de la fecha, se les pide la envíen a vuelta de correo.

Los giros y cheques, a la orden de la Sociedad Anónima Editora "La Vanguardia".

LA ADMINISTRACION.

INFORMACION DEL EXTERIOR

LLEGARON A UN ACUERDO LOS GOBIERNOS DE NANKIN Y ESTADOS UNIDOS

PEKIN, 2 — El éxito obtenido en la solución de las reclamaciones norteamericanas con motivo del incidente de Nankin, se considera como un triunfo personal de Mac Murray.

WASHINGTON, 2 — El arreglo a que se ha llegado entre el ministro de Estados Unidos en China, Mac Murray, y el representante del gobierno nacionalista de Nankin, se estima generalmente satisfactorio, porque está de acuerdo con las exigencias que formuló el presidente Coolidge.

SHANGHAI, 2 — Se anuncia oficialmente que el embajador de Estados Unidos, Mac Murray, en el acuerdo a que llegó ayer con el general Huan-Fu, para resolver la cuestión relacionada con el incidente del año pasado en la ciudad de Nankin, convino en que se nombraría una comisión especial, a fin de determinar el monto de las pérdidas sufridas por los ciudadanos norteamericanos, por destrucción de sus propiedades.

El general Huan-Fu pidió disculpas al embajador de la Unión por los incidentes de Nankin y le dió seguridades de que los casos de violencia contra los extranjeros no se repetirían. Por su parte, Mac Murray aseguró al general que Estados Unidos se mostraba partidario de la revisión gradual de los tratados celebrados con China.

LOS QUE TOMARON PARTE EN LA GUERRA ODIAN A LA MISMA

PARIS, 2. — Numerosos delegados, que representan a 15.000.000 de veteranos de la guerra de 14 diferentes países, han resuelto que el congreso mundial de dichos veteranos se efectúe en Luxemburgo el 15 de septiembre próximo.

En dicho congreso participarán los delegados alemanes, austriacos, estadounidenses, británicos, franceses, italianos, polacos, portugueses, rusos, rumanos, checoeslovacos, serbios, búlgaros y ucranianos.

Casi la mitad de las sociedades alemanas de veteranos de la guerra se han negado a ser incluidas en el congreso, contándose entre ellas las de los "cascos de acero" y la asociación de oficiales veteranos católicos, que se niegan a reunirse con los delegados aliados mientras no se hayan modificado el tratado de Versalles y el plan de Dawes, y mientras no se haya evacuado la Renania.

La importante asociación de la Reichsbannen ha reservado su decisión hasta que pasen las elecciones alemanas.

Los delegados resolvieron que la próxima convención discutirá cuatro problemas principales, a saber:

Primero: un programa de paz mundial que imposibilite las guerras; segundo: educación de las nuevas generaciones en el odio de la guerra; tercero: propiciar una legislación en favor de las víctimas de la guerra que se encuentran sin recursos, y cuarto: liberación y repatriación de los prisioneros de guerra que todavía se encuentran detenidos en Siberia y Bulgaria.

INCIDENTE ANTIPOLACO

VARSOVIA, 2. — Los diarios de esta capital dan cuenta de un incidente antipolaco que se produjo en una aldea de la Silesia alemana. Los nacionalistas interrumpieron un concierto que se realizaba en dicha aldea amenazando con incendiar el local. Luego maltrataron a tres ciudadanos polacos.

Próximo congreso de la Unión parlamentaria

PRAGA, 2. — El consejo de la Unión parlamentaria, en la que figuran los delegados de 17 naciones, votó una resolución en el sentido de que el próximo congreso se realizará en Berlín, entre el 23 y el 28 de agosto.

CONFERENCIA INTERNACIONAL DE INMIGRACION

HOY SERAN DESIGNADAS VARIAS COMISIONES

LA HABANA, 2 — Los delegados de los diferentes países saludaron al presidente Machado en el palacio de gobierno.

En la sesión de esta mañana, el delegado argentino insistió en que se fije, a la brevedad posible, la fecha de clausura, la cual tendría lugar tres semanas después de las designaciones de las comisiones.

Mañana serán nombradas las comisiones de los servicios sanitarios y medios de higiene en el transporte de emigrantes. También se reunirá la comisión encargada de estudiar la posibilidad de dirigir la ola emigratoria según las necesidades industriales y agrícolas de los diversos países.

EN LA FRONTERA LITUANA OCURRIO UN INCIDENTE

BERLIN, 2 — Telegrafían de Kovno que la capital fué muy impresionada ayer por la noticia de que había habido una invasión y combate en la frontera, hecho que había alarmado a la población. Se sabe ahora que en la noche del sábado al domingo una columna de unos sesenta bandidos, armados de fusiles y ametralladoras, se aproximó a la aldea de Jervinisl, que se halla sobre la frontera, y abrió el fuego con descargas de mosqueterías y de ametralladoras, durante un espacio de tres minutos seguidos, sobresaltando a los habitantes, aunque sin causar víctimas.

El fuego fué dirigido a los lugares donde se hallaban las autoridades y policía, y parece que buscaban provocar a combate; pero no lo lograron, y como no se les contestó, se retiraron más tarde.

VIAJE DE HENRY FORD A EUROPA

NUEVA YORK, 2 — El conocido industrial Henry Ford salió para Europa acompañado de su esposa. Ambos viajan de incógnito bajo el nombre de Robinson y señora.

Recorrerán Inglaterra, Escocia y posiblemente Irlanda, regresando al país el 6 de mayo próximo.

Este es el primer viaje que Mr. Ford realiza al extranjero desde que adquirió su famoso "barco de la paz" Oscar II en 1916, para sacar, como decía, a los muchachos fuera de las trincheras para Navidad.

LA DICTADURA DE PRIMO DE RIVERA CONTRA LA LIBERTAD DE PRENSA

MADRID, 2 — Ha causado muy buena impresión entre los partidarios del actual régimen de gobierno de España el artículo publicado en el diario oficioso "La Nación" por el jefe del gabinete, general Primo de Rivera, en el que se expresa que el gobierno debe fiscalizar a la prensa e impedir que ejerza influencia de carácter político.

Los contrarios al régimen imperante fustigan enérgicamente las apreciaciones del jefe del gobierno y estiman que la prensa amordazada y sin derecho para expresar libremente sus opiniones no tiene razón de ser, porque no puede servir los altos propósitos y los fines que le corresponden.

INCENDIO A BORDO DE UN BUQUE

PORT-AU-PRINCE, 2 — El vapor francés "Caracoli" entró en este puerto con fuego a bordo, después de haber venido viajando a todo vapor durante 24 horas desde Cayes, donde se le declaró el incendio.

El servicio de bomberos y los aparatos de extinguir incendios del puerto trabajan para sofocar el siniestro, tarea difícil, por cuanto el "Caracoli" viene cargado de algodón.

EMPRESTITO AL GOBIERNO COLOMBIANO

NUEVA YORK, 2 — Se ofrecieron al mercado las acciones del Banco de Colombia adquiridas por un sindicato financiero que hará un empréstito al gobierno colombiano.

En Persia se realizarán nuevas elecciones

TEHERAN, 2 — El sha Reza Pahalavi proclamó la convocatoria a nuevas elecciones en Persia, las cuales se realizarán próximamente.

TEHERAN, 2 — El sha Reza Pahalavi partirá en breve para el sudoeste de Persia, donde realizará una jira por varias regiones. El soberano visitará Luristan, donde las tribus rebeldes hicieron acto de sumisión.

LA AFTOSA EN GRAN BRETAÑA

LONDRES, 2 — Se han descubierto casos de aftosa en las cercanías de Penzance, Cornwall, habiéndose dispuesto las restricciones de práctica para estos casos.

LONDRES, 2 — En la sesión realizada hoy por la cámara de los comunes el ministro de agricultura, Guinness, declaró que durante el semestre que terminó el 24 de marzo se han pagado 171.000 libras esterlinas por concepto de compensaciones por los 14.200 animales sacrificados debido a la epidemia de aftosa.

Epidemia de tifus en la frontera servioalbanesa

LONDRES, 2 — Comunican de Stroumа, localidad de la frontera servio-albanesa, que con motivo de haber estallado una grave epidemia de tifus, se han adoptado rigurosas medidas para impedir la entrada y salida de los viajeros de Albania.

ALEMANIA

Los obreros del transporte declaráronse en huelga

BERLIN, 2 — Los obreros de transportes se declararon en huelga, rechazándose el laudo arbitral que establecía un aumento de tres marcos por semana, o sea un 6 o|o aproximadamente de sus salarios, mientras que ellos exigían un 15 o|o de aumento.

Esta huelga afecta a unos 2.500 obreros.

STRESEMANN PRESENTARA SU CANDIDATURA A DIPUTADO POR BAVIERA

BERLIN, 2 — Comunican de Munich que el ministro de relaciones exteriores, Stresemann, aceptó presentar su candidatura, en las próximas elecciones legislativas, por el estado de Baviera.

ACCIDENTES DE AVIACION

PERECIERON CUATRO PILOTOS

LONDRES, 2 — El ministerio de aeronáutica anuncia la muerte de dos aviadores en un accidente de aviación, ocurrido en Hillah, Irak. Este es el número 13 de los accidentes de aviación fatales.

LONDRES, 2 — Un avión pilotado por aviadores militares mientras realizaba un vuelo a escasa altura, chocó violentamente contra un árbol en Oldheath, Colchester, destrozándose, creyéndose que sus dos ocupantes fallecieron en el acto.

LA PRENSA CONSERVADORA FRANCESA COMENTA EL DISCURSO DE POINCARE

PARIS, 2 — El jefe del gabinete, Raymond Poincaré, en el discurso que pronunció en Carcassonne, declaró que considerará una proposición que se ha hecho para la cancelación de las deudas de guerra, mediante la venta de bonos de Alemania, y que de acuerdo con la suma fijada como reparaciones a los aliados, se pagaría a Estados Unidos la suma de 32.000 millones con el producto de la venta de los bonos alemanes.

PARIS, 2 — Los diarios dedican comentarios al discurso pronunciado por el primer ministro, Poincaré, ayer en Carcassonne, e insisten en la calurosa acogida y estruendosas ovaciones tributadas al jefe del gobierno, en el propio baluarte del radicalismo.

Desde "Le Gaulois", órgano realista, hasta "L'Ere Nouvelle", que responde a la Liga de los Derechos del Hombre, todos felicitan al firme republicano, por haber antepuesto los intereses del país a los intereses políticos, y expresan su convicción de que hallará en todos los partidos el concurso necesario para proseguir su noble tarea en bien del país.

PARIS, 2 — "Le Matin", en su comentario, dice que el discurso del primer ministro, Poincaré, en Carcassonne, completa maravillosamente su primer discurso pronunciado en Burdeos, el cual esta vez se orienta hacia el porvenir, y añade que supo hablar en demócrata a los demócratas.

"Le Gaulois", después de comentar las consideraciones excelentes de su discurso, le pide que sea el arquitecto y maestro de la obra, al paso que jefe del imponente plan de reconstrucción de Francia.

"Le Figaro", por su parte, tal como el primer ministro, Poincaré, reclama un mínimo de cuatro años de circunspección política.

Bure, en el diario "L'Avenir", señala que todos los partidos tratan de atraerse al primer ministro y al propio tiempo le felicita por estar tan felizmente empeñado en la vía de la liberación financiera.

"L'Echo de Paris" destaca el éxito del discurso del primer ministro, quien quiso pulsar la opinión de dos regiones del mediodía de Francia de carácter distinto, de lo cual debe estar satisfecho.

"L'Ere Nouvelle" dedica un elogioso comentario, en el que califica de luminoso el discurso de Poincaré.

"Le Journal" comenta especialmente el enorme entusiasmo y las estruendosas ovaciones con que la multitud saludó el discurso de Poincaré, y subraya la adhesión y la calurosa emoción del ministro del interior, Albert Serraut, y de su hermano Maurice, líder radical.

BERLIN, 2 — A pesar de la buena impresión producida por el discurso de Poincaré, especialmente en lo que se refiere a la conferencia internacional para resolver la cuestión de las deudas de guerra y el problema de las reparaciones, se duda de que Poincaré esté dispuesto a cooperar para que dicha conferencia se efectúe en el año próximo.

BERLIN, 2 — En los círculos oficiales se ha recibido con agradable sorpresa el tono conciliatorio del discurso pronunciado por el jefe del gabinete francés, Poincaré.

El gobierno británico procura no complicar la situación creada por la exigencia de Egipto

LONDRES, 2 — El gabinete se reunió hoy para estudiar la nota recibida del gobierno egipcio.

Autorizadamente se informa que la naturaleza de la nota es tal, que precisa un cuidadoso estudio por parte del gabinete antes de contestarla.

LONDRES, 2 — El gabinete consideró detenidamente la última nota del gobierno de Egipto, la que ha sido estimada provocativa en cierto modo.

Con el fin de no provocar situaciones violentas, que podrían ocasionar desagradables complicaciones, se propone el gobierno proceder sin precipitación y buscar en cuanto sea posible de acuerdo con las posiciones que ha tomado, soluciones satisfactorias que concilien los intereses de los dos países.

EL CAIRO, 2 — Los órganos de la prensa comentan discretamente la nueva situación creada entre Egipto y Gran Bretaña con motivo de la nota-respuesta del primer ministro Nahas bajá al alto comisario británico, Lloyd.

"Elahram" es el único diario que apoya enérgicamente la actitud del gobierno egipcio.

EL CAIRO, 2 — Los diarios reproducen extensos comentarios de la prensa británica a la respuesta del nuevo gobierno egipcio, a los cuales — dice el órgano "Alsaassah" — Egipto no está acostumbrado.

ESTADOS UNIDOS

PRORROGOSE LA LEY DE INMIGRACION

WASHINGTON, 2 — El presidente Coolidge firmó una resolución del congreso, prorrogando por un año la aplicación de la cláusula origen de la ley nacional de inmigración de 1924.

PREPARATIVOS PARA LA PROXIMA CAMPAÑA PRESIDENCIAL

WASHINGTON, 2 — Tanto los afiliados al partido demócrata como los del republicano están discutiendo animadamente su mutuas perspectivas políticas y se están preparando para las elecciones primarias de los estados de Michigan y Wisconsin, que se efectuarán los días lunes 2 y martes 3 del corriente.

Entre los delegados republicanos ha circulado una petición en la que se declara que Hoover es el sucesor lógico de Coolidge, por contar con la necesaria experiencia para continuar la política de éste.

Hasta ahora un centenar de ellos ha firmado ese documento.

El gobernador de Nueva York, Smith, cree que obtendrá el triunfo en Michigan en la elección de mañana.

Muchos otros creen que ese triunfo corresponderá, sin embargo, a Hoover, mientras que en Wisconsin creen que triunfará el senador por Nebraska, George Norris, que es el candidato presidencial que representa el grupo del senador La Follette.

EN BUSCA DE UN NUEVO TIPO DE CAÑA DE AZUCAR

WASHINGTON, 2 — Con el propósito de encontrar una caña de azúcar capaz de resistir la enfermedad que en la última temporada ha causado estragos en los tipos domésticos de caña, en breve se dirigirá una misión a Nueva Guinea, bajo los auspicios del departamento de agricultura.

En la citada expedición figurarán tres técnicos en esa clase de cultivos, los cuales realizarán vuelos en aeroplano sobre las principales plantaciones de ese país con el objeto de encontrar el tipo de planta que responda a las necesidades indicadas.

Integrarán la misión el Dr. E. W. Brandes, del departamento de agricultura; el Dr. Jakob Jeswiet, perito holandés en azúcares y M. C. Pemberton, entomólogo de Hawaii.

Interrogado de los móviles de la expedición, el Dr. Brandes dijo que ésta tenía por objeto encontrar un tipo de planta "comercialmente resistente a ciertas enfermedades introducidas en el país, principalmente la "mosaico", que ha causado grandes pérdidas a los plantadores de Luisiana y otros estados del Sud".

EL INCIDENTE DEL ACORAZADO "ROYAL OAK"

GIBRALTAR, 2 — Al reanudar el proceso sobre el incidente del Royal Oak, el comandante de dicho acorazado, Daniel, prestó declaración, refiriéndose a las palabras del almirante Collard, entre las cuales figura una descripción de la música ejecutada por la jazz-ban como "de velorio".

ESPAÑA

Registróse un terremoto

ALMERIA, 2 — La estación sismológica de esta ciudad ha registrado un intenso terremoto, cuyo epicentro se encuentra a 1700 kilómetros de distancia.

VIOLENTA TEMPESTAD EN MUJICA

BILBAO, 2 — Se desencadenó una violenta tormenta en el pueblo de Mugica, cayendo varias centellas, a consecuencia de las cuales una joven fué muerta en su casa.

También resultó muerto un futbolista en el campo de deportes de esa localidad, resultando heridos otros tres jóvenes que participaban en un partido de fútbol.

INAUGURACION DE LOS MATADEROS DE PORRIÑO

MADRID, 2 — El jefe del gobierno, Primo de Rivera, ha marchado para Porriño, donde procederá a la inauguración de los mataderos.

CUATRO NIÑAS FUERON MUERTAS POR UN CAMION

MADRID, 2 — Comunican de Huelva que un autocamión arrolló a cuatro niñitas, todas las cuales fallecieron a consecuencias de las heridas recibidas.

BELGICA

FONDOS PARA INVESTIGACIONES CIENTIFICAS

BRUSELAS, 2. — Fué acogido con sumo entusiasmo el proyecto de un fondo nacional para las investigaciones científicas.

La suscripción abierta dió por resultado 112.000.000 de francos belgas, que serán empleados para dar subsidios a los investigadores y el suministro de aparatos a los laboratorios científicos. Esto, además de facilitar la labor de los sabios, será también un fuerte estimulante para los estudiantes y la juventud.

"RECORD" DE VELOCIDAD MARINA

L'ORIENT (Francia), 2 — El crucero Tourville de 10.000 toneladas, efectuó las pruebas desarrollando una velocidad de 36 millas por hora, con la cual batió el record de velocidad en la categoría de cruceros.

Tropas federales mejicanas tuvieron un encuentro con los rebeldes

ESTOS ULTIMOS DEJARON 82 MUERTOS EN EL LUGAR DEL COMBATE

MEJICO, 2 — Un grupo compuesto por centenares de rebeldes atacó a Tecolotán, localidad situada en el Estado de Jalisco.

Las tropas federales resistieron enérgicamente el ataque y después de una prolongada lucha lograron rechazarlos.

Los rebeldes dejaron 82 muertos en el campo y se retiraron apresuradamente, perseguidos activamente por las tropas del gobierno.

EL PROYECTADO PACTO QUE DECLARA ILEGAL LAS GUERRAS

LA UNION SIEMPRE HA RECONOCIDO EL DERECHO DE BLOQUEO

WASHINGTON, 2 — La Asociación de la Política Exterior, después de considerar atentamente las negociaciones que han venido haciéndose entre Francia y Estados Unidos para convenir el tratado que declarará la ilegalidad de la guerra, manifestó que las naciones europeas no tienen por qué temer que con la actitud de Estados Unidos pudieran anularse las penas establecidas por la Liga de naciones para sancionar las agresiones, debido a que Estados Unidos ha reconocido siempre el derecho de bloqueo.

ROMA, 2 — En Italia se observan con muy poco interés las negociaciones que están realizándose entre Francia y Estados Unidos para convenir el tratado que declarará a las guerras fuera de la ley.

Los diarios no han hecho ningún comentario acerca de la última nota enviada por el ministro de relaciones exteriores de Francia, Briand, en contestación a la que envió el gobierno francés al secretario de Estado de la Unión, Kellogg.

El gobierno tampoco ha manifestado su opinión, por lo cual se cree que esperará el desarrollo de los acontecimientos para asumir la actitud a su juicio que mejor corresponda al interés nacional.

EN ESMIRNA SIGUEN SINTIENDOSE TEMBLORES DE TIERRA

CONSTANTINOPLA, 2 — Continúan sintiéndose ligeros temblores de tierra en Smirna. La población de toda la región se ha lanzado a los campos, abandonando sus casas en medio del mayor pánico.

El presidente Kemal Pacha ha enviado un mensaje de condolencia, entregando diez mil libras esterlinas para ayudar a los damnificados.

CONSTANTINOPLA, 2 — Después de haberse hecho prolijas investigaciones respecto a la pérdida de vidas ocasionadas por los grandes derrumbamientos que siguieron a los fuertes temblores que se sintieron en Esmirna, ha podido establecerse que los muertos ascienden a 75.

Se cree, sin embargo, que es posible que ese número aumente, porque se continúa haciendo excavaciones y se considera probable que haya otros cadáveres sepultados por las ruinas.

Homenaje a la memoria del compositor Edward

LONDRES, 2 — Leo Francis Howard deja en su testamento la suma de 7.000 libras esterlinas destinada a la fundición en bronce de un busto a la memoria del compositor inglés Edward, para demostrar, dice, que a Inglaterra se le reprocha, sin razón, de no tener buenos músicos dignos de los grandes compositores.

CONTINUAN LAS INUNDACIONES EN AFRICA DEL SUD

VARIAS LOCALIDADES HAN QUEDADO AISLADAS

JOHANNESBURG, 2 — Continúan las inundaciones en toda la región. Las localidades de Kirkwood y Selborne han quedado completamente aisladas, habiendo quedado destruídos los servicios de telégrafos y teléfonos.

JOHANNESBURG, 2 — En numerosos lugares de esta zona las inundaciones han destruído puentes, causando importantes destrozos en las líneas férreas y caminos.

JOHANNESBURG, 2 — La localidad de Sundays River Valley es la que más ha sufrido a consecuencia de las inundaciones. Los cerros cercanos, minados por la violencia de las aguas, se han desprendido en muchas partes, dejando sepultadas bajo una capa de tierra numerosas granjas.

NUEVO TRANSATLANTICO ITALIANO

ES GEMELO DEL CONTE BIANCAMANO

GENOVA, 2 — El nuevo transatlántico Conte Grande, perteneciente al Lloyd Sabaudo, es objeto de viva curiosidad, en Ponde del Mille, donde se encuentra, dejando maravillados a sus numerosos visitantes por la perfección y riqueza de sus instalaciones.

La primera clase posee regios salones y camarotes inigualables, además de una maravillosa piscina. En cuanto a la clase tercera constituye una insuperable expresión de comodidades confortantes.

El Conte Grande es gemelo del Conte Biancamano, que ha batido el record de velocidad entre Europa y Río de Janeiro y Buenos Aires.

NO RENUNCIARA KELLOGG

WASHINGTON, 2 — El secretario de estado, Frank B. Kellogg, ha desautorizado categóricamente los rumores que han circulado referentes a que tenía el propósito de presentar la renuncia de su cargo, para que sea designado en su lugar el actual embajador de Estados Unidos en Méjico, Dwight Morrow.

El origen de ese rumor es la acertada intervención de Morrow para obtener que el presidente Calles firmara el decreto que reconoció las concesiones de petróleos hechas en Méjico a las compañías extranjeras, con lo cual se ha quitado uno de los principales tropiezos que se presentaban para el desenvolvimiento de las buenas relaciones entre Méjico y la Unión.

Sin embargo, el rumor carece totalmente de fundamento y antes de que Kellogg hiciera su declaración, la opinión pública lo había rechazado por creerlo enteramente infundado.

LA AVIADORA BAILEY LLEGO A KARTOUM

LONDRES, 2 — Comunican de Kartoum que la aviadora británica, señora Bailey, llegó hoy.

La citada aviadora se propone levantar vuelo mañana con destino a Malakal, prosiguiendo su vuelo a Sud Africa.

BENDANDI PREDICE NUEVOS TERREMOTOS PARA ESTA SEMANA

ALGUNOS DE ELLOS SE PRODUCIRAN EN LA CORDILLERA DE LOS ANDES

FAENZA, 2 — Bendandi predice que se producirán grandes terremotos en la noche del miércoles próximo y durante el día del jueves, en el sud de Europa y en Burma, Indias Orientales, así como otros movimientos sísmicos de menor importancia en Méjico y los Andes algunos días después.

Clausuró sus sesiones la conferencia lituanopolaca

KOENIGSBERG, 2 — La conferencia lituanopolaca clausuró sus sesiones, habiendo constituído tres comisiones. La una, económica; otra, de seguridad, y otra, de comunicaciones, cuyos presidentes, en una reunión que celebrarán en Berlín, el 20 del corriente, decidirán sobre la fecha de los trabajos que realizarán, respectivamente, en Kovno, Varsovia y Berlín.

KOENISBERG, 2 — Con motivo de la conferencia polaco-lituana que se celebró en esta ciudad, el delegado de Polonia, Zalewski, propuso al representante lituano, Valdemaras, la conclusión inmedita de un pacto de no agresión.

Procúrase restablecer las relaciones diplomáticas con la Unión

MEJICO, 2 — El nuevo ministro del soviet, Alejandro Makar, declaró que su gobierno se halla dispuesto a discutir con el de la Unión el pago de sus deudas, como un paso preliminar encaminado a restablecer las relaciones diplomáticas entre los dos países.

NUEVAS ESCARAMUZAS EN NICARAGUA

EN ESTELI SE PRODUJO UN ENCUENTRO ENTRE TROPAS DE SANDINO Y NORTEAMERICANAS

MANAGUA, 2 — Se produjeron nuevas escaramuzas entre los marinos norteamericanos y un grupo de rebeldes.

Según las noticias recibidas en esta capital, los marinos mataron a cinco de los combatientes, hirieron a dos y tomaron varios prisioneros.

Se produjo el encuentro en las vecindades de Estelí.

RUSIA

Se han hecho numerosos arrestos de personas acusadas de sabotaje en las minas de carbón del Soviet

MOSCU, 2—Se han hecho entre 60 y 70 arrestos, con motivo del plan de sabotaje que algunos elementos se proponían desarrollar para impedir la explotación de las minas de carbón del soviet.

Los detenidos serán confinados en Rostov, para que oportunamente sean juzgados, de conformidad con la participación que les haya cabido en el delito que se les imputa.

Negóciase un tratado de comercio con Checoeslovaquia

MOSCU, 2 — Los gobiernos del soviet y de Checoeslovaquia están negociando un tratado de comercio y aunque el primero tiene la esperanza de establecer relaciones diplomáticas, se cree generalmente que no insistirá en que sea reconocido por Checoeslovaquia.

FINLANDIA

Detención de extremistas

HELSINGFORDS, 2 — Se anuncia que han sido detenidos en las últimas horas varios agentes extremistas, a quienes se acusa de estar organizando secretamente un complot para provocar una acción militar en Finlandia.

HECHOS DIVERSOS

Mientras atravesaba un paso a nivel, una mujer fué arrollada por un tren

Ayer de madrugada, minutos después de las 24 horas, en circunstancias en que una mujer atravesaba las vías del ferrocarril Central Argentino, a la altura de la calle Anchorena, fué arrollada por un tren que se dirigía a Retiro, procedente del Tigre.

La víctima dejó de existir en el acto. Hasta la hora de entrar en máquina nuestro diario no había sido aun identificada. Se trata de una mujer de cabellos castaños y cutis trigueño, que vestía pobremente y representa tener unos 40 años de edad.

El cadáver de la extinta fué llevado a la Morgue, con intervención de la policía de la sección 19a.

En V. López fué asesinado un guardabarreras

En el vecino partido de Vicente López ocurrió anteayer, poco antes de finalizar el acto electoral, un suceso sangriento, del que resultó víctima un modesto guardabarreras del ferrocarril Central Córdoba, que prestaba servicios en la estación Muro, llamado Rodolfo Almirón, argentino, de 49 años de edad, casado, quien ocupaba una casilla ubicada en el paso a nivel situado a la altura de la calle Vélez Sársfield.

Según averiguaciones practicadas por la policía, mientras Almirón se hallaba en el interior de dicha casilla, pasó por allí una charrete guiada por su propietario Martín Gervasone, el cual iba acompañado por Carlos Botta y José Mazzini, ambos en estado de ebriedad.

El vehículo se detuvo frente a la vivienda y su ocupantes invitaron al guardabarreras a dar un paseo con ellos por los alrededores, proposición que aquél aceptó.

Poco después, mientras atravesaba un paraje cuya situación no puede establecer debidamente Gervasone y sus amigos, se oyeron dos detonaciones de armas de fuego, cayendo herido en la parte posterior de la cabeza, por uno de los proyectiles, el guardabarrera.

Almirón recibió los primeros auxilios en la sala de Muro y de allí fué trasladado al hospital Pirovano, de esta capital, donde falleció ayer de madrugada.

Todos los que ocupaban la charrette fueron detenidos por la policía de Vicente López, y puestos a disposición del juez Ureta.

Incendio en un restaurante y cervecería

En el restaurante y cervecería que Arístides Batistini y Enrique Mores tienen establecido en la calle Bartolomé Mitre 2583 al 87, se declaró un incendio a las 4 horas de ayer.

Solicitados los servicios de los bomberos, concurrió una dotación del cuartel central provista de los elementos necesarios, la que atacó al voraz elemento con dos líneas de mangueras, logrando dominarlo después de media hora de trabajo.

Las autoridades de la seccional 7a. interrogaron más tarde a los damnificados, los que manifestaron ignorar el origen del fuego. En cuanto al capital que tenían invertido en el negocio, expresaron que alcanza a 25.000 pesos, con seguros por igual cantidad.

Las pérdidas las estiman en 10.000 pesos.

Reyertas sangrientas

Ayer de madrugada, a primera hora, en momentos en que Teodoro de Bonis, italiano, de 21 años, soltero, con domicilio en Incian 3439, transitaba por la calle Centenera, al llegar a la de Santander, sostuvo una discusión con tres individuos, uno de los cuales lo agredió luego armado de un cuchillo, infiriéndole una herida en la espalda y otra en el muslo izquierdo.

Los desconocidos emprendieron después la fuga y la víctima se dirigió como pudo al hospital Bosch donde le fué practicada la cura de primera intención y la interrogó más tarde un empleado de la comisaría 12a.

Las autoridades de esta seccional procuran establecer la veracidad de lo expuesto por de Bonis, quien refirió las circunstancias del hecho en la forma antedicha.

—También en las primeras horas de la madrugada de ayer, en momentos en que el agente Ramón Brizuela, de la comisaría 36a., efectuaba una recorrida por la calle Pirovano, frente a la casa señalada con el número 112 de la misma, encontró, tendido en la acera, a un hombre que presentaba una herida de cierta gravedad en la cabeza, el cual dijo llamarse Miguel Bergamasco, ser italiano, de 38 años de edad, casado, zapatero, y estar domiciliado en la calle Mármol 1544.

Llevado al hospital de Nueva Pompeya, una vez que se le hubieron prestado los auxilios del caso, manifestó Bergamasco a un oficial de la expresada comisaría que fuera a interrogarlo, que momentos antes anduvo recorriendo despachos de bebidas en compañía de Rafael Legio y tres sujetos más, cuyos nombres ignora, con los cuales tuvo un altercado en el interior de la taberna existente en Chiclana y Aragón, siendo en esas circunstancias herido de un botellazo.

Legio se encuentra detenido.

MIGUEL NAVAS
CONTABILIDADES POR HORAS
Cangallo 2072 — Bs. Aires

El alto-parlante y sus múltiples aplicaciones

En varios campos de acción, la actividad de la vida moderna se intensifica en forma asombrosa.

La implantación de la forma y de los procedimientos democráticos de gobierno, por ejemplo, desarrollando la noción de la responsabilidad de cada uno en la marcha de los asuntos públicos, hizo que las manifestaciones de carácter político asumieran proporciones A

Un altoparlante gigantesco, que expande el sonido a varios kilómetros y hace oir un discurso a muchos miles de personas.

veces colosales. La voz humana no basta ya para hacer llegar a esas multitudes la expresión del credo, la exposición del ideal, la explicación de la plataforma electoral, etc. Es necesario recurrir a aparatos amplificadores de la voz. Por este procedimiento puede un orador, sin esforzarse, hacerse oir por muchos miles de ciudadanos congregados al aire libre, sobre una extensa área.

Los aparatos empleados en estas circunstancias son los llamados alto-parlantes de amplificación microfónica. Tan importante es el papel que desempeñan en la vida pública de los Estados Unidos, por ejemplo, que han resultado indispensables en las últimas campañas electorales.

Pueden dividirse en varias categorías principales las aplicaciones de ese aparato.

1o.— Transmisión de órdenes o de informaciones en los lugares reunidos, como ser usinas, salas de restaurants, estaciones, estadios deportivos, aeródromos, plazas públicas, para los movimientos de una muchedumbre en la preparación de cintas cinematográficas, etc.

2o.— Difusión de discursos, de conferencias, de sermones, en salas amplias o separadas, en exposiciones o al aire libre.

3o.— Difusión de conciertos en varias salas o al aire libre.

No cabe duda de que se irán multiplicando las aplicaciones de ese maravilloso producto de la técnica científica.

INFORMACIONES MUNICIPALES

Intendencia

LAS ENTRADAS PARA LOS CONciertos de música sacra, que se realizarán los días jueves y viernes próximos, se pondrán en venta mañana, en las boleterías del teatro Colón.

Los conciertos estarán a a cargo de la Banda municipal, y tendrá efecto el jueves a las 21 y el viernes a las 14 horas.

SE AUTORIZO AL DEPARTAMENto de obras públicas para llevar a cabo por administración, las obras que requiere la construcción de un servicio para enfermos del aparato génito-urinario, en el hospital Salaberry. La obra ha sido presupuestada en $ 35.000.

LA INTENDENCIA CONCEDIO AUtorización a una empresa de ómnibus, para establecer dos líneas de turismo que, partiendo de plaza de Mayo llegará una hasta el tiro federal y Barrancas de Belgrano y la otra hasta el límite del municipio, por la calle Blandengues, regresando el punto de partida.

LOS DISPENSARIOS DE LACTANtes e institutos de puericultura, dependientes de la Asistencia pública, durante la semana pasada, atendieron a 4.786 niños, de los cuales 460 concurrieron por primera vez.

Las auxiliares inspectoras, en cumplimiento de su misión de consejo y contralor se trasladaron a 613 hogares de niños inscriptos.

Las cocinas de lactantes anotaron la presencia de 8.432 personas y se distribuyeron 47.667 raciones alimenticias.

Concejo deliberante

DIOSE ENTRADA A UN MENSAJE del D. E. referente al proyecto de varios concejales sobre adquisición de la finca de la calle Ituzaingó 600.

Contestando los informes, la intendencia hace saber que la superficie a expropiar sería de 58.48 metros cuadrados, cuyo precio puede estimarse en la suma de $ 2.294.

LA INTENDENCIA INFORMO SObre un proyecto de instalación de alumbrado eléctrico en los terrenos de Gregorini y la sucesión Rocca. Dice que se proyectó alumbrado en las calles circunscriptas por los siguientes perímetros: Gaona, Segurola, Monte Dinero, Sanabria, Pasaje Sin Nombre, Gualeguaychú, Monte Dinero, Mercedes, Luis Viale y Bahía Blanca, Segurola, Jonte, Sanabria y Alcaraz. Calles: Monte Egmont, Monte Dinero, Deseado, César Díaz, M. Cervantes, Camarones, San Blas, Médanos, Indio y Miranda entre Bahía Blanca y Chivicoy, y para los terrenos de Gregorini, en la zona: César Díaz, Concordia, Médanos, Campana, Jonte y Cuenca. Además en las calles Concordia entre Médanos y Jonte, Jonte entre Concordia y Campana e Indio entre Campana y Llavallol.

CONTESTANDO OTROS INFORMES la intendencia hace saber que, de acuerdo con los informes del departamento de obras públicas y de la administración sanitaria, no es conveniente la construcción de una casa de baños y lavadero municipal proyectado, en el terreno de propiedad municipal ubicado en las calles Rivadavia y Muñiz, por oponerse a ello las dimensiones reducidas del mismo. Por otra parte, en dicho terreno deberá llevarse a cabo la construcción del edificio destinado para la oficina de ensayos materiales y pesas y medidas, obra que será comenzada en breve y que también es de suma importancia para el mejor desenvolvimiento de dicha oficina.

Se agrega, además, que de llevarse a cabo el plan general de lavaderos y baños públicos, uno de estos establecimientos habrá de construirse en el parque Chacabuco, que es uno de los centros de gente obrera más poblado de la zona a que se refiere el proyecto que da origen al informe.

Sociedades de fomento

LA SOCIEDAD DE FOMENTO "NUEva Pompeya Sud" ha solicitado a la intendencia la prolongación de la línea de la Cía. Argentina de Omnibus "E. Parque" hasta la avenida Coronel Roca, cuyo pedido ha sido concedido.

Se activan varios trabajos en la zona en beneficio del barrio y por cuenta de la institución.

La misma entidad instalará en breve con sus fondos y en su local social, una academia a cargo de una profesora diplomada que enseñará gratuitamente el corte y confección a los hijos de sus asociados.

Se auspicia con entusiasmo un festival para recaudar fondos, que se dará próximamente en un teatro.

FOLLETIN DE "LA VANGUARDIA" 82

MEMORIAS DE UN REVOLUCIONARIO

Por PEDRO KROPOTKINE

mayor animosidad, si cabe, que por la prensa capitalista.

Pero en los pueblos de raza latina este nuevo giro halló poca acogida. Las secciones federales de la internacional permanecieron fieles a los principios que habían sido proclamados al fundarse la asociación; federales por su historia, hostiles a la idea de un estado centralizado y amantes de las tradiciones revolucionarias, estos trabajadores no podían seguir la evolución de los de Alemania.

La división entre las dos ramas del movimiento socialista se hizo aparente inmediatamente después de la guerra franco-alemana. La asociación, según tengo ya manifestado, había creado una especie de gobierno, bajo la forma de un concejo general con residencia en Londres; y siendo los inspiradores de este dos alemanes, Engels y Marx, él fué la piedra angular del nuevo partido; en tanto que las federaciones latinas seguían los consejos de Bakounin y sus amigos y se dejaban guiar por ellos.

El conflicto entre los partidarios de Marx y los de Bakounin no tenía un carácter personal; era el resultado inevitable del antagonismo entre los principios federales y los centralizadores; el municipio libre y la paternal tutela del estado; la acción espontánea de las masas y el mejoramiento de las condiciones capitalistas existentes por medio de la legislación; conflicto entre el espíritu latino y el "Geist" alemán que, después de la derrota de Francia en el campo de batalla, reclama la supremacía, en el terreno de la ciencia, en el de la política y también en el del socialismo, calificando de "científica" su concepción de estas ideas y de "utópica" la de todos los demás.

En el Congreso de La Haya, de la internacional, celebrado el 72, el concejo general de Londres, valiéndose de una mayoría ficticia, excluyó a Bakounin, a su amigo Guillaume y aún a la misma Federación del Jura, de la asociación. Pero era indudable que casi todo lo que quedaba entonces de la internacional, esto es, las federaciones españolas, italianas y belgas, harían causa común con la del Jura, el Congreso intentó disolver la asociación. Un nuevo concejo general, compuesto de algunos demócratas socialistas, fué elegido en Nueva York, donde no había organizaciones obreras pertenecientes a esta sociedad que pudieran influir en su conducta ni vigilar sus actos, y donde desde entonces no se ha vuelto a oir hablar más de él. Entre tanto, las federaciones de España, Italia y Bélgica, así como la del Jura, siguieron sin disolverse, reuniéndose anualmente, como de costumbre, durante los cinco o seis años posteriores, en congresos internacionales.

* * *

La Federación del Jura, en la época en que fué a Suiza, era el centro y la fuerza directriz de las federaciones todas. Bakounin acababa de morir (1o. de julio del 76); pero aquélla se mantenía en el lugar que había ocupado bajo su impulso.

Las condiciones en que se vivía en Francia, España e Italia, eran tales, que sólo el mantenimiento del espíritu revolucionario que se había desarrollado entre los trabajadores internacionalistas antes de la guerra franco-alemana, evitó que los gobiernos apelaran a medidas extremas para acabar con todo el movimiento obrero e inaugurar el reinado del Terror Blanco.

Es cosa bien sabida que el restablecimiento de la monarquía borbónica en Francia estuvo a punto de ser un hecho consumado. Al general Mac Mahón se le mantenía como presidente de la república, sólo con el fin de ir preparando la restauración monárquica; el mismo día de la solemne entrada de Enrique V en París, se hallaba designado, y hasta las guarniciones de los caballos, adornados con la corona o iniciales del pretendiente, estaban listas. Sabiéndose igualmente que, sólo debido a que Gambeta y Clemenceau — los oportunistas y los radicales — habían cubierto una gran parte de Francia de comités que contaban con gentes armadas y dispuestas a levantarse tan pronto como se diera el "golpe de estado", no se realizó éste. Pero la fuerza efectiva de esos comités residía en los trabajadores, muchos de los cuales habían pertenecido antes a la internacional y conservado el antiguo espíritu revolucionario. Hablando por propia experiencia, no creo aventurado afirmar que los jefes radicales de la clase media, hubieran flaqueado en caso de ser necesaria la acción, en tanto que el pueblo hubiese aprovechado la primera oportunidad para llevar a cabo un levantamiento que, empezando con la defensa de la república, pudiera haber ido algo más allá en el sentido socialista.

Una cosa parecida ocurrió en España; tan pronto como los clericales y aristócratas que rodearon al rey le inclinaron a que apretara el tornillo de la reacción, los republicanos le amenazaron con un movimiento, en el cual, como era bien notorio, los trabajadores serían el principal elemento de combate. Sólo en Cataluña había como unos cien mil hombres en bien organizadas uniones de oficio y más de ochenta mil españoles pertenecían a la Internacional, celebrando regularmente sus congresos y pagando puntualmente sus cotizaciones a la asociación con una conciencia del deber verdaderamente española.

Puedo hablar de este asunto por lo que personalmente vi sobre el terreno y sé que se estaba dispuesto a proclamar la república federal en España, dar independencia a las colonias y en algunas de las regiones más avanzadas intentar algo serio en sentido colectivista. Esta amenaza permanente fué la que impidió que la monarquía española suprimiera todas las organizaciones de agricultores y obreros e inaugurase una franca reacción clerical.

También en Italia existían condiciones muy semejantes: las uniones de oficio en el norte del país no habían alcanzado la fuerza que hoy tienen; pero partes importantes de la nación se hallaban sembradas de secciones de la Internacional y de grupos republicanos.

La monarquía se hallaba bajo una amenaza constante de ser derribada, en cuanto los republicanos de la clase media apelaran a los elementos revolucionarios existentes entre los trabajadores.

En suma, volviendo la vista atrás, hacia esos años, de los que nos hallamos hoy separados por un cuarto de siglo, estoy firmemente persuadido que, si Europa no pasó por un período de terrible reacción después de 1871, eso fué debido principalmente al espíritu que se difundió por la Europa occidental antes de la guerra franco-alemana, y que desde entonces se ha mantenido vivo por los anarquistas internacionales, los blanquistas, los mazinianos y los republicanos "cantonales" españoles.

Los marxistas, como es de suponer, absortos por sus luchas electorales, apenas se enteraron de nada de esto. Procurando no atraer el rayo de Bismark sobre sus cabezas, y temiendo, ante todo, que el espíritu revolucionario pudiera hacer su aparición en Alemania, dando lugar a represiones a las que no se encontraban con fuerzas para resistir, no sólo repudiaron, como cuestión de táctica, toda clase de relación con los revolucionarios de occidente, sino que gradualmente llegaron a sentirse inspirados de odio hacia dicha tendencia, denunciándola con virulencia dondequiera que hacía su aparición, hasta cuando vieron sus primeras manifestaciones en Rusia.

Ningún periódico revolucionario podía publicarse en aquella época en Francia bajo la férula de Mac Mahón; el canto mismo de "La Marseillesa" era considerado como un crimen, y una vez (en mayo del 78) quedé extraordinariamente sorprendido al ver el terror que se apoderó de varios de los viajeros que iban en el mismo tren que yo, al oir unos cuantos reclutas entonar la canción revolucionaria. "¿Es permitido en vez cantar eso?" — se preguntaban unos a otros asustados —. La prensa francesa no contaba con ninguna publicación socialista; la española estaba bien redactada, y algunos de los manifiestos de sus congresos eran admirables exposiciones del socialismo anarquista; pero ¿quién conoce las ideas españolas fuera de España? En cuanto a los periódicos italianos, todos tenían una vida efímera, apareciendo, desapareciendo y volviendo a reaparecer en otra parte con nombre distinto; y a pesar de la verdadera importancia que algunos de ellos tenían, no consiguieron ver extendida su circulación más allá de la frontera. Por cuya razón, la Federación del Jura, con sus órganos impresos en francés, vino a ser el centro del sostenimiento y la expresión, en los pueblos latinos, del espíritu que, latente, salvó a Europa de un negro período de reacción. Siendo, al mismo tiempo, el terreno sobre el cual las concepciones teóricas del anarquismo se formularon por Bakunin y sus partidarios en un lenguaje que fué comprendido en toda la Europa continental.

III

Un crecido número de hombres notables, de diferentes nacionalidades, que en su gran mayoría habían sido amigos personales de Bakunin, pertenecían en aquel tiempo a la Federación del Jura.

(Continuará)

INFORMACION DEL INTERIOR

(Continuación de la página 6a.)

Estos no han dicho una palabra, entre tanto, acerca del modo de dar solución al conflicto. Es que los brigantes piquenses tienen interés en mantener este estado de cosas, desde que de este modo queda bien parado el sujeto que hace de secretario de la Unión comercio e industria de General Pico, único autor de la situación creada en esta localidad.

Afirmamos por nuestra parte, que el solo elemento perturbador son los "huelguistas" y no los obreros como pretenden hacer creer estos a los incautos o desprevenidos.

Es de notoriedad, la intromisión de la Liga rompehuelgas, como se demuestra por la reaparición del pasquín boicoteado "La Reforma", el que de otro modo no hubiera aparecido.

Pero quieran o no los señores brigantes, el boicot continuará con firmeza respondiendo la población como un solo hombre. No tardarán acaso muchos días en obtener la Federación un rotundo triunfo.

—Encuéntrase la población indignada por la resolución del juez letrado, doctor Jaramillo, disponiendo la libertad del sujeto Delfino, victimario del obrero Bizzorno, asesinado por la espalda — al comienzo del presente conflicto — en el local de las romerías españolas, según en su oportunidad se informó.

"Beneméritos de la patria"

Nos escriben de Catamarca:

"Tal la jerarquía que el H. Consejo nacional de educación crea para "honrar la memoria de los maestros fallecidos" "que consagran toda su vida al engrandecimiento cultural de la nación".

Paulatinamente va desapareciendo lo de apóstol, que ha pasado a ser un lugar común; para buscar alguna treta nueva a fin de hacer creer al maestro que el honorable se preocupa de su personalidad. Precisamente es lo que menos le llama la atención a las autoridades educacionales. Al buen maestro, al que dedica su vida al engrandecimiento de la patria, se le dedica el olvido, la postergación. Al vividor o aventurero, las canonjías, los altos puestos de la burocracia. Al adulón, al lacayo, al solapado o vicioso bien apadrinado, los ascensos, los puestos técnicos.

Lo que el H. consejo debiera hacer para ganarse el título que se aplica a sí mismo de honorable, es apresurar la sanción de la ley de estabilidad y escalafón del magisterio, que harto la necesita.

En vez de hacer extensivo a los maestros de las escuelas de la ley 4874 la disposición del 24 de diciembre de 1919, sobre homenaje a los directores fallecidos, sería mucho más beneficioso que hiciera extensivo el sueldo de acuerdo al art. 2o. de la ley.

En cambio de coronas de flores a nombre de los niños de las escuelas públicas y ofrendas de bronce a su nombre, le quedaría agradecido al magisterio, se sirva resolver los pases, permutas y nombramientos con mayor puntualidad; de manera que no ocasionen molestias, ni pérdidas de tiempo, ni de dinero a los interesados.

Conviene que el H. consejo, en vez de preocuparse por la vida de ultratumba de los docentes, se preocupe de arreglarles la situación en esta vida, pagándole al maestro lo que por ley le corresponde y asegurándole el porvenir que se le presenta sombrío y amenazador a cada cambio de gobernantes.

Entonces aplaudiremos su acción en favor del magisterio".

EL TIEMPO

El día transcurrió ayer con el cielo claro, alumbrando el sol por espacio de 10 horas y 40 minutos. La temperatura bajó algunos grados, oscilando las indicaciones del termómetro entre 7.4 y 24.2 grados centígrados, mínima y máxima registradas a las 6.30 y 13.50 horas, respectivamente. La presión atmosférica varió de 769.7 a 766 milímetros. El viento sopló de los rumbos SO. y O.

Informes recibidos anoche anunciaban que el barómetro había bajado en los territorios del sud y en el sud de la región mediterránea, y subido en el resto del país.

En general reinaba tiempo bueno y claro, predominando vientos del noroeste en Buenos Aires, del sudoeste y del sud en el litoral, y del sureste en la región mediterránea.

La temperatura había subido en el oeste de Buenos Aires y en el sud, y bajado en las demás regiones.

La oficina meteorológica pronostica para hoy: tiempo bueno en general, con temperatura en ascenso en Buenos Aires, centro, oeste y sud el país. Vientos del norte o noroeste.

Para mañana miércoles: tiempo bueno en general; leve descenso de temperatura en el sud y temperatura en ascenso en las demás regiones.

USE
ZAPATILLAS LANGOSTA

Partido Socialista

CAPITAL

Comisión electoral nacional

Lista No. 2554, a cargo de Alberto E. Muglione: Alberto E. Muglione $ 0.50, Luciano Berros 1, Antonio Fuertes 1, R. C. Ardilas 1, González 0.50, F. Gómez 0.50, Mateo Bareñ 0.20, Orlando Cardello 0.20. Total $ 4.90.

Lista No. 4632, a cargo de Juan Bergamasco: Juan Bergamasco $ 1, Luis Bergamasco 1, Rosa Bergamasco 1, Clotilde Bergamasco 1, Ricardo Cafordo 1. Total, $ 5.

Lista No. 4796, a cargo de Alfredo Arderius: María P. de Arderius $ 2, Alfredo Arderius 8. Total, $ 10.

Lista No. 7831, a cargo de Francisco Fernández Moreno: Francisco Fernández 1. Total, $ 6.

Lista No. 7830, a cargo de Antonio Fernández: Pascual Amanatto $ 1, Antonio Roider 0.50, Camilo Rivas 0.50, Antonio Fernández 1, Juana P. de Fernández 0.50. Total, $ 3.50.

Lista No. 7838, a cargo de Lorenzo Giménez: Lorenzo Giménez $ 3, Roque Herras 2, Carlos Scau 2, Dionisio Gutiérrez 1, Ambrosio Merlo 1. Total, $ 9.

Lista No. 6672, a cargo de Ernesto H. Tassara: Ernesto H. Tassara $ 150, Tristán Miranda 2, Hermenegildo Domínguez 2.50, Santos Agorero 1.50, José Fontana 1, Huzo Corradi 10, Zoila Carreño 2, Jerónimo Unia 5, Héctor Tassara 5, Tina Tassara 5. Total, $ 187.

Lista No. 5476, a cargo de César Martínez: José M. la Torre $ 1.50, José Berón 0.50, E. Frías 0.50, R. Lorenzón 0.50, Pedro T. Frías (hijo) 1, Marcussi 0.50, César F. Martínez 5. Total, $ 9.50.

Lista No. 5254, a cargo de Pedro Irigoyen: Vicente Gutiérrez $ 1, Juan Ballesteros 1, Mariano de la Hoz 2, Ramón Videla 1, Simpatizante 1. Total, $ 6.

Lista No. 3891, a cargo de Domingo Arufe: D. Arufe $ 1, Ricardo Flores 1. Total, $ 2.

Lista No. 4275, a cargo de Alfredo Bagnarelli: Alfredo Bagnarelli $ 2, Ricardo Grazianis 0.50, G. Aboy 0.50, W. N. D. 0.50, F. Abraham 0.20, Delio Famas 0.20, N. N. 0.80. Total, $ 5.

Lista No. 3409, a cargo de Ramón Bravo: N. N. $ 2, D. G. 10, N. N. 20, L. J. A. 10, J. B. 5, L. A. Gauchú 10, P. y P. 5, Juan Pierro 5, Ramón Bravo 10. Total, $ 77.

Lista No. 3401, a cargo de Visitación Ardisana: Visitación Ardisana $ 3, José Fegueiroa 2, J. B. 2, Carmelo Calabrese 2. Total, $ 9.

Lista No. 3341, a cargo de Enrique A. Pérez Daglio: Enrique A. Pérez $ 3, A. Conde 1, Manuel Loureiro 2, Alejandro Mayoral 1, Justino Pereyra 1, Gregorio Badilles 5, Juan Batalla 1, M. Ledesma 1. Total, $ 15.

Lista No. 2267, a cargo de Mariano López: M. López $ 5, Manuel Medina 0.50, Angel J. Zamboni 3. Total, $ 8.50.

Asambleas y reuniones

Sección 17a. (Maldonado) — Nicaragua 5756. La C. A. se reúne mañana miércoles, a las 20.30.

Confederación Juvenil Socialista

ASAMBLEAS Y REUNIONES

Comisiones de cultura y organización y propaganda — Se cita a los compañeros que integran estas comisiones a la reunión que se llevará a cabo hoy martes, a las 21 horas, en la Casa del Pueblo.

Dada la importancia de los asuntos a tratar, se encarece asistencia y puntualidad.

Comité Central — Mañana miércoles, a las 20.30, se reunirá este comité para tratar diversos asuntos.

J. S. "Natalio Suero" — La C. A. sesionará el jueves 5, a las 20.30.

Se encarece a sus miembros puntual asistencia.

Próximo festival

Centro Socialista de la sección 17a. (Maldonado) — Nicaragua 5756. Habiendo la C. A. de este Centro organizado un festival danzante para el sábado 12 de mayo próximo, el cual se llevará a cabo en la Casa del Pueblo, se ruega a los demás centros e instituciones se abstengan de preparar festivales en la fecha indicada, a fin de no restar brillo al anunciado.

BUENOS AIRES

Asambleas y reuniones

Escobar — Asamblea el viernes 6, a las 16 horas. O. del D.: A. B., movimiento de afiliados, 1o. de mayo, varios.

ASOCIACIONES DIVERSAS

Sociedad pro escuelas "Unidos de Sarria" — Paraná 152. Esta sociedad realizará un festival artístico y danzante el sábado 7 del corriente, a las 21.30 horas, en la Casa Suiza, Rodríguez Peña 254.

Será desarrollado un variado programa, en el que tomarán parte las orquestas típica y jazz-band, que dirigen los profesores Cendá y Santini y la agrupación "Toxo é Froles", dirigida por el actor José Riera.

A retratarse bien a la
FOTO. "ARTISTICA"
Regalamos un retrato grande y pelnado, en docena de retratos finos Postales a $ 5 docena. Retratos a lápiz (lo mejor), a $ 15. Para carnet, dos $ 1. Carlos Pellegrini 157.

Instrucción pública

UNIVERSITARIAS

FACULTAD DE CIENCIAS MEDICAS

Mesas examinadoras. — Para hoy martes a las 14 horas, están citadas las mesas de patología quirúrgica. Para mañana, farmacotes, a las 9: Farmacología argentina y toquimica. Lunes 9, a las 9: Semiología y clínica propedéutica, medicina operatoria. A las 17: Física biológica (doctorado en farmacia). Martes 10, a las 17: Química biológica (doctorado en farmacia).

El doctor Fernando M. Bustos, continuará dictando su curso de docencia reglamentaria en clínica quirúrgica, los martes, jueves y sábados de 9 a 10 en el hospital Italiano.

De acuerdo con lo establecido por el inciso 12 de la ordenanza general universitaria, durante la corriente semana no funcionarán las clases ni las oficinas de esa Facultad.

PROFESORADO SECUNDARIO

El P. E. por intermedio del ministerio de instrucción pública ha realizado los siguientes nombramientos:

Colegio nacional de Trelew. — Se nombra el siguiente personal: Ramón Zapata, ciencias y letras, mecanografía y taquigrafía; Marcos Pfefferman, Ciencias y letras; Orestes L. Trespalhié, ciencias y letras; Juan Moreno, educación física y estética; Horacio Briuzone, educación física y estética; y Jaime Nuguer, idiomas extranjeros.

Colegio nacional del Uruguay — Queda derogado como de ciencias y letras el decreto de fecha 21 de abril de 1923 a favor de María Orfila Alvarez.

Observatorio astronómico de Córdoba. — Nómbrase medidor, a Luis H. Mainard, en reemplazo del medidor 1o., Elena C. Davie, y en lugar de éste a francés, E. Ritter.

CONSEJO NACIONAL DE EDUCACION

Resoluciones tomadas en la sesión del día por el Consejo nacional de educación:

Local para escuela auxiliar en el C. E. 12. — Autorizar la locación de la casa de Recuero 2564, de propiedad de la señora Josefa C. de Rodríguez, con destino a la instalación de una escuela auxiliar en sus aulas anexa a la escuela infantil No. 1 del distrito 12o. (calle Recuero 2531), con las siguientes condiciones: alquiler $ 1.[illegible] mensuales, pagadero desde la fecha de entrega de la finca con las obras de acondicionamiento realizadas.

Renuncia aceptada. — Aceptar la renuncia presentada por la señora Amanda Chiesi de Siri de Giorno, del cargo de maestra de 2a. categoría (auxiliar de secretaría) de la escuela para niños débiles No. 2, con efectividad del 30 de enero último, sin perjuicio de que no se le abone sueldo alguno por los servicios prestados.

Vacantes en provincias. — Solicitar por circular telegráfica a los inspectores seccionales de provincias que remitan directamente a la presidencia del Consejo, antes del 5 de abril próximo, las nómina de vacantes que por fallecimiento, renuncia o jubilación de las titulares existan en las escuelas de su jurisdicción, con expresión de su asiento y número, e informen si las ternas correspondientes han sido enviadas a la inspección.

Nombramiento para la escuela No. 2 de Santa Rosa (Pampa) — Nombrar maestra de 3a. categoría de la escuela No. 2 de Santa Rosa, Pampa, a la señorita María E. González, actual maestra de la escuela No. 7 del consejo escolar 15o. y de acuerdo a lo dispuesto por el Consejo en el expediente 23698, F., 927.

Donación aceptada — Aceptar sin cargo la donación de una fracción de tierra que hace José L. Billard, con destino a levantar un edificio escolar en la estación del ferrocarril del Sud, denominada Trill, territorio de La Pampa.

Agradecer a Billard el desinteresado concurso que presta a la acción educacional del Consejo.

Permuta concedida — Acordar la permuta que, en sus respectivos cargos y categorías solicitan el maestro ayudante adscripto a la inspección seccional de Corrientes, Benito Morales y el director de la escuela 327 de la misma provincia, Eduardo Piñeiro.

Prórroga del contrato de locación en la escuela No. 16 del C. E. 12o. — Autorizar la celebración de contrato de arrendamiento por la finca calle Varela 747[illegible], de propiedad del Banco El Hogar Argentino, en que funciona la escuela No. 16 del C. E. 12o., en las siguientes condiciones:

Término: Hasta el 15 de diciembre de 1923, con opción a un año más por parte del Consejo.

Alquiler, $ 1.000 mensuales pagadero desde el 1o. de abril próximo.

Publicaciones recibidas

Revista Administrativa — Comentarios sobre actos y procedimientos administrativos. Año IV, volumen 120.

Cruz Roja Argentina — Revista oficial. Número 57, publicación mensual.

El Shot — Publicación semanal de cultura física, moralidad, unión. Número 1 de Olavarría.

La Cooperación Libre — Publicación mensual, órgano oficial de El Hogar Obrero. Número 175.

Mar y Cielo — Número 4.

Tribuna Financiera — Publicación mensual sobre seguros, bancos y finanzas. Número 2, capital.

La Invencible — Publicación mensual, órgano oficial e la cooperativa de consumo "La Protectora Obrera Invencible". Año II, número 26.

Revista del Centro de consignatarios de productos del país. — Año XIV, número 11.

Municipalidad de Resistencia (Chaco). — Anexo presupuesto general de gastos, cálculo de recursos y ordenanza general de impuestos. Año 1923.

AUTOMOVILISMO

LOS PROBLEMAS DEL TRANSPORTE

La lucha entre los ferrocarriles y los servicios de ómnibus y camiones

En Inglaterra, el ferrocarril, que en otro tiempo desalojó a la pintoresca diligencia, lucha ahora con un rival que amenaza su supremacía, a saber, el camión y el ómnibus, que le hacen una ruinosa competencia, dedicándose al transporte de cargas y de pasajeros.

Uno de los primeros efectos de esa guerra fué favorable al público, puesto que la compañía ferroviaria de Londres al Noroeste (designada en Inglaterra con las iniciales L. N. E. R.), resolvió reducir sus tarifas de la mitad en ciertas secciones de Newcastle, donde es más acentuada la competencia de los ómnibus.

Pero las compañías ferroviarias, resueltas a defender sus dividendos, piensan adoptar otras medidas. La prensa británica anuncia en efecto la creación de un nuevo tipo de coche a vapor sobre rieles, que pronto entrará en servicio, y que no tardará en abarcar a toda Inglaterra.

"Este nuevo coche a vapor sobre rieles — dice el "Daily Chronicle" —, es el resultado de largos experimentos realizados por el personal técnico de los ferrocarriles, para crear un aparato a vapor que tenga la velocidad de un tren eléctrico. Es lo que pronto se verá en la red de la compañía L. N. E. R.

El principio del coche a vapor sobre rieles no es nuevo, pero esta aplicación lo pone al día. El conjunto se compone de una máquina y de uno o más compartimientos formando un solo cuerpo. Estos coches tienen, por supuesto, resortes mucho más elásticos que los trenes comunes, y están destinados a andar sobre rieles como éstos. Los ingenieros ferroviarios creen haber encontrado lo que buscaban desde tiempo.

Es indispensable que los ferrocarriles se adapten a las nuevas necesidades del público, y que hagan frente a la competencia de los camiones de transporte colocándose en su propio terreno."

Se anuncia también que en su lucha contra la competencia de los camiones y los ómnibus las empresas ferroviarias piensan solicitar del parlamento la autorización para organizar servicios de transporte de camino. Su intención sería proveer los distritos rurales de servicios de camiones que trabajarían en combinación con las empresas del Great Western Railway (G. W. R.) y del L. N. E. R.

"Las empresas ferroviarias — dice el "Daily Chronicle" — piensan implantar un nuevo sistema para el transporte de cargas. Han ideado el "container", que puede llenar alternativamente las funciones de un vagón de ferrocarril y las de un coche de camino. Por medio de este vehículo las mercaderías pueden ser llevadas de puerta en puerta, sin necesidad de descargar y volver a cargar en las estaciones. Así se ahorrará dinero y tiempo y se disminuirán los riesgos de daños.

La empresa G. W. R. piensa en establecer cien servicios de esa clase en varios puntos de su red. Esos servicios favorecerían a los chacareros, a los pequeños comerciantes de aldeas, etc., que de esa manera disfrutarían de las ventajas de una como prolongación del ferrocarril hasta su puerta."

En conjunto, la prensa británica refleja la necesidad y el deseo de que se ponga orden en el caos creado en la industria de los transportes, y de que se introduzca un control metódico en un campo de actividad comercial explotado sin miramientos a las conveniencias de la comunidad.

El progreso alcanzado por el transporte mecánico en la Argentina

El último desfile de rodados — que anualmente realiza el Touring Club Argentino — nos prueba este progreso por la profusión de vehículos que han participado en él para todo uso comercial e industrial.

El grabado que ilustra estas líneas, muestra un grupo de éstos de las más diferentes marcas y para diferentes usos.

El transporte mecánico se acrecienta día a día; ya no hay una sola industria que no haya realizado sus ensayos; el incremento que se observa constantemente es una prueba de su mayor rendimiento y eficiencia. Esta verdad la conocen los comerciantes e industriales progresistas; sólo los reacios apegados al pasado persisten en mantener la tracción animal, tracción lenta, sucia y costosa. Es hora de que el comercio, que todavía no ha suplantado los viejos sistemas, reflexione y se decida a modernizar sus servicios de transporte para bien de todos, pues, con la tracción mecánica se resuelven a la vez varios problemas: el problema del tráfico, el problema de la higiene en las ciudades, y el problema de la economía.

En consecuencia, los poderes comunales debieran propender a acelerar este desarrollo por cuanto él, además de ser un progreso efectivo en el orden económico y edilicio, contribuye no poco a la solución del problema del tráfico.

Para ello sólo bastaría con que la patente del vehículo a tracción a sangre fuese proporcionalmente más cara que la patente del vehículo a tracción mecánica, y ello sería además perfectamente justificado, puesto que el vehículo a tracción a sangre deteriora el pavimento mucho más rápidamente que el camión automóvil. La estrecha llanta de hierro de la chata, con el agregado del continuo martilleo de las herraduras de los varios caballos que la tracionan, producen más desgaste y ruido que la ancha llanta de goma o neumático cuya carga por centímetro cuadrado puede ser perfectamente determinada, para que la presión en el pavimento sea uniforme, cualquiera sea el peso del vehículo. Por otra parte, la higiene de las calles podría hacerse con mucho menos personal, por lo que también por esta parte se saldría ganando.

Nadie podrá sostener con razones de peso que el transporte mecánico sea más caro que el transporte a tracción a sangre. El motor sólo consume en tanto trabaja, mientras que el animal consume en todo momento; la vida de un motor dura muchas vidas de un animal; el espacio que ocupa el vehículo mecánico es más reducido que el espacio que ocupa el vehículo más el animal o animales. Si se hiciese un ensayo sistemático, por ejemplo, el transporte de una cantidad de productos de un punto a otro distante, verbigracia, 100 kilómetros y en un tiempo determinado, la cantidad de animales que se precisarían, su costo equivaldría a una suma mucho mayor que la suma que pudiese costar el mejor camión capaz de realizar el trabajo que nos haya servido de base para la experiencia. Con lo que puede asegurarse que el motor mecánico es más barato que el motor animal.

Otra de las grandes ventajas del transporte mecánico es la regularidad de su funcionamiento; el motor es más dócil, más obediente a su conductor. No encuentra barrancas ni llanuras; la caja de velocidades le nivela el camino por donde él va; el conductor puede hacer cálculos con cierta precisión con respecto a la hora en que llegará a su destino y cuántos viajes puede hacer en un tiempo determinado (naturalmente, salvo accidente); estos cálculos jamás puede hacerlos el conductor del motor animal, pues ellos le fracasarían nueve veces de cada diez. El carrero tiene siempre que contar con la voluntad del animal, y muchas veces con accidentes imprevistos inherentes a la naturaleza misma del animal, como ser el traspié y caída del mismo, el cual puede encontrar dificultades para levantarse; otras veces lastimándose, imposibilitándose para seguir viaje, y siempre perdiendo un tiempo que hace desbaratar todos los cálculos hechos. No sucede lo mismo al conductor del camión, cuyos caballos encerrados en el motor no tienen más voluntad que la de su propio conductor; ellos hacen automáticamente lo que su conductor quiere, sin quejarse jamás; sólo exigen de su conductor el cuidado necesario a su naturaleza; que no se olvide del aceite lubrificante de buena calidad, del agua de refrigeración, y por último, del combustible que acostumbre consumir. Esto último no tiene ninguna importancia para el motor; el olvido sólo puede molestar al conductor; el motor se para y nada puede suceder; volverá a caminar cuando haya sido hecha la provisión en los estanques.

No sucede lo mismo con el aceite o el agua; un olvido de estos dos elementos puede dejar inutilizado el motor, temporaria o permanentemente (naturalmente que para que esto sucediese tendría el conductor que ser un novicio o un inconsciente, pues el motor no se para cuando le falta el aceite instantáneamente, como lo haría con la falta de combustible, sino que antes de llegar a ese momento, le precede una serie de síntomas que revelan que algo anormal sucede: aparte del mal funcionamiento, el motor calienta, el agua hierve, y se siente un olor característico que indica que alguna substancia se está quemando. Por lo que es difícil que en caso de olvido se llegue a inutilizar totalmente el motor.

Con lo expuesto creo que es suficiente para ver las enormes ventajas que tiene la tracción mecánica sobre la tracción animal.

Ahora sólo resta decir que para que la eficiencia sea completa es necesario que el vehículo mecánico sea adecuado al trabajo a que se le va a destinar; por ejemplo, si para el reparto de leche o pan, se emplease un camión de 5 toneladas, es seguro que no daría resultado; el negocio, sería ruinoso para el que lo intentara; igualmente podría decirse del que quisiera transportar arena o canto rodado con un triciclo o un simple camioncito Ford para peso liviano.

Por lo tanto, la importancia de la elección del vehículo, de acuerdo al trabajo

Varios tipos de vehículos empleados en los diversos transportes

Arriba izquierda: Camión Whigt cisterna para el transporte de combustible líquido. — Derecha: Camión Packard para carga en general. — Al centro: Camión Acio, para carga en general. — Izquierda: Camión volcador Republic. — Abajo: Triciclo especial para el transporte de leche y productos ligeros; carga hasta 300 kilogramos; importado por la Compañía argentina de representaciones. Esta compañía importa también los afamados camiones F. W. D. con fuerza motriz en las cuatro ruedas.

PERSAN BENZOCASTOR OIL
PERSAN OIL REF. Co.
REPRESENTANTE J. L. CRIADO PEREZ 25 de Mayo 172 Bs. Aires
El lubrificante equilibrado

FALLAS EN EL MOTOR,
MALA COMBUSTION?
EVITE ESOS DOLORES DE CABEZA
USANDO EXCLUSIVAMENTE
NAFTA WICO "STANDARD"
WEST INDIA OIL COMPANY
STANDARD
ADMINISTRACION:
Av. ROQUE SAENZ PENA 567
DEPARTAMENTO DE VENTAS:
ALSINA 902 esq. TACUARI
STANDARD

AUDICIONES RADIOTELEFONICAS

PROGRAMA PARA HOY

FEDERAL BROADCASTING (L O J - 270)

De 17 a 18. — Discos de la orquesta típica Canaro, jazz band Americana y de canciones por Raquel Meller.
De 19 a 19.20 — Hora del cacabar.
De 19.20 a 20.20 — Crítica económica. Informaciones de los mercados nacionales y extranjeros. Cotizaciones.
De 20.30 a 21.30. — Hora clásica: Brindis de "Hamlete", de Thomas; "Elixir d'Amore", de Donizetti; "Una furtiva lagrima", "Rameriin viejo", de Maurage; "Una voce poco fa" de "El Barbero de Sevilla", de Rossini; "Angelus", órgano; "La valse", de Ravel.
De 22.30 a 23.30. — Piano y violín clásico de la estación; barítono Tito Miletti canta y piano por la soprano Angela Salvatori, maestro Arturo de Nava.
De 19 a 19.15 — J. A. Pardo disertará sobre "Conceptos pedagógicos de la cooperación escolar".
De 23.20 a 23.30. — Disertación a cargo de la Biblioteca Argentina para Ciegos por Italo Marchi.

RADIO PRIETO (L O O - 252)

De 8 a 9. — Audición Brian clásica. Lectura de los diarios de la mañana.
De 12 a 14.30. — "Andante de la Sinfonía de Beethoven", "Traviata" y "En el jardín turco", por la orquesta Ramón; Celina Badesi, soprano; Haydée Ibarra, lactífono; Roberta Bell, cancionista.
A las 18. — Boletín meteorológico.
De 17 a 19.30. — "Manón" y fantasía "Condesa Maritza", por arte.
De 19.30 a 19.50. — El Abuelito y Tío Jorge.
De 19.50 a 20.25. — García Salator, barítono; orquesta clásica; Carmen de Lerida, contralto.
De 20.30 a 23.30. — Sinfonía "Príncipe Matusalén", "Momento musical" y "Sueño de negros", por la orquesta; Gloria Martínez, soprano; Pedro Somal, tenor; Delia Rodríguez, cancionista; rondalla Zaragoza.
A las 15 y a las 22. — Hora oficial.

RADIO ARGENTINA (L O R - 345)

De 12 a 14.30. — Orquesta típica Pilo; Alfredo Gernasch, canto; jazz band; Roberta Bell, cancionista; Montes-White, canto y guitarra.
A las 18. — Boletín meteorológico.
De 17 a 19. — Orquesta típica Radio Prieto; Haydée Iside, canto; Carlos Recha, canto y guitarra; Carmen de Lerida, cancionista; típica y jazz band.
De 19 a 21.30. — Orquesta típica Bonavena; Hermelinda Velón, canto; jazz band Noto; chansonnier Mirto; Elías Moreno, canto; rondalla Zaragoza; Delia Rodríguez, cancionista.
A las 15 y a las 22. — Hora oficial.

RADIO OLIVOS (L O T - 400)

De 11.30 a 13.30 — Reval Jazz sinfónica; trío típico del Plata.
A las 18. — Boletín meteorológico.
A las 17. — Conferencia sobre "Tuberculosis pulmonar".
De 17.15 a 19. — Orquesta típica Oscar Fernter; canciones por Alicia Martínez, acompaña la típica; tenor Juan Manuel Arana; jazz band L O T, dúo Sánchez-Bellido.
De 19.30 a 20. — Noticias.
De 20 a 22.30. — César Petrone y su jazz; soprano Nasimowa; barítono César Vicente; recitados, por Julieta Rurbe; canto y guitarra por Rogelli.
A las 15 y a las 22. — Hora oficial; orquesta típica Foerster.

GRAND SPLENDID (L O W - 303)

De 12 a 12.20. — Canto, por Francisco Fiorentino, y piano, por Lola N. Visca; orquesta típica; solos de violín y órgano.
A las 15.30 y a las 17. — Trasmisión Ferrari.
De 17.30 a 18. — Fantasías, por la orquesta; dúo Cardelli-Belvedere, con el guitarrista Canetaro; orquesta típica.
A las 19.20. — Boletín informativo.
A las 20. — Orquesta típica; cuva y ornamentos y solos de violoncello.
De 21 a 21.30. — Trasmisión Ferrari.
De 21.30 a 24. — Solos de violín y órgano; guitarras clásicas; piano y acordeón; típica y jazz; dúos y canciones; orquesta sinfónica.

RADIO NACIONAL (L O Y - 316)

De 10 a 11.30. — Orquesta típica; cancionista Lanciert; Chamorro, canto y guitarra; jazz band Merico; orquesta clásica; soprano Elvira Gallazzi.
De 16 a 21. — Canciones italianas; jazz band Norman; orquesta clásica y típica; canciones; Blanca Iris, romanzas; orquesta típica Pucho.
De 21 a 22. — Dúo Pelala-Italo; orquesta típica; jazz band Tanturi; cancionista Molina.
A las 22. — Conferencia auspiciada por la Alianza Continental; disertará el delegado centroamericano ante el consejo central de la entidad, sobre el tema "La situación actual de Centro América".
De 22.15 a 23. — Orquesta clásica; sexteto de cuerdas; cancionista Erida Zagor; jazz band Merico; solos de saxofón.

ESTADOS UNIDOS (2 XAF - 31.40)

A las 19 (hora argentina). — Cotizaciones de fetos y metales.
A las 19.30. — Dinner concert, desde Nueva York.
A las 20.30. — Los Mercmans, desde Nueva York.
A las 21. — Los Silberlini Singers, desde Nueva York.
A las 21.30. — Programa de música, desde Nueva York.
A las 22. — Hora oficial (3 p. m. E. S. Time); audición desde Nueva York.
A las 23. — Los Esquimales del Chiquot Club, desde Nueva York.
A las 23.30. — Orquesta del Palais d'Or, de Hoffe, desde Nueva York.
A las 23.30. — Recital de órgano, por J. Gordon Baldwin, desde Rochester.
De 1º a 3. — Orquesta sinfónica Shea, desde Búfalo.

RADIO MAYO (L O L — 256)

De 12 a 14 — Orquesta típica; soprano Sonia Nasimova; barítono Miletti; trío típico Porteño; cantos populares por Alberto Cortés, Teresita Otero, Carlos Dante y Pío Cleto Avigo; canto y guitarra por Montiel.
De 17 a 18 — Típica Mayo y cantores Claudio Macho; canto y guitarra por Tago Palacios; monólogos por Juan Costanzo.
De 19 a 20 — Varietés.
De 20 a 22 — Concertista de guitarra Tolosa; típica Tayo con sus cantores; declamación por Marcelino Alonso; monólogos relatos por Escalante; cantos populares por La Porteñita.
De 22 a 24 — Orquesta clásica; audición poética por el profesor Mario; canto y guitarra por Montiel.
(Esta nueva estación se inauguró ayer.)

BROADCASTING (L O Z — 320)

De 8 a 10 — Boletín informativo especial para los oyentes del interior y extranjero; con las últimas noticias de la mañana.
De 12 a 13 — Audición a cargo de la orquesta clásica sinfónica y de la típica Naval; dúo Espinosa-Tello.
A las 12 — Boletín informativo de los mercados de Liniers y Tablada.
De 14.30 a 16 — Jazz band Fanturi; orquesta clásica de la estación; Pelano, canciones italianas.
De 18 a 20.20 — Orquesta típica; Lanciert, canciones; cancionista Moreno; jazz band Merico.
A las 20.30 — Boletín informativo, con las últimas noticias de la tarde.
A las 21 — Trasmisión de una ópera (adaptación radiotelefónica), por la compañía lírica y orquesta clásica de la estación.
A las 15 y a las 22 — Hora oficial.
De 22.30 a 24 — Dúo Pelala-Italo; orquesta típica Péndola; sexteto de cuerdas dirigido por el maestro Full.

Tintorería MARTINEZ

Limpiar y planchar 1 traje $ 4
" " Teñir 1 " " 7

SE DA VUELTA A TRAJES Y SOBRETODOS

VICTORIA 942

U. T. 4681 RIVADAVIA

MUNICIPALIDAD DE LA CIUDAD DE BUENOS AIRES

Llámase a licitación pública para el día 5 de abril próximo, a las 15.30 horas, para la provisión de piezas de material refractario destinado a la construcción de los hornos incineradores de basuras de la calle Jorge Newbery y Guzmán, de acuerdo con el pliego de condiciones que pueden los interesados consultar en la Oficina de Licitaciones, Avenida de Mayo 525, 2o. piso.

Buenos Aires, marzo 27 de 1928 — El Secretario. V. 3-4.

MUNICIPALIDAD DE LA CIUDAD DE BUENOS AIRES

Llámase a licitación pública para el día 10 del corriente a las 15 horas, para la construcción de un pavimento de concreto asfáltico en la calle Albariños de Rivadavia a Schmidel, de acuerdo con el pliego de condiciones que pueden los interesados consultar en la Oficina de Licitaciones, avenida de Mayo 525, 2o. piso.

Buenos Aires, abril 3 de 1928.
v. 10-4. EL SECRETARIO.

TALLER DE RELOJERIA

Se garantiza el trabajo y se hace con prontitud y esmero

LANTA FE 1450 — JUAN GINAGHI

MANIQUI

La France Ortega

B. MITRE 1123

GAONA 156

La más importante fábrica de América

BUENOS AIRES

CHAPAS

Grabados y sellos de goma. Placas de bronce, chapas esmaltadas, fechadoras y numeradoras.—SAENZ PEÑA 153.—U. T. 0512 Rivadavia P. BARREIRO — Buenos Aires

--- BANCOS ---

Banco Hipotecario Nacional

CONDICIONES GENERALES DE LOS REMATES

1o. — Los remates están sujetos a la aprobación del directorio y se hacen por cuenta del deudor, con sujeción a la ley número 10676.

2o. — El comprador podrá continuar con la hipoteca que reconoce la propiedad, abonando la diferencia entre la deuda actual y el precio de compra.

3o. — Todo comprador abonará EN EFECTIVO, al firmar el boleto, el 5 o|o de seña y el 1 o|o de comisión.

4o. — Los títulos de propiedad pueden ser revisados en el archivo del Banco antes del remate.

5o. — Por mayores informes, pídanse a las oficinas del Banco.

MENDOZA

El día miércoles 4 de Abril, a horas 10, en el local de la Sucursal del Banco en Mendoza. Un sitio con edificio ubicado en el Dpto. de Guaymallén de esta Provincia, en el límite con esta Ciudad de Mendoza, a continuación de las calles San Luis y Corrientes, calle Francisco de la Reta s|n., antes denominada San Antonio, entre las de Uruguay y Correa Saa, constante de una superficie de 2.617,09 m. c., encerrada dentro de los siguientes límites y medidas lineales. Norte en 56,92 m., teniendo un martillo saliendo de 19,80 m., limitando por este rumbo con Francisco Apiolazza; Sud, en 57,60 m., y linda con José Pellegrini; Este, calle Francisco de la Reta, en 57,95 m., y Oeste, 39,72 m., y limita con José Pellegrini y Francisco Apiolazza. El edificio se compone de 19 habitaciones principales y otras dependencias, de construcción de adobes sobre cimientos de piedra; techos, caña y barro. No. Ho. 1485|30950. Serie 5a. Base, $ 6.800. Hip., $ 6.500. Deuda actual, $ 5.683.
Inic. 21|3|928. V. 4-4.

MENDOZA

El martes 17 de abril, a horas 14, en el local de la sucursal del Banco en Mendoza. Una casa ubicada en esta ciudad, calle Videla Castillo No. 2462 entre las de Tucumán y Ayacucho, constante de una superficie de 480 m. c., encerrada dentro de los siguientes linderos: N. y S., con Felisa Videla y con Dolores Díaz; al E. y O., con calle Videla Castillo y con Felisa Videla; el edificio se compone de 5 piezas principales y otras dependencias construcción de adobes. No. Ho. 1726|37073. Serie 8a. Base, $ 4.000. Hip., $ 3.000. Deuda actual, $ 2.721.
Inic. 3|4|928. v. 17-4.

MENDOZA

El martes 17 de abril, a horas 10, en el local de la sucursal del Banco en Mendoza. Una casa ubicada en la ciudad de Godoy Cruz, calle Falucho número 646 entre las de Moreno y Belgrano, constante de una superficie de 741 m. c., encerrada dentro de los siguientes linderos: al N., calle Falucho; al S., con Julián Domergue, y por sus costados E. y O., con Antonio Tomba y Felipe Busse; el edificio se compone de 5 piezas principales y otras dependencias construcción de adobes. No. Ho. 2365|55859. Serie 18a. Base, $ 8.200. Hip. $ 6.000. Deuda actual, $ 5.656.
Inic. 3|4|928. v. 17-4.

SALTA

El lunes 16 de Abril, a horas 10, en el local de la Sucursal del Banco en Salta. Propiedad ubicada en el ejido de la ciudad de Orán, compuesta de 3 chacras señaladas en el plano oficial de las mismas con los Nros. I, II y III, compuestas de una superficie total de 99 Hs. 1700 m. c., lindando por estar unidas, al N., Río Blanco"; al S., propiedad de la municipalidad de Orán y de los Sres. Justo Navamuel, José Acosta y otros; al E. con el manantial "Paso de Agua" y en parte con la finca La Laguna, de Teresa de Uriburu, y al O. con las chacras de Alberto Hulmann. Dista 2 kilómetros de la Est. Oran. No. Ho. 447|47237. Serie 14a. Base, $ 28.200. Hip., $ 25.000. Deuda actual, $ 23.226.
Inic. 2|4|928. v. 13-4.

SANTA ROSA (PAMPA)

El Domingo 8 de Abril, a horas 10, en la Agencia del Banco en Santa Rosa. Una casa situada en el pueblo, Piso. Una casa situada en el pueblo Aztezzá (Dorila, F. C. S.), ubicado en el ángulo S. O. del lote 18, Vuelto en el ángulo S. O. del lote 18, Sección C., Sección 1a. del territorio de La Pampa Central, edificada la casa en parte del solar 6 de la manzana letra J, y se compone de 50 m. de frente y se compone de 50 m. de frente, N. E. por 25 m. en su otro frente, N. O., o sea una superficie de 1.250 m. c., lindando al N. E. calle en medio con la manzana letra J.; al N. O. calle en medio con la quinta No. 55; al S. O. con más terreno del solar 6 de don Santiago Martellone, y al S. O. con resto del mismo solar 6 del citado señor Martellone. La propiedad consta de 4 habitaciones, cocina, cuarto de baño, galpón, corredor y demás dependencias. No. Ho. 10|593. Artículo 4o. Base, $ 4.250. Hip., $ 4.000. En efectivo. Deuda actual, $ 2.984.

Nota: La hipoteca que grava esta propiedad debe ser cancelada el día 1º de agosto del corriente año, a cuyo efecto podrá solicitarse en el Banco un nuevo préstamo en dinero efectivo a cinco años de plazo con amortización anual acumulativa del 5 o|o, o en cédulas hipotecarias.
Inic. 23|3|928. v. 3-4.

BANCO EL HOGAR ARGENTINO

Fundado en septiembre de 1889. — Capital realizado, 19.945.470 pesos. Reservas $ 1.47.050.25. Acuerda préstamos hipotecarios $ 1.147.059.25. Acuerda préstamos hipotecarios con facilidades de pago. Recibe depósitos a plazo fijo y en caja de ahorros. Casa matriz: Bartolomé Mitre 575. Sucursales: Rosario de Santa Fe, Córdoba, Bahía Blanca, La Plata. A. Mellán, director-gerente.

LA COLMENA

SOCIEDAD DE AHORROS EN PARTICIPACIÓN

Creada y Administrada por el

Banco Popular Argentino

Recibe AHORROS que se invierten en DEBENTURES HIPOTECARIOS del mismo Banco de 6 1/2 % los que a la cotización actual producen una renta de:

(Los fondos pueden ser retirados en cualquier momento).

7 %

Bmé. MITRE 370 PIDA PROSPECTOS.

Parque Japonés

Avda. Leandro N. Alem y Callao — U. T. 46-2170, Juncal

FUNCION TODAS LAS NOCHES

Domingos y feriados: Tarde y noche

GRANDES ESPECTACULOS AL AIRE LIBRE — TEATRO — CONCIERTOS — Y OTROS ATRACTIVOS

ENTRADA $ 1.00, Niños $ 0.50, con dos vales gratuitos para el TEATRO y una ATRACCION

A LA LUCHA!!

DISCOS "ERA" A $ 1.50 c|u.
6—HOMENAJE A JUAN B. ALBERDI. Discurso del actual candidato a presidente Mario Bravo.
—POR LA MUNICIPALIDAD POPULAR. Discurso del actual candidato a presidente Mario Bravo.
1375—ASESINATO DEL DOCTOR ALBERTO DI DIEGO
—PROTESTA POR EL ASESINATO DEL DOCTOR ALBERTO DI DIEGO.

DISCO "ERA" A $ 2.—
13—HIMNO SOCIALISTA. Orquesta del "Centro Socialista".
—HIMNO DE LOS TRABAJADORES. Orquesta del "Centro Socialista".

DISCO "ATLANTA" A $ 2.50
524—HIMNO SOCIALISTA. Banda con coro.
—LA MARSEILLA. Banda "Atlanta".

DISCO "ELECTRA" A $ 3.— c|u.
(Grabación eléctrica)
822—INNO DEI LAVORATORI. Con acompañamiento de orquesta.
—INNO DE GARIBALDI. Con acompañamiento de orquesta.

DISCOS "COLUMBIA" A $ 2.— c|u.
(Grabación Viva-Tonal)
E. 146—INNO DEI LAVORATORI. Cantado por el tenor Francesco Daddi.
—LA SPAGNOLA. Cantado por el tenor Francesco Daddi.
X.2281—LA MARSELLESA. Cantado por el tenor Vicente Ballester.
—HIMNO BAYAMES. Cantado por el tenor Vicente Ballester.
E.1924—LA MARSELLAISE. Por la Fanfare "Columbia".
—7 ME 8 | ME MARCHES. Musique de la Garde Republicaine de Paris.

DISCO "COLUMBIA" DE 30 CTMS., A $ 7.— (Grabación Viva-Tonal)
M.1021—LA MARSELLAISE. León Rothier, bass.
—LES DEUX GRANADIERS. León Rothier, bass.

DISCOS rotos o usados
(NO "COLUMBIA")
pagamos en cambio de mercaderías
A $ 0.80 EL KILO

¿Descompuesto su fonógrafo? "WARD mecánico experto"
Pedidos a "CASA CHICA" Salta 676 - Bs. Aires

NO TENEMOS SUCURSALES

Ropa para Obreros fuerte y durable

El obrero sabe, por propia experiencia, que la índole de su trabajo exige ropas fuertes y durables, que resistan el contínuo uso a que están expuestas. Teniendo en cuenta esta característica, al confeccionar nuestra

ROPA DE TRABAJO para todos los gremios

empleamos únicamente las telas y géneros más fuertes que se fabrican y en las mejores calidades, cuidando que su ejecución sea perfecta, hasta en los menores detalles.

Nuestros precios siempre son los más ventajosos.

Los pedidos del interior se despachan en el día.

NUESTRA ROPA NO SE DESCOSE

Al interior remitimos gratis catálogo ilustrado.

Nuestro inmenso surtido comprende:

Trajes mecánicos
Sacos blancos
Guardapolvos
Blusas
Pantalones
Camisas
Camisetas
Calzoncillos
Ponchos
Calzado
etc., etc.

Roveda

CALLAO esq. CANGALLO
Antes DEFENSA 818 - Buenos Aires
U. T. 38, Mayo, 2058-2059

FAJAS LEONARD

para combatir y eliminar la OBESIDAD; VIENTRE CAIDO; DILATACION y CAIDA DEL ESTOMAGO; HERNIAS, RIÑON MOVIL; OPERADOS, etc.

por su confección sobre medida para quien la usa, ofrecen un conjunto perfecto, higiénico, de gran duración y con resultados satisfactorios.

Facilitamos catálogos e informes.

Concedemos descuentos a Sociedades, Federaciones, etc., por intermedio de este aviso.

Rechace las imitaciones, y exija la legítima Faja LEONARD patentada, que unicamente se vende en:

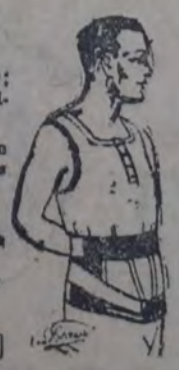

577, Esmeralda, 577 - CASA LEONARD - Carlos Pellegrini 450

BUENOS AIRES NO CONFUNDIR

"QUILMES CRISTAL"

LA MEJOR CERVEZA

a que se le destine, es importantísimo para el mejor éxito del negocio, por lo que no debe descuidarse.

Este es el problema, lo demás es secundario. Hoy nadie ignora que el transporte mecánico aumenta la eficiencia del trabajo. Tanto la industria como el comercio tienen en este medio de transporte un poderoso auxiliar que les facilitará el desenvolvimiento y desarrollo, acrecentando enormemente el volumen de sus negocios.

Jaime FUENTES.

INDUSTRIA Y COMERCIO

ADUANA DE LA CAPITAL

GIROS Y VENCIMIENTOS

Lista de vapores y fechas de vencimiento del plazo de ocho días que acuerdan las ordenanzas de aduana para la presentación de despachos directos y copias de depósitos que comprenden las mercaderías llegadas en los siguientes vapores:

ABRIL

Vapores	Llegada	Vencimiento	No. de paquete	Punto de descarga	Agente
Stad Haarlem	23	2	2050	1a. diq. 1	Christophersen
Bayard	26	2	2051	1a. diq. 3	Zúccoli
S. Morena	23	2	2052	7a. diq. 4	Arnoto
Mont Viso	26	2	2049	4a. diq. 3	L. Nicol
Balfe	26	2	2031	5a. diq. 2	Lamport
Cap Polonio	26	2	2057	2a. y 3a. D. N.	Delfino
Darro	27	4	2064	1a. D. N.	Mala Real
St. Anthony	28	9	2072		Van Bokelen
Marconi	28	9	2073	1a. diq. 2	Lamport
Hoedic	28	9	2104	1a. diq. 4	L. Nicol
Albadi	29	9	2075	2a. diq. 2	Línea Rotterdam
Western World	29	9	2078	(L) 1a. diq. 1	Munson
Garrymore	29	9	2094	—	Christophersen
Taiyo Maru	29	9	2098	—	Dodero
Titania	29	9	2097	—	Bugge
Montevideo	29	9	2131	—	O. S. Kaisha
Londonier	29	9	2135	—	J. Poodts
La Coruña	29	9	2139	—	Delfino
Panama Transport	30	9	2143	—	Houlders
Luxembourg	30	9	2141	—	Bunge y Born
Zeelandia	31	9	2145	—	Dodero
Sicily	31	9	2165	—	Allison Bell
Giulio Cesare, con carga del August, además de su cargamento	31	9	2166	—	L. América
Evanger	31	9	2167	—	Zúccoli
Hesperia	1	9	2170	—	Chad. Weir
Hig. Piper	1	9	2171	—	Nelson
Dunstaffnage	1	9	2172	—	Munson
Cheldale	2	10	2175	—	Williams
M. Washington	2	10	2176	—	Cosulich

Vencido este plazo incurrirán en la multa del 1 o|o que prescriben los artículos 929 y 958 de las mismas ordenanzas.

RECAUDACION ADUANERA

La aduana de la capital recaudó en el día de ayer por los siguientes conceptos:

Importación	$	1.282.109,61
Exportación	"	15.262,08
Puerto	"	65.233,44
Total del día	$	1.362.606,51

Desde el 1o. de enero hasta la fecha se han recaudado, por diversos conceptos, pesos 93.402.202.78.

Diferencia a favor del corriente año, pesos 8.472.747.87.

GIROS OTORGADOS

A LA CARGA

Zeelandia, dársena norte, sección 5.
Napierstar, dock sud 1.

A LA DESCARGA

Martha Washington, dique 4, sección 5.
R. W. Stewart, dock sud II.
Alcor, barraca Cory.
María Stathatos, dock sud E.
Sergipe, Barracas.
Ada O., barraca Campanita.
Hogarth, dársena norte, fondeado.
Cervino, dique 2, E.
Giulio Cesare, dársena norte, secciones 2 y 3.

NOTICIAS MARITIMAS

SERVICIO DE CORRESPONDENCIA

A LLEGAR

1 — Württemberg, de Europa y Brasil, con fechas hasta el 12 de marzo.
1 — Avila, de Europa y Brasil, con fechas hasta el 17 de marzo.
2 — El Paraguayo, de Gran Bretaña únicamente, con fechas hasta el 14 de marzo.
5 — Andes, de Europa y Brasil, con fechas hasta el 19 de marzo.
7 — Florida, de Europa y Brasil, con fechas hasta el 22 de marzo.
7 — Werra, de Europa y Brasil, con fechas hasta el 17 de marzo.
7 — Vauban, de Norte América y Brasil, con fechas hasta el 17 de marzo.
8 — Mosella, de Europa y Brasil, con fechas hasta 17 de marzo.
10 — España, de Europa y Brasil, con Brasil, con fechas hasta el 31 de marzo.
10 — España, de Europa y Brasil, con fechas hast ael 13 de marzo.
11 — American Legión, de Norte América y Brasil, con fechas hasta el 22 de marzo.
11 — Deseado, de Europa y Brasil, con fechas hasta el 22 de marzo.
11 — Conte Verde, de Europa y Brasil, con fechas hasta el 30 de marzo.
13 — Geiria, de Europa y Brasil, con fechas hasta el 26 de mrazo.
14 — Ceylán, de Europa y Brasil, con fechas hasta el 22 de marzo.
15 — Highland Pride, de Europa y Brasil, con fechas hasta el 22 de marzo.
16 — Principessa María, de Europa y Brasil, con fechas hasta el 25 de marzo.
17 — Infanta Isabel de Borbón, para Brasil y Europa, a las 7.30 (alcance en el puerto a las 11.45).

A SALIR

3 — Cap Polonio, para Brasil y Europa, a las 7.30 (alcance en el puerto a las 9.45).
3 — General Belgrano, para Brasil y Europa, a las 12.30 (alcance a las 19).
4 — Sierra Morena, para Brasil y Europa, a las 12.30 (alcance a las 19).
4 — El Uruguayo, para Canarias y Gran Bretaña, a las 19 (sin alcance).
5 — Ouessant, para Brasil y Europa, a las 19 (sin alcance).
6 — Zeelandia, para Brasil y Europa, a las 7.30 (alcance a las 19).
5 — Darro, para Brasil y Europa, a las 7 (alcance a las 19).
8 — Western World, para Brasil, Japón, Centro y Norte América, a las 12.30 (alcance a las 19).
10 — Giulio Césare, para Brasil y Europa, a las 7.30 (alcance en el puerto a las 9.45).
10 — Highland Piper, para Canarias y Gran Bretaña, a las 11 (alcance a las 19).
10 — Buenos Aires, para puertos del sur y Magallanes, a las 7.30 (sin alcance).
11 — Andes, para Brasil y Europa, a las 7.30 (alcance en el puerto a las 9.45).
11 — Princesa, para Canarias y Gran Bretaña, a las 19 (sin alcance).
12 — Cabo Palos, para Brasil y Europa, a las 12 (alcance a las 19).
12 — Avila, para Brasil y Europa, a las 14 (alcance sin doble franqueo a las 20).
12 — Hoedic, para Brasil y Europa, a las 19 (sin alcance).
14 — Montevideo Marú, para Brasil, Japón, Centro y Norte América, a las 19 (sin alcance).
14 — Martha Washington, para Brasil y Europa, a las 9.30 (sin alcance).
14 — La Coruña, para Brasil y Europa, a las 12.30 (sin alcance).

MOVIMIENTO EN EL PUERTO

Entradas — Español Cabo Palos, de Génova, con pasajeros y carga, en la dársena norte.

Italiano Martha Washington, de Trieste, con 855 pasajeros y carga, en la dársena norte.

Argentino Bélgica, de Bahía Blanca, en la Boca, con carga.

Inglés San Macedonio, de San Pedro de California, en el dock sud.

Inglés Marcella, de Amberes, con carga, en el dique 4.

Argentino A. del Valle, de la rada.

Sueco Bella Gaditana, de Antonina, con carga, en el dique 2.

Norteamericano Cunshatta, de Nueva York, con carga, en el dique 2.

Español Aritz Mendi, de Cardiff, con carbón, en el dock sud.

Sueco San Francisco, de Estocolmo, con carga, en el dique 1.

Francés Platón, de Amberes, con carga, en el dique 3.

Noruego Maricopa, de Curacao, con carga, en el dock sud.

Salidas — Inglés Hardwicke Grange, del dique 4 para la rada, a órdenes.

Esperados — Inglés Avila, de Londres, con pasajeros y carga, en la dársena norte.

Alemán Württemberg, de Hamburgo, con pasajeros y carga, en la dársena norte.

Griego María Stathatos, de la rada, con carga, en el dock sud.

Inglés Hogarth, de Liverpool, con carga, en la dársena norte.

Italiano Cervino, de Santos, con carga, en el dique 2.

Italiano Ada O., de Génova, con carga, en Barracas.

Americano R. W. Stervart, de Tampico, con carga, en el dock sud.

Inglés Trocarne, de Río Grande, con carga, en el dique 3.

Inglés Napiestar, de Rosario, a cargar, en el dock sud.

Brasilero Sergipe, de Paranaguá, con café, en Barracas.

Alemán Oliva, de Hamburgo, con carga, en el dique 2.

Noruego Mathilda, de Baltimore, con carga, en el dique 1.

A salir hoy — Alemán Cap Polonio, a las 10, de la dársena norte para Hamburgo, con pasajeros y carga.

Alemán General Belgrano, a las 16, de la dársena norte para Hamburgo, con pasajeros y carga.

Americano West Corum, del dock sud para Rosario, a cargar.

Argentino Atlántico, de la dársena sud para Deseado, con carga.

Inglés Scotsfield, de la dársena A para Rotterdam, con carga.

Inglés Sneaton, de Barracas para Las Palmas, con carga.

Holandés Driebergen, de la dársena sud para Rosario, a cargar.

Brasilero Tocantins, de la dársena A para Rosario, a cargar.

Inglés Trevalgan, de la dársena A para San Vicente, con carga.

Norteamericano Transport, del dique 2 para San Vicente, con carga.

Americano West Imboden, del dique 3 para Filadelfia, con carga.

VAPORES FLUVIALES

Esperados hoy — Ciudad de Buenos Aires, de Montevideo.
Viena, de Gualeguaychú.

A salir hoy — Viena, para Gualeguaychú.
Ciudad de Buenos Aires, para Montevideo.

SITUACION DE LOS PAQUETES

Mala Real Inglesa—

Alcántara, en Southampton.
Arlanza, en Southampton.
Asturias, salió el 31 de ésta para Southampton.
Avón, el 3 de Lisboa para Southampton.
Andes, salió el 16 de Southampton para ésta y el 28 de Pernambuco.
Desna, en Liverpool.
Deseado, salió el 17 de Liverpool para ésta y el 22 de Lisboa.
Almanzora, salió el 21 de ésta para Hamburgo y el 25 de Río Janeiro.
Demerara, salió el 22 de La Plata para Liverpool y el 27 de Río Janeiro.
Darro, saldrá el 5 de La Plata para Liverpool.

Transatlántica Española—

Infanta Isabel de Borbón, salió el 1o. de ésta para Barcelona.
Reina Victoria Eugenia, saldrá el 4 de Barcelona para ésta.

Navigazione Italiana—

Augustus, en Génova.
America, en Génova.
Giulio Cesare, en el puerto.
Europa, en Génova.
Taormina, en Génova.
Duca degli Abruzzi, en Génova.
Duca d'Aosta, salió el 27 de ésta para Génova.

Lloyd Sabaudo—

Principe di Udine, en Génova.
Principessa Giovanna, salió el 23 de ésta para Génova y el 27 de Santos.
Conte Verde, salió el 29 de Génova para ésta.
Conte Rosso, en Génova.
Principessa María, salió el 27 de Nápoles para ésta.
Conte Biancamano, salió el 23 de ésta para Génova.

Trasatlantica Italiana—

Nazario Sauro, en Génova.
Cesare Battisti, en Génova.
Ammiraglio Bettolo, en Génova.

Hugo Stinnes—

Holm, salió el 10 de ésta para Hamburgo y el 17 de Río de Janeiro.
General Belgrano, en el puerto.
General Mitre, salió el 21 de Hamburgo para ésta y el 26 de Vigo.

Lloyd Real Holandés—

Gelria, salió el 26 de Lisboa para ésta; es esperado el 5 de Pernambuco.
Zeelandia, en el puerto.
Orania, en Amsterdam.
Flandria, salió el 22 de ésta para Amsterdam y el 27 de Río Janeiro.

Lamport y Holt—

Vauban, salió el 17 de Nueva York para ésta.
Voltaire, salió el 27 de ésta para Nueva York.
Vestris, salió el 10 para Nueva York.

Compañía Triestina—

Saturnia, en Trieste.
Atlanta, salió el 14 de ésta para Trieste.
Belvedere, salió el 21 de marzo de Trieste para ésta.
Martha Washington, en el puerto.

Messageries Maritimes—

Aurigny, en viaje de ésta para Hamburgo.
Massilia, en Burdeos.
Alsina, salió el 16 de ésta para Génova y el 21 de Río de Janeiro.
Mendoza, salió el 27 de ésta para Génova.

Mosella, salió el 3 de Hamburgo para ésta, el 9 de El Havre y el 17 de Lisboa.
Malta, en Hamburgo.
Deseado, en Hamburgo.
Formosa, en Hamburgo.
Eubée, en La Plata.
Lipari, salió el 21 de ésta para Hamburgo.
Croix, salió el 16 de ésta para Hamburgo y el 21 de Río de Janeiro.
Pincio, en Génova.
Valdivia, salió el 29 de Génova para ésta.
Lutetia, en Río Janeiro, con averías.

Compañía Hamburguesa—

Antonio Delfino, salió el 28 de ésta para Hamburgo.
Cap Polonio, en el puerto.
Bayern, salió el 23 de ésta para Hamburgo y el 27 de Santos.
Monte Sarmiento, en Hamburgo.
Baden, en Hamburgo.
Cap Arcona, salió el 21 de ésta para Hamburgo.
Cap Norte, en Hamburgo.

Los Precios

CAMBIOS

Ayer se cotizaron los cambios de moneda extranjera a los siguientes equivalentes en moneda nacional:

1 libra esterlina	11.39
100 dólares	233.40
100 francos	9.19
100 francos suizos	45.—
100 reichsmarks	55.94
100 liras	12.33
100 francos belgas	32.53
100 pesetas	39.32
100 florines (Holanda)	94.01
100 pesos chilenos	28.66
100.000 reis (Brasil)	28.19
100 pesos uruguayos	242.61

VALOR DE LAS MONEDAS EXTRANJERAS

Al clausurar ayer sus operaciones el Banco de la Nación, vendía y compraba a los siguientes precios:

Una libra esterlina, compra a $ 11.53 y venta a 11.63; 100 dólares, a 234.75 y 236.75; 100 francos, a 9.60 y 9.83; 100 francos belgas, a 6.20 y 6.50; 100 francos suizos, a 44.50 y 45.15; 100 pesetas, a 40.30 y 40.80; 100 liras, a 12.50 y 12.72; 100 escudos (Portugal), a 10.60 y 11.20; 100 pesos uruguayos, a 241.75 y 243; 100.000 reis (Brasil), a 27.90 y 28.20; 100 pesos bolivianos, a 83.50 y 83.75; 1 libra peruana, a 8.70 y 8.90; 100 coronas dinamarquesas, a 61.20 y 62.20; 100 florines holandeses, a 93.50 y 94.50; 100 coronas suecas, a 61.70 y 62.20; 100 reichsmarks, a 56.50 y 57.25; 100 pesos chilenos, a 27.90 y 28.50; 100 coronas checas, a 6.75 y 7; 100 coronas noruegas, a 59.50 y 60.80; 100 pesos paraguayos, a 5.28 y 5.52; 100 yens (Japón), a 106 y 109; 100 leis rumanos, a 1.10 y 1.85; 100 dinares yugoeslavos, a 3.80 y 4.10; 100 zlotys polacos, a 24.70 y 25; 100 chelines austriacos, a 33 y 33.30; 100 dólares del Canadá, a 225 y 229.

TITULOS Y FONDOS PUBLICOS

Cotizaciones corrientes

Cédula Hipotecaria Argentina, 1a. serie, a 100.80; 2a., a 100.90; 3a., a 99.40; 7a., a 99.10; 8a., a 99.30; 11a., a 100.80; 12a., a 100.80; 13a., a 99; 14a., a 98.80; 15a., a 100.10; 18a., a 98.80; 19a., a 98.80; 20a., a 98.90; 23a., a 98.70; 24a., a 98.70; 25a., a 90.90; 26a., a 90.80; 27a., a 98.20; 28a., a 98.50; 29a., a 98.90; 30a., a 98.90; 31a., a 100.20.

Crédito Arg. Interno 1922, a 97.80; id 1905, a 91.10; id 1911, a 88; id 1923, a 97.90; id 1924, a 98.50; id 1925 (3a.), a 98.40.

Crédito Interno ley 11.389 (1a.), a 97.70.

Emp. Municipal 6 1|2 o|o, Buenos Aires: a 99.10; id. C, a 98.70; id. 7 o|o (3a.), a 103.30.

Bonos Municipales Pavimentación, ley 7091 (6a.), a 90; id (3a.), a 98.80.

Bonos Hipotecarios A, a 98.80; id B. a 96.70; id C, a 99.30.

Deuda Buenos Aires, 6 o|o, 1a. serie, a 97.70.

Pavimentación B. Aires, a 97.50.

B. Aires 1922, a 83.50.

Province Loan 3 1|2 oro, a 59.50.

CAJA DE CONVERSION

Ley 3871, en caja, pesos oro sellado, 495.569.115.984.

Circulación: 1,126.293.417.52 pesos moneda nacional.

Circulación general: 1.419.311.073.94 pesos moneda nacional.

MERCADO DE CEREALES

Precios extremos registrados ayer

Trigo, de $ 11.50 a 9.50; maíz amarillo, de 8.50 a 7.10; id colorado, a 8.89; id cuarentino, a 8.90; id morocho, de 9 a 8; lino, de 15.10 a 11.20; avena, de 9.90 a 8.50 (inferior, a 8.10); id tipo chileno, a 13; centeno, a 10.30; cebada, de 9.70 a 8.50; cebadilla, de 9 a 8.50; alpiste, a 11 y 11.50; semilla de nabo, a 16.50; semilla de alfalfa, de 6 a 4 (inferior, de 3 a 2.60); triguillo, de 9.30 a 8.60.

CAMARA GREMIAL DE CEREALES

Cotizaciones oficiales

Trigo — Barleta, base 80 kilos, a pesos 11.55; id. tipo Buenos Aires, base 78 kilos, a 11.20; id. Bahía Blanca, pan, base 80 kilos, a 11.40.

Avena — Dársena, base 78 kilos, a 9.85; id. Bahía Blanca, base 47 kilos, a 15.15.

Lino — 4 o|o cuerpos extraños, a 15.15.

Maíz — Amarillo, a 8.70.

CAMARA GREMIAL DE MOLINEROS

Precios máximos de ayer

Precios oficiales de las harinas y subproductos del trigo:

Harina 000, por diez kilos, a $ 1.93; id. 00, a 1.83; id. 0, a 1.68; id. especial, a 1.53; id. segunda, a 0.90; id. especial exportación, a 1.70.

Rebacillo, por cien kilos, a 7.75; afrecho, a 6.20; afrechillo, a 6.25.

BOLSA DE ROSARIO

Precios oficiales registrados ayer en esta Bolsa:

Trigo — Número 1, base 80 kilos, a pesos 11.55; número 2, base 78 kilos, a 11.15; número 3, base 78 kilos, sin cotización.

Lino — 4 o|o, a 15.07 1|2.

Maíz — Amarillo, nuevo, sin cotización.

Trigo — Pedigree número 1, a $ 10.95; número 2, a 10.85.

MERCADOS DE HACIENDA

Liniers (vacunos)

Entradas de ayer, 9,031 cabezas, clasificadas así: novillos, 3.509; vacas, 2.910; terneros, 2.612.

Cotizaciones: Novillos especiales chilled beef, de $ 0.31 a 0.331 el kilo en peso vivo; id para congelar, de 0.29 a 0.30; id generales para consumo, de 0.25 a 0.30; novillitos especiales y excepcionales, de 0.30 a 0.32; id gordos, de 0.26 a 0.28; id generales, de 0.20 a 0.24; vacas gordas y especiales, de 0.24 a 0.255; id pesadas de grasa, de 0.22 a 0.22; id gordas de saladero, de 0.195 a 0.22; id flacas y de conserva, de 0.12 a 0.19; vaquillonas especiales consumo, de 0.285 a 0.32; id gordas, de 0.24 a 0.27; id generales, de 0.19 a 0.23; terneros especiales consumo, de 0.285 a 0317; id gordos, de 0.24 a 0.27; id generales, de 0.18 a 0.22; mamones gordos especiales, de 0.301 a 0.38; id generales, de 0.22 a 0.27.

Liniers (porcinos)

Entradas, 2509 cerdos.

Precios corrientes. — Capones especiales de 110 a 130 kilos, de $ 0.51 a 0.53 el kilo en peso vivo; id. mestizos, de 90 a 100, de 0.47 a 0.50; livianos y media gordura, de 0.38 a 0.43; pesados consumo, 130 kilos y arriba, de 0.45 a 0.49; flacos e invernada, de 0.30 a 0.34.

Matanza (lanares)

Entradas, 2509 cabezas.

Entradas, 15.637 animales ovinos; existencia del día anterior, 90.

Precios corrientes por cabeza: Carneros, de $ 14 a 15; capones pesados de consumo, de 16 a 22.50; id. livianos gordos, frigorífico, de 11 a 15.60; id. flacos y de conserva, a 9; ovejas pesadas especiales, de 13.50 a 20; id. livianas gordas, de 10 a 12.50; id. generales, a 8; borregos especiales frigorífico, de 13.50 a 17.20; id. generales, de 11 a 13; id. para matadero, de 5.10 a 10.50.

MERCADO CIUDAD DE BUENOS AIRES

Precios extremos con que se realizaron ayer las ventas al por mayor:

Verduras y legumbres

Papas (los diez kilos), de $ 0.70 a 1.20; batatas, de 0.70 a 1.10; cebollas, de 0.80 a 1.70; arvejas, de 2.50 a 3.50; chauchas, de 1.50 a 2; porotos manteca, de 1.20 a 1.80; id. colorados, de 4 a 5.

Repollos comunes (la docena), de $ 0.20 a 0.40; id. especiales, de 0.80 a 1.20; bróccoles, de 1 a 1.50; apio, de 0.30 a 1.20; coliflores, de 1 a 2; cardos, de 3 a 4; coles, de 0.20 a 0.30; zapallitos, de 0.20 a 0.40; berenjenas, de 0.30 a 0.40; choclos, de 0.20 a 0.40.

Acelgas (la docena de paquetes), de pesos 0.20 a 0.30; espinaca, de 0.40 a 0.50; radicha, de 0.20 a 0.30; remolacha, de 0.25 a 0.35; rabanitos, de 0.15 a 0.25; zanahorias, de 0.15 a 0.20; porros, de 0.20 a 0.25; salsifí, de 0.40 a 0.60; espárragos, de 4 a 5.

Lechuga (el lienzo), de $ 2 a 2.50; escarola, de 1.50 a 2.

Tomates especiales (el cajón), de $ 3 a 4; id. comunes, de 1 a 1.50.

Ajíes morrones (la bolsa), de $ 4 a 5; id. cuarentinos, de 2 a 2.50.

Frutas frescas

Bananas (el cacho), de $ 0.50 a 2.50.

Manzanas norteamericanas Deliciosas (el cajón), de $ 14 a 17; id. id. Jonathan, de 12 a 14; id. norteamericanas en barricas, de 30 a 34; id. chilenas, de 6 a 8; id. del país Cara Sucia, de 8 a 10; peras de Mendoza, de 10 a 18; id. de Río Negro, de 14 a 20; uva moscatel, de 8 a 10; id. negra, de 6 a 9; cereza, de 5.50 a 6.50.

Melones (el ciento), de $ 20 a 35; sandías, de 15 a 25; limones, de 2 a 2.50; granadas, de 3 a 4.

MERCADO DE AVES Y HUEVOS

Precios al por mayor

Gallinas especiales (la yunta), de pesos 4.50 a 5; id. regulares, de 2.80 a 3.40; id. chicas, de 2 a 2.50; pollos grandes, de 3.80 a 4.50; id. medianos, de 2.80 a 3.20; id. chicos, de 1.50 a 1.80; patos criollos, de 2.50 a 3; id. marruecos, de 2 a 2.50; gansos, de 3 a 3.50; pavos especiales, de 11 a 13; id. regulares, de 8 a 9; id. chicos, de 7 a 8; pavitas, de 5.50 a 6.50; pichones de paloma, de 0.35 a 0.45.

Huevos (la docena), de $ 0.94 a 0.95.

MERCADO BULLRICH

(Pescados y mariscos)

Cotizaciones del día: Corvina de Montevideo (el cajón), de $ 6 a 7; pescadilla id. de 6 a 7; merluza, a 14; camarones, de 12 a 14.

Lenguados (el kilo), a $ 0,70; truchas, de 0.70 a 0.80; dorado, a 0.50; surubí, de 0.50 a 0.60; patí, a 0.50; mandufias, a 0.60; bogas, a 0.90; pejerrey grande, a 2.50; id. filet, a 1.40; id. chico, a 0.90; caracoles, a 0.90; almejas, a 0.35; calamares de Norte América, a 1.40; sardinas id., a 0.60; tórtolas, a 0.90; pulpo de España, a 1.30; sardinas id., a 1.40.

Sábalos grandes (la docena), a $ 4; id. chicos, a 1.50.

MERCADO CENTRAL DE FRUTOS

Precios al por mayor

Lana — De Río Gallegos, a $ 20 los diez kilos; de Santa Cruz, a 19.50; de Camarones, a 19; cordillera, a 16; envellonada, a 18; del Chubut, lana fina, a 15; segunda esquila, cruza fina y mediana, a 16.90; cruza gruesa, a13.50; borregas, a 13.50.

Pieles lanares — Cruza fino y mediano, a $ 1.40 el kilo; desecho, a 1.20; estación, a 1.25; corto y estación, a 1.10; corto y pelado, a 1; borregos, a 1.

Cueros — Vacunos, a $ 22.50 los diez kilos; salados, a 1.05 el kilo; becerros, a a 22.50 los diez kilos; nonatos, a 19.50; potros, a 19 cada uno.

Cerdas — A $ 22 los diez kilos; solas, a 27.

Pieles — Cabras, a $ 19.50 los diez kilos.

MERCADO DE PASTO

Precios de venta — Pasto alfalfa en fardos grandes, de $ 34 a 66 los mil kilos; id. id. chicos, de 26 a 65; id. mezcla, de 31 a 44.

CARBON Y LEÑA

Precios sobre vagones en las estaciones Buenos Aires, Retiro Norte, Colegiales, etc.

Leña — Quebracho colorado: campana de medida, de $ 31 a 33 los mil kilos; id. id. en tortas, de 34 a 35; id. id. astillada, de 37 a 38.

Carbón — Quebracho blanco, de primera, de $ 75 a 80 los mil kilos; id. de segunda, de 66 a 72.

MERCADO DE PAPAS

Los precios de las papas oscilaron ayer, según clase y calidad, de $ 0.55 a 0.90 los diez kilos.

Lloyd Norte Alemán—

Gotha, salió el 7 de ésta para Bremen.
Werra, en viaje de Bremen para ésta.
Madrid, salió el 28 de ésta para Hamburgo.
Sierra Ventana, el 24 de Bremen para ésta y el 28 de Vigo.
Sierra Moreno, en el puerto.
Crefeld, en Bremen.
Sierra Córdoba, salió el 14 de ésta para Bremen y el 18 de Santos.
Weser, salió el 31 de marzo.

Línea Nelson—

Highland Glen, en viaje de ésta para Liverpool.
Highland Loch, salió el 27 de marzo de La Plata para Londres.
Highland Piper, en el puerto.
Highland Pride, salió el 22 de Londres para ésta.
Highland Laddie, en Londres.
Highland Rover, en Londres.

Munson Line—

Pan América, salió el 22 de ésta para Nueva York y el 28 de Río de Janeiro.
American Legión, en viaje de Nueva York para ésta, es esperado el 6 en Río de Janeiro.

CON URGENCIA

Vendo piano alemán cruzado alemán color, máquina Singer; coser otra, $ 40; Vitrola caoba ujosa nuevita con 80 piezas, $ 50; caminos finos de alfombras; reloj pared, $ 25; juego comedor; radio con antena cuadro y alto parlante; juego dormitorio. Junín 279 (piso 1o.) v. 10|4|28.

Aux Charpentiers MEXICO 1302

CASA ESPECIAL EN ROPA PARA TRABAJO Y PARA EL CAMPO

FUNDADA EN AÑO 1888

Saquitos, Pantalones y Delantales para Carpinteros y Galponistas

Soliciten CATALOGOS y MUESTRAS

Maynard y Févre

A 0.50 DISCOS DOBLES liquida la acreditada "Casa Chica"

Cambio discos usados por otros también usados, cobrando 0.30 por el canje de cada uno; continuamente discos nuevos para seleccionar

DISCOS ROTOS "no Columbia" damos por NUEVOS

ULTIMAS NOVEDADES — PAGAMOS $ 0.80 EL KILO. EN EFECTIVO $ 0.60.

COMPOSTURAS Gramófonos - Victrolas - Membranas "Ward". MECANICO EXPERTO

"CASA CHICA" de A. Ward, Salta 674-676 BUENOS AIRES U. T. 0141 Rivad.

PROFESIONALES

MEDICOS

SECRETAS - PIEL

Tratamiento de las enfermedades venéreo-sifilíticas, génito-urinarias, impotencia viril. PIEL: eczema, psoriasis, lepra, etc., con el específico DERMIKAL. — Abonos económicos. Clínica "Dr. CANTARELL" LAVALLE 932 — De 17 a 21 horas.

Dr. M. CORNERO

Ex director del Hospital Naval ATIENDE ESPECIALMENTE

Venéreas - Sífilis

ABONOS PRIMERA CONSULTA, GRATIS CORRIENTES 1737 De 9 a 11 y de 17 a 19.

Dr. Enrique Dickmann

Enfermedades internas, señoras y niños Salta 221, de 13 a 16 horas. U. T. Mayo 1216.

Dr. ENRIQUE MOUCHET

MEDICO

Enfermedades internas, nerviosas y avariosis. Profesor de la Universidad. Pasteur 532. U. T. 47 Cuyo 5119. Consultas: martes, jueves y sábados, de 14 a 16.

SECRETAS Y VENEREAS

Abonos de $ 30 y $ 60 BARTOLOME MITRE 1227 de las 17 a 20

Prescripción médica indispensable. JUEVES y DOMINGOS gratis, de 9 a 12 a. m. presentando el número del día de LA VANGUARDIA.

DR. BANCALARI

Del hospital Durand. Piel, Venéreas, Avariosis, Aplicaciones de Radium en tumores, Diatermia y Electro-Coagulación. — Paraná 1022, de 15 a 18.

DENTISTAS

Dr. ADOLFO DICKMANN

DENTISTA

Enfermedades de la boca y de los dientes. — Callao 626 (tercer piso). — U. T. 44 Juncal 0705. Consultas: de 13 a 15 y en horas convenidas previamente

CLINICA DENTAL POPULAR

DEL CIRUJANO DENTISTA

J. M. SOSA

EXTRACCIONES SIN DOLOR

y todos los demás trabajos dentarios en general. — Taller mecánico en la casa. Trabajo esmerado y precios módicos. Horario: de 9 a 12 y de 14 a 20 Calle PATRICIOS 391, esquina Diamante U. T. 21 Barracas 2109

Dr. Juan Chertkoff

Dentista cirujano del Hospital Alvear. — Consultas, de 14 a 19. — SARMIENTO 1614. En Talleres, F. C. S.: Pavón 6153, de 9 a 12.

ABOGADOS

Dr. ARTURO VERA

ABOGADO

Asuntos civiles, comerciales y criminales en la capital y provincia de Buenos Aires. Buenos Aires: Cangallo 1372. U. T. 33 Mayo 4023. — QUILMES: Mitre 402

JOSE E. PFLEGER

ABOGADO

PERITO MERCANTIL

Asuntos civiles, comerciales y criminales. Tucumán 1335 (2o. piso). U. T. 6731 Mayo

HUMBERTO BARRAZA

ABOGADO

Asuntos judiciales en la Capital Federal y provincia de Buenos Aires. — Estudio: Ayacucho 336, C. F. — U. T. Cuyo (47) 1693

GUIDO CASAZZA

ELECTRICIDAD Y MECANICA

Conservación de ascensores. Oficina técnica, Liniers 773. — Taller, Liniers 573. U. T. 4314 Mitre.

REMATES

ALEJANDRO J. CLAISSE (Hijo)

Bmé. Mitre 383 U. T. Avenida 3646

Los 120 Lotes sobre las Avdas. LA PLATA, CHICLANA y CASEROS

Sin base, en 120 meses, sin interés

Los terrenos más altos de la parte sur del municipio. Con frente a las importantes avenidas Cruz, Riestra (con adoquinado totalmente pago) y Centenera y a las calles Tilcara, Atanasio Ceballos, Del Bañado, Las Mercedes, Lanza, Gobernador D'Amico y Chilabert. Con los últimos lotes de la quinta Las Mercedes, donde se han levantado importantes edificios con todos los adelantos: cloacas, aguas corrientes, luz eléctrica, etc. Las importantes líneas de ómnibus que llevan a los terrenos (Lamaña, La Estrella, 12 de Octubre, La Suburbana y Nueva Pompeya) dan de por sí una idea de su ubicación excepcional. Se encuentran a 200 metros de las avenidas La Plata y Chiclana, las dos arterias de mayor circulación e importancia de ese barrio, por donde pasan los tranvías números 19 y 27 que van a plaza de Mayo y dan combinación con el subterráneo.

EL DOMINGO 8 de abril, a las 14 (2 p. m.). En los mismos. Seña 2 mensualidades y mi comisión del 2 o|o a cargo del comprador, en el acto del remate, y 3 mensualidades más al retirar las libretas en mis oficinas. Títulos perfectos. Escrituras ante el escribano Juan Dastugue, Avenida de Mayo 760. Descuento 2o por ciento al que pague al contado. Planos e informes en mis oficinas y en la quinta. V|8|4.

EDICTOS JUDICIALES

Por disposición del señor juez de primera instancia en lo civil de la capital federal doctor Gastón Federico Tobal, se cita, llama y emplaza por el término de treinta días, a contar desde la primera publicación del presente, a todos los que se consideren con derecho a los bienes dejados por fallecimiento de doña **ANGELA ELIDA STURLA y BRIGNARDELLO, y MARIA ESTHER STURLA y BRIGNARDELLO**, ya sean como herederos o acreedores, para que, dentro de dicho término, comparezcan por ante su juzgado y secretaría del que suscribe a deducir sus acciones en forma, bajo apercibimiento de lo que hubiere lugar por derecho. — Buenos Aires, 5 de marzo de 1928. — Doctor Carlos F. Ayarragaray, secretario. V|4|4.

El señor juez de primera instancia en lo civil de la capital de la república doctor don Argentino G. Barraquero, ha dispuesto se cite, llame y emplace, por el término de treinta días, contados desde la primera publicación del presente, a todos los que se consideren con derecho a los bienes dejados por **MIGUEL TOMAS MANFREDI**, ya sea como herederos o acreedores, para que dentro de dicho término comparezcan a deducir sus acciones en forma por ante el juzgado a su cargo número 9 y secretaría del que suscribe número 50, bajo apercibimiento de lo que hubiere lugar por derecho. — Buenos Aires, marzo seis de 1928. — Doctor Manuel C. Olmos, secretario. V|3|4.

Por orden del juez doctor Gastón Federico Tobal, llámase por treinta días a los herederos o acreedores de don **CLAUDIO BALTASAR o CLAUDIO B. CARLE**, cuyo juicio tramita por la secretaría número 11. — Buenos Aires, marzo 14 de 1928. — Rodolfo Mendonça Paz, secretario. V|14|4.

Por disposición del señor juez de 1a. instancia en lo civil, de la capital federal, doctor Gastón Federico Tobal, se cita, llama y emplaza por el término de treinta días, a contar desde la primera publicación del presente, a todos los que se consideren con derecho a los bienes dejados por fallecimiento de don **ELIAS MIGUEL JOSE**, ya sean como herederos o acreedores, para que, dentro de dicho término, comparezcan por ante su juzgado y secretaría del que suscribe, a deducir sus acciones en forma, bajo apercibimiento de lo que hubiere lugar por derecho. — Buenos Aires, 20 de marzo de 1928. — Adrián Fernández Moujan, secretario. v. 19|4|28.

Por disposición del señor juez de primera instancia en lo civil doctor M. de Vedia y Mitre (juzgado 5, secretaría 25), llámese durante treinta días a los que se consideren con derecho a los bienes dejados por fallecimiento de don **ANTONIO CESAR BOVARI**. — Buenos Aires, 22 de marzo de 1928. — Doctor Francisco D. Quesada, secretario. V|26|4.

V. P. CACURI

JUDICIAL — Terreno en Villa Urquiza. Iberá esquina Galván. Lote I, Manzana B. Mide 9m02 de frente a Iberá, 6 m. en la ochava, 7m39 sobre Galván, 15m79 en el costado SE. y 14m41 en el SO. Base, $ 866.66.

Sucesión de José Santiago Scotto. Juzgado del Dr. G. Tobal. Secretaría del Dr. C. A. Alcorta Seña, 5 o|o. Comisión, 2 o|o. Remate: Domingo 15 de Abril, a las 14 horas, allí. Informes, Rivadavia 827. — V. P. Cacuri. V. 14-4.

MENDEZ & BOLLINI

JUDICIAL — Con retasa. En Florida (F. C. C. A.). Terreno esquina, a 1 cuadra de la estación. — Calle Ayacucho (adoquinada) esquina a Urquiza. Lote 13 de la manzana F. F. Mide: 28m14 a Ayacucho, por 12m99 a Urquiza. Base retasada en un 25 o|o, $ 2.193.28 c|l.

EL DOMINGO 15 DE ABRIL, a las 16, sobre el mismo, lo remataremos por orden del señor juez de lo civil Dr. Gastón Tobal, en la sucesión de Don Mauricio Manuel Lair, que tramita por la secretaría del Dr. Ayarragaray. Escritura ante Don A. Wullie Bille. 8 o|o de seña y a cuenta de precio y 2 o|o de comisión. Más datos a nuestra casa, Bolívar 160. — Méndez y Bollini. V. 14|4|28.

Por disposición del señor juez en lo civil doctor Vedia y Mitre, (juzgado No. 5, secretaría No. 25), se hace saber que ante dicho juzgado y secretaría se ha presentado Eduardo Carlos, solicitando autorización para usar el apellido de Magno. — Buenos Aires, marzo 21 de 1928. — Doctor Francisco D. Quesada, secretario. v. 4|4 28.

GRABADOS, SELLOS DE GOMA E IMPRENTA ENRIQUE BARÉS

Chapas Grabadas, Esmaltadas para Puertas — Numeradores, Fechadores, Perforadores

537 VICTORIA - SARMIENTO 825 U. T. 33 Av. 0393 U. T. 38 Lib. 1981 BUENOS AIRES

PIDANSE CATALOGOS

TEATROS, CONCIERTOS Y CINEMATOGRAFIA

Angel Musco nos visitará este año

Pocos días hace, informábamos que el nuevo empresario del teatro Politeama, Renato Salvatti, gestionaba la contratación de la compañía dialectal italiana de Angel Musco, para desarrollar una temporada en el citado teatro.

Las gestiones han tenido favorable resultado y el actor que hace tantos años nos visitara como segundo de Juan Grasso, retornará a ésta al frente de un conjunto propio.

Su debut en el Politeama se verificará el 10 de junio, para lo cual el 24 del mes próximo se embarcarán en Génova, a bordo del "Augustus".

Se estrenó anoche en el Buenos Aires "Conservatorio Beethoven"

En el teatro Buenos Aires fué aplaudida justicieramente anoche una producción de Enrique Crosa titulada "Conservatorio Beethoven".

Calificamos de merecidos los aplausos con que fué acogida la primera representación de la pieza citada, por la nobleza que entraña el esfuerzo del autor al componer una obra en un acto, interesando constantemente al espectador, ofreciéndole un conflicto de sentimientos en forma honesta, sin recurrir a los procedimientos ilícitos, a la socorrida caricaturización del tipo extranjero o a los desplantes del compadrito jugador de quinielas y carreras.

Tanto más encomiable es la producción de Crosa cuanto que logró provocar sincera y honda emoción en ese público que pocos días antes prodigaba su aprobación a determinadas obrejas cuyas características eran las anotadas en el párrafo anterior.

Ese auditorio que, al aprobar los bodrios denigrantes de la escena nacional, parecía haber sido empalagado e intoxicado definitivamente en su sensibilidad artística, fué sacudido de su marasmo por el "Conservatorio Beethoven", arrancándole espontáneos y estruendosos aplausos.

Obras así necesita muchas nuestro público; a pesar de todos sus defectos, señalan un nuevo jalón de progreso y renovación en el teatro nacional.

Sería de desear que no escasean en lo sucesivo piezas como la compuesta por Enrique Crosa, para bien de nuestra escena y para recreo espiritual de nuestros públicos.

Enrique Muiño, encarnando al personaje central de la obra, realizó una creación altamente elogiable, comprendida y celebrada por los espectadores. El resto del elenco alcanzó a participar de los honores de Muiño y de Crosa, siendo remarcable el hecho de que esta vez, todos los intérpretes conocían sus papeles.

El asunto alrededor del cual gira la pieza es bien sencillo.

Se trata del conflicto planteado en una familia de tradición musical. El jefe de ella, primer violín concertino del teatro Scala, de Milán y su mujer prima donna del mismo coliseo han tratado de inculcar en sus dos hijos su pasión por el arte.

Pero éstos, arrastrados por la corriente musical dominante en el alma popular, y ante el fracaso de sus progenitores en la lucha por la vida, tratan y logran imponerse con sus respectivos talentos. El hijo con su batuta al frente de orquestas típicas. La hija en una compañía de revistas cantando canciones populares.

Los padres no se avienen a ser mantenidos con el dinero ganado por sus hijos, en forma deshonesta, según el viejo director y único profesor del Conservatorio Beethoven, ahora "Bettinoti", por obra del hijo, y empecinados en no ceder y en continuar respetando su lema: "El arte por el arte", ambos ancianos se dejan de sus hijos, llevando una vida de penas y miserias.

Empero, los hijos tratan por todos los medios de sacar a sus padres de la miseria en que viven. De nada les valen sus esfuerzos ante el orgullo del anciano violinista hasta que éste, ante el dolor que le causa su desalojo del conventillo, pierde el conocimiento y es llevado por su compañera a la casa de sus hijos.

Ya en ella, accede a ser ayudado por los triunfadores, pero ante las intensas emociones que sufre por la invasión de la casa de una bandada de amigotes borrachos de su hijo y la desenfrenada música con que aquéllos alegran su embriaguez, el anciano artista, el "piccolo Paganini" muere.

Un momento antes la madre tuvo un arranque magnífico dictado por su corazón, al negarse a seguir a su compañero en la vida de pordioseros a que éste la pretende llevar antes de enlodarse en el fango en que debaten sus hijos.

Hoy se reúne el jurado municipal de música

En el despacho del prosecretario de la municipalidad, hoy, a las 18.30, se reúne el jurado municipal de música, a fin de discernir los premios correspondientes al concurso de 1927.

"Una hija", de Florencio Parravicini

Con una pieza cómica titulada "Una hija", original de Florencio Parravicini, inició éste ayer su temporada en el teatro Argentino. Insiste así este conocido primer actor en sus veleidades de autor teatral, y tampoco en esta ocasión con mucha fortuna.

Parravicini clasifica su obra como pieza cómica, y debemos confesar que de tal tiene muy poco, salvo uno que otro pasaje en los que la poca habilidad de Parravicini como autor se salvan por la habilidad (?) de Parravicini como actor.

El argumento de "Una hija" ya ha sido explotado hasta la saciedad en la novela y en el drama, especialmente en las primeras, de aquella época en que Fernández y González, Carlota Braeme y Pérez Escrich eran los reyes de las obras en cuarenta tomos, subdivididas en "entregas" de a veinte o treinta páginas.

También con un poco más de gracia y desenfado lo trató Felipe Trigo en "El papá de las bellezas".

Y puede decirse que el noventa por ciento de los pochadistas franceses y alemanes lo han utilizado como socorrido recurso a sus producciones.

Parravicini, como es natural, no ha tenido el ingenio suficiente para remozar ni la vieja fábula ni sus consagradas situaciones. Se ha limitado a seguir el desarrollo que llamaremos "clásico" en esta índole de piezas.

Tampoco acusa mayor originalidad los caracteres de los principales personajes que en ella actúan. Parravicini se ha reservado el papel de vividor que ha interpretado ya en gran número de obras. Lo domina y, por lo tanto, lo hizo a ciencia y conciencia... A su alrededor agrupó los personajes que eternamente pueblan el escenario del Argentino.

Técnicamente, la obra está tan mediocremente construída, que su primer acto está absolutamente de más. El diálogo no se caracteriza por la sutileza y espontaneidad de su ingenio.

La interpretación dejó bastante que desear. No teniendo Parravicini las situaciones escabrosas ni grotescas donde "lucirse" ante "su público", no consiguió sobresalir en ningún momento por su interpretación. La actriz Peregrina Dudán, compuso con acierto su parte, especializándose los aplausos para con H. Zurlo, que estuvo atinado en su labor. Los restantes, discretos.

Por la Opera

"El casto "viveur", pochade de Arnold y Bach, de la cual la compañía italiana Menichelli - Migliari - Pescatori ofreció anoche, en la Opera, su primera representación, fué bien recibida por el público en mérito a la correcta interpretación que de ella brindaron los principales figuras del elenco.

El conjunto, que hoy repetirá "La serenata al vento", de Carlos Veneziani, recientemente estrenada, anuncia, como próxima novedad, "Mademoiselle Flute", de Verneuil y Berr.

Reposición en la Comedia

En la función vespertina que para hoy anuncia en la Comedia la compañía Rivera-De Rosas-Franco, se reprisará la conocida obra de Félix Ganderá "Habla, corazón".

El cartel del Odeón

Hoy en función extraordinaria fuera de abono se repite la comedia en tres actos de Arnold y Bach titulada "Hurrain jungue" (Hurra! un varoncito), que tan discreta interpretación tiene por este elenco.

Para mañana, en séptima función de abono, se anuncia el estreno en alemán de la comedia "Die gefangene" (La prisionera), tres actos de Eduardo Bourdet, que tanto interesó cuando la conocimos en su idioma original.

La próxima función de abono, octava de la serie, tendrá lugar el sábado próximo con el estreno de "Hokospoccs", comedia en tres actos.

Será renovado el cartel del Avenida

En el teatro Avenida anuncian para después de las representaciones del drama de Zumel, titulado "La Pasión", tres estrenos.

El primero se realizará el sábado próximo, y será "Qué encanto de mujer!", ya dado a conocer en el interior, y que firman Arniches y Paso.

El segundo es "La niña de los sueños", de "Angel Custodio" (sic).

Para estos dos últimos aún no se ha determinado fecha.

Ensayos en el Nuevo

Roberto Casaux, el veterano capo cómico de la homogénea compañía que actúa en el teatro Nuevo, ha dado comienzo a los ensayos de una nueva pieza perteneciente al género chico nacional y que lleva el título de "Palabra de vasco".

Esta pieza es original de Lucio Arraiz y consta de dos cuadros, ofreciendo, según se adelanta, oportunidad a Casaux de lucirse en sus caracterizaciones de tipos extranjeros radicados en el país.

Monumento a Sánchez en Montevideo

Para el 2 de mayo próximo ha sido fijada la fecha en que se colocará la piedra fundamental del monumento que a Florencio Sánchez se erigirá en Montevideo.

En breve la comisión respectiva ultimará los detalles de la ceremonia, designándose a los oradores e invitando al acto a las entidades culturales uruguayas y argentinas.

Los conciertos del Odeón

En la segunda quincena del mes en curso se iniciará en esta sala el anual ciclo de conciertos en el que intervienen artistas de reconocida fama mundial.

Toca la inauguración este año de estos conciertos al pianista chileno Claudio Arrau, que si cuando hace unos años nos visitara era una interesante promesa artística, es hoy una realidad consagrada por todos los públicos europeos y americanos.

Claudio Arrau llegará a Buenos Aires el 12 del actual a bordo del "Conte Verde" e iniciará sus conciertos de inmediato.

Arrau fué el ganador del Gran Premio Internacional de conciertos pianísticos que anualmente se celebra en Ginebra con la concurrencia de los artistas mundiales.

Las revistas del San Martín

De acuerdo a lo que hemos venido anunciando, mañana hará su presentación en el teatro San Martín una compañía nacional de revistas dirigida por Raúl Doblas y Mario Bellini.

Las revistas del debut se titularán "Bananas, bananas y ananás" y "La revista está loca", siendo ambas originales de Doblas, Bellini y Ballesteros, con música del maestro Rafael Palacios.

El elenco ha quedado constituído definitivamente en la siguiente forma:

Vedettes: Elena Peirano y María Palmero; coreógrafa y bailarina, E. Stanley; primeras bailarinas: Lena Sirkoska y Oterito de Naya; meteur, Manuel Montero; chanssonier, Mararbio Catán; actores cómicos: Héctor Quintanilla y Luis Vignieri; actores: L. Grasso, C. Conte y L. Migueres; actrices: Lolita Flores, M. Pasquett, Lola Henderson; actor genérico, Pepe Romeu.

Con esta compañía harán su presentación por primera vez ante el público de Buenos Aires, los bailarines cómicos del conjunto denominado "Los ocho reyes negros".

La dirección orquestal estará a cargo del maestro Palacios.

Regisseurs: Puckman y Seckeli.

Próximas novedades en el Apolo

Además de las revistas "Las horas alegres", producción que firman Alejandro Berruti, Antonio y Arturo de Bassi, y cuyo estreno será ofrecido mañana en el Apolo, la compañía ha comenzado a preparar otras novedades.

Berruti, de Bassi y Suero, están escribiendo apresuradamente los "sketchs" de la tercera revista, sin título aún, que se dará a conocer en dicho escenario, y traducen, al mismo tiempo, la comedia musical "No, no, Nanette", que ha recorrido triunfalmente los escenarios de Londres, París y Nueva York.

Mario-Valicelli-Scarzella

Con las reprises de tres conocidas obras de género chico: "Seguí Pancho por la vía", "Un baile de meta y ponga en la estancia La Rosada" y "Pata de palo", debutará en el Solís, el 7 de abril próximo, la compañía Mario-Valicelli-Scargella.

Este conjunto, que dirige el experto hombre de teatro Arturo Mario y tiene como primeras figuras a los bien conocidos actores Carlos Valicelli y Julio Scarzella, realizará una breve temporada en dicha sala. Luego emprenderá una larga jira por el interior del país, dando a conocer las obras últimamente estrenadas en esta capital.

Para el elenco Pugliesi-Pissano

Informamos que Genaro Pugliesi y Héctor Pissano habían arrendado el teatro Variedades por el término de un año, con el propósito de realizar en la sala de la plaza Constitución una temporada de revistas.

Los actores citados se hallan ahora empeñados en la tarea de reforzar el primitivo elenco con que contaban.

Por de pronto se han asegurado el concurso de las vedettes Alma Bambú, Dolores Ramos y Laura Peicette y el de los actores Serafín Paoli y Rodolfo Míguez.

También han contratado al actor Antonio Daglio, a quien será confiada la dirección escénica del conjunto.

La obra del debut del Nacional

La compañía del teatro Nacional ha finalizado su exitosa temporada en el teatro Urquiza, de Montevideo, con el concurso general de crítica y público.

Esta compañía iniciará la temporada oficial de 1928 en el Nacional mañana.

Se presentará con el estreno del sainete original de Carlos R. de Paoli titulado "Nunca es tarde cuando la dicha es buena", en cuyo desempeño toman parte las principales figuras de la compañía. Se completará el cartel con dos reposiciones, "Gaucho", de Claudio Martínez Payva y "Cortafierro", de Alberto Vacarezza.

La segunda novedad de la temporada será el estreno de "Romance federal", evocación histórica en 4 cuadros de la época de la tiranía, original de José Antonio Saldías.

Reprises y estreno en el Marconi

La compañía de Concepción Olona, que el jueves reestrenará "Rosas de pasión", de Andrés Prada, anuncia para el sábado el estreno de "Credo Amargo", de Luis García Lynch, autor de numerosas obras, algunas de las cuales encierran discretísimos valores.

También se reprisarán en breve "Sacrificios", de Jacinto Benavente, y "El gran galeoto", de Echegaray, y entre los próximos estrenos figuran "El demonio fué antes ángel", de Jacinto Benavente, y "El César volvió", de Folco Testena.

Se ensaya en el Mayo

El conjunto que tiene como primera figura al actor cómico Julio Sanjuán, está activamente ensayando piezas con las cuales, en el curso de esta semana, renovará el cartel del Mayo.

Por de pronto se anuncian las reprises de "Amores y amoríos" y "Ramo de locura", ambas de los hermanos Serafín y Joaquín Alvarez Quinteros y "La locura de don Juan"; que firma Carlos Arniches. Además para el sábado se anuncia el estreno de una "astrakanada" de Asenjo y Torres del Alamo, titulada "Pío Musolini", obra que, a pesar de su título, no tiene nada que ver con el tiranuelo italiano, según se nos informa.

"La última novela", de Linares Rivas

Una nueva obra de Linares Rivas, titulada "La última novela" estrenóse recientemente en España siendo recibida con cierta indiferencia.

Uno de los críticos de la península se refiere a la obra con los siguientes términos:

"En esta obra el señor Linares Rivas combate la insinceridad de los escritores que, serviles con los gustos del público y las exigencias de los editores, propugnan teorías notoriamente peligrosas para la institución familiar. El protagonista, autor de novelas en las que se proclama la licitud del amor libre, encuentra dura y aleccionadora sanción en el conato de rebeldía de su propia hija, la cual pretende nada menos que poner en práctica, con el asenso paterno, aquellas holgadas normas amorales preconizadas en los alegres libros de su progenitor. La cosa no pasa a mayores, porque el padre, notificado de la resolución de la muchacha, que quiere unir su suerte a la de un hombre casado, amenaza con un inmediato suicidio.

Resorte eficacísimo para mover al desistimiento el ánimo de su hija".

Como se ve, este asunto lo toma un folletinista por entregas y hace llorar a toda la población femenina de Buenos Aires...

Noticias breves

El empresario brasileño H. Vigiani proyecta traer a esta capital la compañía rusa que dirige Stanislawsky y conocida en el mundo enterio como la compañía del Teatro de Arte, de Moscú.

—El sábado se estrenará en la Comedia, de Madrid, "El clamor", obra escrita en colaboración por Azorín y Pedro Muñoz Seca.

—Miguel Lamas, el otrora celebrado actor cómico, ha sido internado en un sanatorio y tal vez sea sometido a una delicada intervención quirúrgica.

—El jueves debutará en el Municipal, de Bahía Blanca, la compañía de los hermanos Podestá.

—La compañía de Héctor Calcaño, que ha finalizado su temporada en Río Cuarto, actuará en Bell Ville y Villa María.

—En el Príncipe, de Belgrano, la compañía de Pablo Acchiardi reprisará el sábado "El abanico de lady Windermere", de Oscar Wilde.

—Ha debutado en Madrid el barítono J. Zabarte.

—De Rosario ha regresado a ésta el empresario Mario Benard.

INFORMACION EXTRANJERA

Por Federico Denis

UNA VIDA BIEN EMPLEADA

CUARENTA AÑOS DE ARTE DRAMATICO AL SERVICIO DEL PARTIDO SOCIALISTA

LA CARRERA DE VAN HUFFELEN

Entre los jubileos de todas clases que se celebraron o han de celebrarse, uno hay que no podíamos olvidar. El 26 de febrero se festejará en la Casa del Pueblo de Bruselas los cuarenta años de actividad teatral de Adrián Van Huffelen. Cuarenta años dedicados al arte y al socialismo con una conciencia, con un fervor y una modestia jamás desmentidos. Pero como nunca quiso creer en la huida de los años, él, cuya juventud no cede, se resiste en creer que será el héroe de esa fiesta. Pero hubo de rendirse ante la evidencia cuando fué a entrevistarlo en nuestra vieja Casa....

—Es verdad — nos dice, — acabo de cumplir sesenta y un años, y hace más de cuarenta años que dedico todo mi tiempo libre al arte dramático en los grupos del Partido Obrero.

Van Huffelen, en efecto, no es de los que esperaron que las diversiones sanas para el pueblo, se organizaran solas. Nació en el corazón de Bruselas, de padres muy pobres. A los ocho años conocía ya la dura ley de la infancia proletaria, trabajando en fábricas de papeles pintados. Luego aprendió el oficio de zurrador de tafletes. La crisis por que atravesaba esta profesión lo obligó a buscar otra ocupación. Y se hizo pintor en letras y decorador.

La instrucción general que pudo adquirir, la halló de noche en los cursos dictados en instituciones obreras.

En 1886, participó en la fundación de la primera Joven Guardia socialista, que se reunió sucesivamente en diversos cafés de la ciudad. Van Huffelen poseía una buena voz de barítono y era invitado a actuar en todas las fiestas del Partido naciente.

Acababa de crearse el "Toekomst", que era en su origen una sociedad dramática exclusivamente flamenca. Van Huffelen y sus amigos se hicieron socios y formaron la sección francesa.

—El primer director que nos prestó verdaderos servicios — dice el entrevistado —, fué Marcial Dasset. Bajo su dirección preparamos "Los Tejedores" de Hauptmann, una de las más bellas representaciones nuestras, y "Phlaster" de Georges Eeckoud, obra muy difícil, en la que podíamos fracasar después del éxito que con ella había obtenido Sarah Bernhart.

Van Huffelen fué el sucesor de Dasset en la dirección del grupo. Ocupó el cargo muchos años. Y si bien más tarde dirigió otros grupos, si después de la guerra creó "L'Oeuvre", la sección dramática socialista de Saint-Gill, nunca dejó de ser fiel a la vieja organización.

En los años ya lejanos que Van Huffelen evoca ante mí, se representaban sobre todo operetas y melodramas. Eso era entonces lo que producía alguna entrada; y es necesario tener presente que casi todas las representaciones tenían por objeto en esa época ayudar alguna obra benéfica. El producto de esas representaciones permitían, además, preparar de cuando en cuando una obra verdaderamente artística. En estos casos, se elejía con preferencia piezas de autores belgas. Alternativamente ocuparon el cartel obras de Camille Lemonnier, de Georges Eeckoud, de Gustavo Van Zipe, de Bodson, de Liebrecht, de Morisseaux, de Lutteus, de Roland, y de otros. Los grupos de aficionados, socialistas y otros, prestaron así grandes servicios al arte dramático en Bélgica.

—Puesto que se tomó el trabajo de entrevistarme, exprese usted en un artículo la emoción con que me acuerdo de todos los que fueron mis colaboradores y mis amigos: las ciudadanas Jeanne Pladet y Rose Smitz, los ciudadanos Seynave, (hoy célebre bajo el nombre de Darman), De Bievre, padre e hijo, Nicolás Raes (hoy artista de la Opera de París), etc. Decid sobre todo que es Jahan, ex director del "Peuple", quién durante quince años de trabajo en la sociedad "Euterpe" me enseñó lo que sé.

—¿Y cuales son los papeles que recuerda usted con más agrado?

—Es muy difícil decirlo. ¡Calcule usted los papeles que le toca a uno desempeñar en cuarenta años de arte dramático! Puedo citarle, al azar, Backus en "Los Tejedores", Cachapres, de "Marcel Copeau, de "La taberna, Esganarelle, "El médico a palos", John, de "El genio del hogar", el patrón Marco, de "L'Arlesiana", Bartolo, del "Barbero de Sevilla".

—¿Conoce muchas anécdotas relacionadas con su vida de artista aficionado?

— Indudablemente...La risa más formidable que oí en el teatro fué una noche en que representábamos "Fantasio Socialista". Uno de nuestros camaradas debía decir, más o menos: "La casa está en llamas y el patrón ha fugado". Al entrar en la escena, el hombre se tambeó, y dijo: "La casa está en llamas y el patrón está en llamas". Puede usted figurarse que el efecto producido fué el que habíamos previsto. Otra vez, me recuerdo en qué obra, mi papel consistía en que fingiera envenenarme, y en el momento en que llevaba a mis labios el frasco mortal, mi hijito, que se hallaba próximo, exclamó asustado: "¡No bebas, papá, es tinta!". Se había perdido el efecto trágico de la escena.

Desde la terminación de la guerra, Van Huffelen se dedica sobre todo a "L'Oeuvre", de la que es el hábil director, a la vez firme y bonachón. Bajo su impulso, esta agrupación de artistas aficionados representó "Conócete a ti mismo" de Hervieu, el "Médico a palos", de Molière, "El grillo del hogar", adaptación de una obra de Dickens, "Fantasio merose", de de Flers y Cavaillet, etc.

—Y ahora, para terminar, dígame usted en pocas palabras lo que le da su experiencia de cuarenta años.

—El teatro de aficionados atraía a nos a los jóvenes de hoy que a los antes de la guerra. Vivimos en el siglo de los deportes. En cambio, considerados individualmente, nuestros artistas aficionados son más cultos. El arte es más seguro. Nuestras agrupaciones socialistas pueden rivalizar con las demás. Las superarían, con toda seguridad, si conservando cada una de ellas la autonomía necesaria, dejaran de dispersar sus esfuerzos, y si se ayudaran mutuamente mediante el intercambio de sus elementos de valía. Esta íntima colaboración de nuestras agrupaciones de arte es a lo que al llegar al final de mi carrera, desearía contribuir.

Y es ésta una satisfacción que los jóvenes camaradas deberían dar a Van Huffelen, aunque solo fuera para agradecerle el haber dado al Arte y al Partido todo lo que cabe de sacrificios y posibilidades en una vida de obrero.

NOTAS CINEMATOGRAFICAS

"El barco ciego"—

Una nueva alquiladora inició sus actividades cinematográficas con el rubro "Ernemann Film", estrenando en las salas centrales la película alemana titulada "El barco ciego".

El argumento de la cinta ha sido extraído de la novela de Jean Barreyre y puede resumirse así:

Jacques Breval regresa al hogar después de haber soportado cuatro años en el frente de guerra. Ama a Germaine, con la que debió casarse cuando estalló la conflagración. Las cartas de Germaine son las que sostuvieron su valor durante la guerra. El era teniente de navío y se alistó.

Pero su dolor no conoce límites cuando la tía le informa que Germaine no está ahora en la casa, que se ha ido a París, la ciudad alucinante que se ha apoderado de ella. El amor al teatro ha sido en ella más fuerte que el amor al hombre. Jacques, vencido, desilusionado, anda por los bodegones miserables de las riberas de los puertos, y un día se embarca en un velero, como segundo. Desea olvidar y se sepulta en ese viejo barco mercante. Entretanto, Germaine siente remordimientos y sueña de nuevo con Jacques. Pero el hombre está en medio del océano. El velero navega sin novedades hasta que un día asoma la tragedia. Un pasajero clandestino es encontrado muerto. El marinero que lo encontró empieza a sentir dolores de cabeza, a ver turbio y luego se queda ciego y ciegos se van quedando todos a bordo. El pánico crece y se pretende arrojar al mar a los apestados, pero Jacques y el capitán lo impiden. Es este uno de los momentos más impresionantes de la película, la cual muestra al velero navegando en medio de la mar, azotado por una tormenta y con su trágico cargamento de ciegos.

MISCELANEA

Charley Chase, el popular actor de las comedias de Hal Roach, se ha preparando actualmente para aparecer en su próxima película. Será dirigida por Fred Guiol, bajo la supervisión de Leo McCarey.

—Len Powers, "cameraman", de los estudios Hal Roach, sufrió últimamente un accidente. Una colisión de su automóvil con otro vehículo lo arrojó de su asiento hiriéndole en un ojo y quebrándole varios dientes, sin que la mutilación sea de mayor gravedad.

—Sylvia Thalberg, escenarista de Metro-Goldwyn-Mayer y hermana de Irving Thalberg, llegó últimamente a Nueva York en compañía de su marido.

Thalberg fué la que adaptó para la pantalla la última película de Ramón Novarro, titulada "Las malas lenguas" y "Baby Mine", interpretado por la pareja de cómicos Karl Dane y George Arthur.

ESPECTACULOS TEATRALES Y CINEMATOGRAFICOS

TEATROS

AVENIDA — Compañía de comedias. — Hoy, a las 18: El alma de la casa. A las 21.30: Los cuatro jinetes de Apocalipsis. Platea, $ 1.50 y 2.50.

LICEO — Compañía Dealessi-Ratti. — Hoy, a las 18.30, a las 21.15 y a las 23.15: ¡Mi tía está chiflada! A las 22.15: La clase media. Platea, $ 1 por sección.

MARCONI — Compañía Concepción Olona. Hoy, a las 18: Amores y amoríos. A las 21.45: El gran galeoto. Platea, $ 1.50 y 2.

MAYO — Compañía Julio Sanjuan. — Hoy, a las 18.15: La Lola. A las 21.15: El sexo débil. A las 23.15: Locoma es un punto. Platea, $ 1.50, 1 y 2.

COMEDIA — Compañía Rivera-De Rosas-Franco. — Hoy, a las 21: Amo a una actriz.

NUEVO — Compañía Roberto Casaux.— Hoy, a las 18.15, a las 21.15 y a las 23.15: El canón catalán. A las 22.15: El mundo y yo no estamos de acuerdo. Platea, $ 1 por sección.

SMART — Compañía Marcelo Ruggero. Hoy, a las 18.15 y a las 23.15: El náufrago Vicente. A las 21: ¡El que nace puntiaguado no puede morir cuadrado!.. A las 22.15: 5 por 3, 40... te espero en la lechería. Platea, $ 1 por sección.

ARGENTINO — Compañía Parravicini. — Hoy, a las 21.15: Acto de concierto, Una hija. Platea, $ 3.

SOEDO — Compañía nacional V. Sabatto. Hoy, a las 18.30: ¡Crucificados! A las 21 beneficio: Seguí Pancho por la vía. Los cardales. ¡Va... cayendo gente al baile! Mañana: Primera representación de la pasión y muerte de Jesús. Precios populares.

POLITEAMA — Compañía española. — Mañana debut. A las 21: Pasión y muerte de Jesús. Música sacra, solistas y coros dirigidos por el maestro Piberna. Platea, $ 2.50.

ODEON — Compañía alemana G. Urban. Hoy, a las 21.15: ¡Hurra! Un varoncito. Platea, $ 3.

COMICO — Compañía Luis Arata. — Hoy, a las 18.15, a las 21.15 y a las 23.15: Las golondrinas. A las 22.15: Yo soy un tipo de línea. Platea, $ 1 por sección.

VERANO — Compañía Mosca-Sartori.— Mañana debut. A las 21: Pasión y muerte de Jesús. Platea, $ 1.

PUEYRREDON — Compañía argentina.— Hoy, a las 18.30: ¡Zánganos! A las 21.15: Todo es cuestión de muñecos. A las 22.30: ¡Va... cayendo gente al baile! A las 23.25: Tiñbero hasta la muerte. Platea, $ 0.60 por sección.

BUENOS AIRES — Compañía E. Muiño.— Hoy, a las 18.15, a las 21 y a las 23.15: ¡El cabo Rivero! A las 22.15: Conservatorio Beethoven. Platea, $ 1 por sección.

VARIEDADES

PARQUE JAPONES — Leandro N. Alem y Callao. Grandes atracciones. Entrada $ 1 niños 0.40.

CASINO — Maipú 336. Music-hall. — Hoy, a las 20.45: Gran éxito de las nuevas atracciones: The Velascos, Gaudot, León y Kiki, Welmon Dño Ren-Bruno, Stanley.

SKATING FLORIDA — Florida 154. Todos los días, secciones de mañana, tarde y noche.

EMPIRE THEATRE — Corrientes y Maipú. Todos los días tarde y noche, variado programa cinematográfico.

CINEMATOGRAFOS

CINE ELECTRIC PALACE — Lavalle 836. Tres grandes orquestas. Funciones tarde y noche todos los días.

CINE ETOILE — Corrientes 2759. Funciones diarias tarde y noche.

CINE BRISTOL PALACE — Independencia 3018. — Espectáculos familiares. —

CINE GLORIA — Avenida de Mayo 1231. Continuado desde las 14 a las 13.30 todos los días y domingo de tarde.

CINE MITRE — Boedo 927. Funciones y estrenos diarios, tarde y noche.

SELECT BUEN ORDEN — Bernardo de Irigoyen 1521. Funciones tarde y noche.

CINE LOS ANDES — Boedo 779. Funciones diarias tarde y noche. Tres orquestas. Hoy: El abanico de lady Windermere. Remozado. Hasta que la muerte nos separe. El español. Quiero morir peleando. Los ciruelos 4 a 9. Rapid Film.

CINE PABLO PODESTA — Rioja 2[illegible]. Funciones tarde y noche todos los días.

NACIONAL PALACE — San Juan 2[illegible]. Dirección, M. Glückamann. U. T. 1721 C[illegible]

CINE FENIX — Rivadavia 1802. Funciones todos los días tarde y noche.

CINE CABILDO — Cabildo 3251. Cine de las familias. Orquestas jazz y [illegible]