DIARIO DE LA MAÑANA
PORTE PAGO

LA VANGUARDIA

Redacción y Administración: Casa del Pueblo - Rivadavia 2150

Viernes 23 de Noviembre de 1928

TELEFONOS: Redacción: 47 Cuyo 7521 Administración: 47 Cuyo 7304

12 PAGINAS — Edición de

AÑO XXXV
Número 7728

Dr. Silvio L. Ruggieri
Charcas 2261

Los bolsistas extranjeros de Rosario contra las peonadas criollas

Una alarma infundada e interesada

La Bolsa de Comercio de Rosario se queja al presidente Irigoyen

UNA DELEGACION

Desde distintos puntos llegan a las autoridades y a los órganos de la prensa grande denuncias sobre una pretendida campaña de imposición a los chacareros, iniciada, en nombre de los trabajadores del campo, por "bandas de vulgares agitadores". Se trataría según uno de los informes — evidentemente el más exagerado — de "agitadores que se introducen impunemente en las chacras, y allí, revólver en mano, amenazan concluir con vidas y haciendas si los chacareros no aceptan el pliego de condiciones que aquéllos les presentan en nombre de la sociedad gremial".

Las personas o entidades que forman estas denuncias no se caracterizan siempre por su seriedad, ni su prestigio. Este es el caso, por ejemplo, de la titulada liga patriótica, productiva empresa de alarmas que retribuye copiosamente a su director por la simple tarea de crear peligros y darse los aires de conjurarlos. Lo es también del señor Piacenza, súbdito italiano muy aprovechado, que al darse los aires de opositor a las exigencias de las peonadas criollas del campo para con los chacareros, reserva para sí un más vasto campo explotable. Otro tanto podría decirse de ciertas sociedades rurales que en el fenómeno de la producción sólo tienen en cuenta a los que se quedan con la mayor parte... y sin hacer nada.

No es la información ni el juicio procedentes de esta clase de entidades o personas lo que debe tenerse en cuenta para encarar el problema con seriedad y resolverlo con espíritu práctico y equitativo a la vez. Lo que debe interesarnos son los hechos, pero referidos con estricta verdad, sin esos resplandores de incendio, destrucción y crimen con que se complace la crónica de los intereses confesables e inconfesables.

Como ocurre regularmente en vísperas del corte del trigo y lino, este año también han circulado los pliegos de condiciones que formulan los peones agrícolas más conscientes para obtener la más alta remuneración por el trabajo de todos. Es un hecho natural, perfectamente explicable, que hombres sometidos a un régimen de trabajo intermitente, quieran asegurarse mejores condiciones cuando éste es demandado en gran escala y en una vasta extensión del país. No hemos de negar que esos pliegos contienen, a veces, cláusulas extemporáneas, o exigencias excesivas, todo lo cual se debe generalmente a la escasa aptitud literaria de quienes los escriben o a la explicable impaciencia de algunos peones por obtener algún pequeño aumento en la remuneración de su trabajo. Tanto lo que exigen en términos discretos, como lo que intentan imponer en tono exagerado, estas demandas están autorizadas por un derecho que ningún país civilizado discute y deben ser consideradas, tanto por los interesados directos como por los poderes públicos, con el máximo de discreción y de prudencia.

La resolución tomada ayer por la Bolsa de Comercio de Rosario, de enviar una delegación ante el presidente Irigoyen para imponerlo de las dificultades originadas por las demandas de las peonadas del campo, denota un desconocimiento absoluto de las atribuciones del presidente de la república y un inveterado espíritu policial o de gendarme para encarar y resolver los conflictos inevitables en las modernas y siempre cambiantes formas del trabajo.

¿Pretende, acaso, la Bolsa de Rosario — institución que por lo general no agrega valor alguno a los artículos que son materia de su especulación o comercio — que el presidente mande arrestar a los peones argentinos que aspiran a elevar en unos cuantos centavos sus salarios? ¿O en nuestro país sólo tendrían derecho a beneficiarse del esfuerzo del pueblo las numerosas colonias de extranjeros que, como las de Rosario, se nutren generosamente del comercio y de la especulación cerealista?

Si fuera el caso de emplear expresiones fuertes, se podría hablar de los malos patriotas, de los nacionalistas de pega que ponen el grito en el cielo cuando los hombres nativos del país, unidos a las tareas más rudas, cercenan un poco, con sus exigencias de algún mejor salario, la suculenta tajada que en nuestro país se reserva la especulación extranjera o extranjerizante.

No sabemos si el presidente de la república y los gobernadores de Santa Fe y Córdoba se mostrarán sensibles a las incitaciones de los bolsistas rosarinos, pero si esto ocurriera ello implicaría un brutal atropello al derecho obrero y la ausencia más completa de buen criterio de gobierno y hasta de tino elemental. La contienda debe ser dirimida por los interesados, dentro del mayor espíritu de concordia posible, pero pesando razones y argumentos y cediendo sólo a éstos. Nada de amenazas, ni de arbitrariedades.

La Compañía de construcciones modernas y ciertos concejales

Estimulados por las justificadas protestas de las sociedades de fomento y los vecinos o adquirentes de las casas construidas por dicha empresa, son muchos los concejales que han tratado de que se ponga coto a los abusos de la misma.

Es evidente, sin embargo, que el Grupo comunal socialista, y en su representación el concejal Ghioldi, han presentado al concejo las iniciativas más importantes acerca del serio problema.

Ultimamente, un concejal libertino ha producido dos proyectos contradictorios, con los que evidentemente no persigue otro propósito que el de embrollar las cosas, dificultando la única solución que se impone.

Mientras, por un lado, aprovecha las conclusiones a que se ha llegado en la cuestión promovida en el concejo por nuestro compañero Ghioldi respecto al cobro indebido de 18 pesos mensuales por la compañía referida a los adquirentes de las casas que ella construye, en concepto de gastos de administración, por el otro anula su propio plan con una iniciativa impropia de la perspicacia o la viveza del autor.

En síntesis, un proyecto de ordenanza del concejal aludido establece, como fruto del detenido estudio de un técnico más o menos autorizado, que la amortización del precio de las casas se realizará en veinte años y dos meses; y otro proyecto, presentado a la vez, ordena que "a fin de que proceda a un estudio completo e informe detalladamente al concejo deliberante sobre las **modificaciones que conviene introducir** (subrayamos) al plan financiero que sirve de base a la ordenanza-concesión a la "Compañía de construcciones modernas", se cree "una comisión que formarán las personas designadas por la Facultad de ciencias económicas, el Banco Hipotecario Nacional, la Compañía de construcciones modernas, el departamento ejecutivo municipal y el concejo deliberante".

¿Por qué en esta comisión, tan nutrida, no habría sitio para una representación de los vecinos o adquirentes de casas, habiéndolo, en cambio, para la compañía cuyos procederes están en tela de juicio? No cabe, desde luego, la ficción de que el concejo deliberante puede suplir a la representación de aquéllos. Porque hay concejales que están allí para defender los intereses más opuestos a los de la masa popular, y nadie sabe sobre cuál o cuáles recaería la designación correspondiente.

Teóricamente, o legalmente, el concejo representa por igual a toda la población, incluso a empresarios como los que nos ocupan. Pero ésta se halla dividida en clases y sectores diferentes, y esa división se refleja con más o menos exactitud en el propio concejo.

En esa rara comisión, en que no habría representantes de los adquirentes de casas, la compañía podría contar, no sólo con los suyos, sino con la simpatía y el apoyo de muchos otros.

Representantes del poder ejecutivo municipal, como los señores Noel y Ravignani, fueron los autores de la reglamentación de la ordenanza de 1922, autorizando a la compañía a imputar la suma referida a gastos de administración, a cargo de los adquirentes de casas. Y otro representante de la municipalidad, el director de obras públicas, que debía vigilar la buena construcción de dichas casas, cumplió su deber en tal forma que, desgraciadamente, mientras los interesados protestan por los defectos de construcción y la mala calidad de los materiales, el aludido funcionario mereció — apenas jubilado — el premio de un alto puesto en la empresa cuyo desempeño debía fiscalizar!

Por otra parte, ¿qué estudios puede realizar esa comisión, que agreguen algo fundamental a los ya hechos por los interesados directamente y por los concejales?

¿Qué "modificaciones" permitirá la compañía que se introduzcan al "plan financiero que sirve de base a la ordenanza-concesión" de que disfruta, si ellas perjudicaran sus intereses?

Y claro está que todo lo que tienda al exacto cumplimiento de la ordenanza, en su parte financiera, no necesita el visto bueno de la compañía, o la interpretación que dé a aquélla quienes no intervinieron en su discusión, ni tienen la responsabilidad de ese cumplimiento, que deben exigir sin contemplaciones.

La medida propuesta por el concejal "independiente" es tanto más incomprensible si se la enfrenta con el proyecto simultáneo en que el mismo concejal resuelve — suponemos que leal y conscientemente — el problema financiero cuyo estudio pretende encargar a la mentada comisión.

Pero lo más sintomático es que esa medida dilatoria, e innocua en la defensa de los intereses que el concejo debe sostener, viene a obstaculizar la solución lógica y conveniente del largo pleito entre la municipalidad y los millares de adquirentes de casas edificadas por la Compañía de construcciones modernas, por un lado, y, por otro, esta empresa, cuya codicia y cuya insolencia no tienen límites.

¿Cree el concejal "independiente" que no hay motivos sobrados para declarar caduca la concesión a esa compañía, como han propuesto los concejales socialistas?

¿Y no ha advertido el mismo concejal que esa medida permitiría modificar un plan de construcciones inconveniente, en primer término porque no se ajusta a las posibilidades financieras de los trabajadores en general?

Revelaciones sobre los manejos internos del Partido Laborista Radical

Un candidato a concejal que ha sido víctima de una torpe maniobra, relata a "La Vanguardia" sucesos interesantes y sugestivos

EL CASO DEL CIUDADANO ALBERTO J. QUINTEROS

En nuestra edición del miércoles, nos ocupamos del "partido" laborista radical, denunciándolo como uno de los tantos grupos de aventureros de que se valen los políticos criollos para embaucar incautos, y dábamos en prueba de nuestra afirmación algunos antecedentes del candidato a concejal de dicho partido, Francisco P. Núñez, viejo conocido de la policía bonaerense y ex pupilo de la cárcel de Dolores, donde purgó una condena por robo de hacienda.

Ayer hemos recibido la visita del ciudadano Alberto J. Quinteros, que hasta hace pocos días figuraba también como candidato a concejal en las listas del mismo "partido", del que fué expulsado en unión de dos compañeros por las curiosas razones que nuestros lectores conocerán más adelante.

Desearía — nos expresa Quinteros — que "La Vanguardia" se ocupe de mi expulsión del partido laborista radical, y al formularle este pedido no persigo otro propósito que el de informar al público sobre un asunto que puede tener algún interés en vísperas electorales.

Yo trabajaba como guarda en la compañía de ómnibus La Central, línea 8, chapa 236; percibía un salario que me bastaba para mis necesidades, y jamás fuí afiliado a ningún partido político.

En el mes de junio, recibí la visita del señor Humberto Ganduglia, quien me enseñó la plataforma que sostendría el partido laborista radical en las elecciones comunales, y me pidió que me afiliara a dicho partido e hiciera por el mismo activa propaganda entre mis compañeros de trabajo, dejándome entrever la posibilidad de que, en recompensa, haría proclamar mi candidatura a concejal.

Insistió en tal forma, que logró entusiasmarme. Desde ese día me dediqué a visitar a mis amigos y a reunir fondos para abrir un comité, que instalé en la calle Repúblicetas 2828, corriendo con todos los gastos.

En la elección de candidatos a concejales, realizada el 31 de agosto, resulté designado, junto con otros cuatro compañeros del gremio, para integrar la lista que encabezaba el señor Ganduglia; a fin de consagrarme por entero a la propaganda, renuncié a mi empleo y me improvisé orador callejero.

Así las cosas, el lunes fuimos convocados todos los candidatos a una reunión que debía efectuarse en la secretaría general de la agrupación, que funciona en la casa de Ganduglia. Una vez allí, el doctor Petit de Murat, apoderado general del partido, nos manifestó que se nos había reunido con el objeto de solicitarnos a todos los candidatos que firmáramos un compromiso por el que nos obligábamos, en caso de resultar electos, a renunciar nuestros cargos en beneficio de los candidatos Ganduglia y Tello.

Como éstos habían reclutado una barra de incondicionales que nos hizo objeto de toda clase de amenazas, nos vimos en la necesidad de acceder al pedido que se nos formulaba. Pero al día siguiente, cuando debíamos firmar el compromiso, algunos candidatos nos negamos a hacerlo, en vista de lo cual el señor Ganduglia, por sí y ante sí, nos declaró expulsados del partido al que habla y a los candidatos Francisco P. Núñez y José Coletta.

He sido, pues — nos manifestó por último Quinteros — víctima de un farsante, que me ha estado utilizando hasta ahora como un instrumento, y me ha convertido en un parásito de mi familia.

El infortunado ex candidato se despidió prometiéndonos que nos traería antecedentes muy interesantes acerca de varios candidatos del "partido" laborista radical.

Como puede verse, no exagerábamos en nada cuando hablábamos de esta agrupación como de una banda de aventureros sin escrúpulos al servicio de los que tienen interés en desorientar al electorado para restar votos al Partido Socialista. Y es tanta la audacia de los políticos criollos, que no vacilan en valerse de delincuentes de avería con tal de lograr sus propósitos.

Por lo que al "partido" laborista radical se refiere, nadie podrá llamarse a engaño, pues mucho antes de que publicáramos los antecedentes del ex candidato Núñez, ya "La Vanguardia" tuvo oportunidad de ocuparse de otros de sus dirigentes.

Ello no obsta, sin embargo, para que la prensa que se dice seria, y que tanto pretende hacer en favor de nuestra incipiente democracia conceda una acogida más hospitalaria a las informaciones relacionadas con las actividades de este "partido", que la que presta comúnmente a las de una agrupación como la nuestra, que ha tenido sobre el progreso político argentino una influencia decisiva que no discuten ni sus mismos adversarios.

Los vecinos del pasaje José Manuel Estrada

Solicitan la construcción de cunetas de desagües, al intendente

JUSTO PEDIDO

Los ciudadanos José A. Durán, Eduardo B. Muñoz, Héctor Martínez, Andrés Cosseri, Angel Neboli, Ladislao Saurek, Pascual Acré, Cayetano De Angelis, Benjamín de Angelis, Vicente Iser, Florentino Flor, Pedro Figuera, Angel Fotte, Arturo Alessandrini, Pascual Battaglia, José Giuffra, Salvador Ramoro, Gabriel Soler, Antonio Ferrari y Vicente Di Donato, vecinos del pasaje José Manuel Estrada, que va de Lascano a Arregui, entre las calles Segurola y Sanabria, se dirigen, por intermedio de "La Vanguardia", al intendente municipal,

Solicitan la construcción de cunetas a fin de dar salida a las aguas estancadas que se hallan ya en estado de descomposición con real peligro para la salud de todos los vecinos.

El pedido es justo y al hacerlo público, y suyo "La Vanguardia" espera que el será pronto y eficazmente atendido por el departamento ejecutivo municipal.

Felicita a "La Vanguardia"

La sociedad de fomento "Luz del Porvenir", de Versailles

Recibimos ayer la siguiente carta que nos muy mucho placer reproducir:

"Buenos Aires, 19 de noviembre de 1928. — Señor director de "La Vanguardia". — Casa del Pueblo. — De nuestra consideración:

En nombre de la sociedad de fomento "Luz del Porvenir", Versailles, tenemos el agrado de comunicarle que en reunión de esta C. D. realizada el 19 del corriente, se resolvió dar un voto de aplauso al diario de su digna dirección, por la valiente y enérgica campaña en favor de los barrios suburbanos y concretamente por la publicación del día 5 del corriente, en la que expone las deficiencias edilicias de Villa Luro, zona a la que estamos interesados por lindar con nuestro radio de acción, cuyas mejoras redundarían en beneficio de este populoso vecindario.

Quizá un poco tarde sea nuestro reconocimiento expresado, pero tenga la seguridad de nuestro afecto a la obra eficiente que realiza.

Con tal motivo nos es sumamente grato saludarlo. — F. Peña, presidente; J. Díaz, secretario."

DIFUNDAMOS "LA VANGUARDIA"

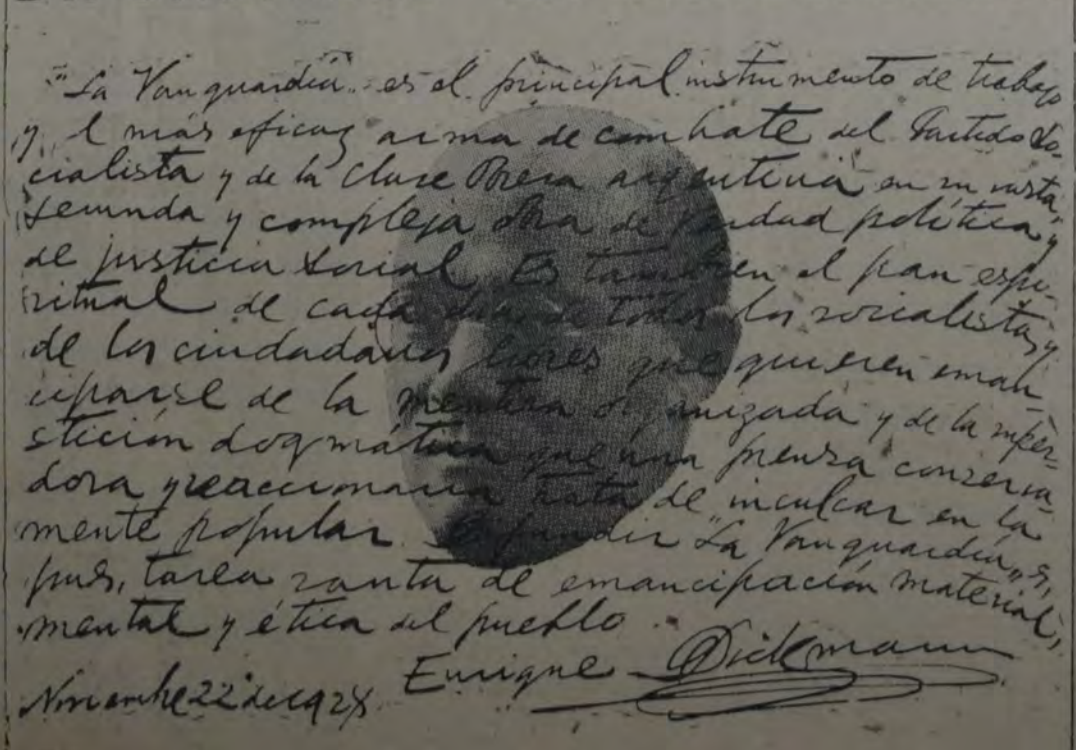

UN AUTOGRAFO DE ENRIQUE DICKMANN: "La Vanguardia" es el principal instrumento de trabajo y la más eficaz arma de combate del Partido Socialista y de la clase obrera argentina, en su vasta, fecunda y compleja obra de verdad política y de justicia social. Es también el pan espiritual de cada día de todos los socialistas y de los ciudadanos libres que quieren emanciparse de la mentira organizada y de la superstición dogmática que una prensa conservadora y reaccionaria trata de inculcar en la mente popular. Difundir "La Vanguardia" es, pues, tarea santa de emancipación material, mental y ética del pueblo. — ENRIQUE DICKMANN". — Noviembre 22 de 1928.

Hoy deben ser oficializadas las boletas

El acto se llevará a cabo en el palacio de justicia

REQUISITOS PARA SER CANDIDATO

En su última reunión, la Junta Electoral ha resuelto que como acto previo a la oficialización de las boletas de sufragio para las próximas elecciones municipales, todos los candidatos deberán justificar si reúnen las condiciones de elegibilidad establecidas por la ley.

Esta medida responde a la comprobación efectuada en las anteriores elecciones municipales, en las que se pudo establecer que los candidatos de ciertos partidos políticos — que corren tras el azar de la representación proporcional — no tenían derechos políticos y que algunos de ellos eran extranjeros que ni siquiera se habían inscripto en el respectivo padrón de votantes.

A los efectos del cumplimiento de la citada disposición, la secretaría electoral ha dirigido una comunicación telegráfica a todos los partidos políticos que se presentan a las elecciones municipales próximas en la cual les hace saber que la Junta Electoral ha resuelto que en la audiencia que se realizará hoy para la oficialización de las boletas de sufragio, los partidos políticos que concurran, deben presentar conjuntamente con las boletas, la documentación que acredite que los candidatos proclamados reúnen las condiciones de elegibilidad establecidas por el art. 6o. de la ley núm. 10.240. Comunica también que los mismos apoderados podrán, hasta las 12 del día 24, impugnar por escrito dichas boletas por las causales establecidas en el decreto reglamentario del 29 de febrero de 1916.

El artículo 6o. de la ley 10.240 que rige la elección del concejo deliberante establece las siguientes condiciones de elegibilidad para sus miembros: "Son elegibles para miembro del concejo deliberante, los ciudadanos que reúnan las condiciones exigidas para ser diputado nacional, con más una residencia inmediata en el distrito, anterior a la fecha de la elección de dos años. Los extranjeros electores son elegibles para el cargo de concejal siempre que tengan más de 25 años de edad y una residencia inmediata anterior en el distrito, de cuatro años".

EL NIÑO PRODIGIO

Cuando los independientes traicionaron al Partido Socialista, adujeron, a guisa de explicación o justificación, que les era insoportable la "tiranía familiar".

¿Qué no habrán inventado contra el "nepotismo", el "círculo familiar", la "dictadura familiar"?

Pero, a la larga, nunca falla el viejo refrán: cree el ladrón...

Procedente de Norte América, llegó José de Tomaso, hermano de Antonio de Tomaso, niño prodigio del partido socialista independiente.

Ganó aquí el primer premio de oradores cursis.

Ganó en Norte América el segundo premio.

La noticia de la derrota del niño prodigio causó estupor, dolor profundo, indignación patriótica. Como a Firpo, le robaron el primer premio. ¡Maldita solidaridad anglosajona!

Regresó al país la inocente víctima del imperialismo yanqui. Y el hermano mayor le preparó una triunfal recepción: abrazos, fotografías, reportajes.

Ya es un héroe.

Y como tal, el doctor Antonio de Tomaso lo exhibirá en el teatro donde serán proclamados los candidatos libertinos.

¡El número más atrayente de la breve función! ¡Un número sensacional de varietés!

Paso obligado, porque así es como el hermano mayor impone al hermano menor a un partido creado para uso y progreso de la familia.

Buen niño prodigio, José de Tomaso no vela su alma castigada ya por la ingratitud yanqui.

Y así contestó a un repórter de "El Mundo" que fué a interviuvarlo:

—"¿A qué se propone dedicar usted sus dotes oratorias?

—A la política.

—¿Piensa hacer profesión de ella?

—Sí. Y voy a hacer en seguida mis primeras armas. Mi hermano Antonio quiere que intervenga en la propaganda del partido socialista independiente.

—¿Además de la política, alguna carrera liberal?

—Voy a ingresar ahora en la Facultad de derecho".

Naturalmente.

Su "hermano Antonio" lo quiere.

Cuando el niño prodigio sea abogado y diputado, pedirá también, seguro, a los jueces suculentos concursos civiles.

Como su hermano.

Ya se ha dicho que nunca segundas partes fueron buenas.

Mucho menos buenas, cuando la primera edición pasa de peor.

Fomentando los colegios religiosos

UN DECRETO INCONSULTO QUE CONSPIRA CONTRA LA ENSEÑANZA LAICA

La visita de los obispos al presidente, señor Irigoyen, ha tenido consecuencias prácticas inmediatas.

Debemos reconocer que no eran simples frases sin sentido la "armoniosa concertación de ideales superiores en una idéntica comunidad de orientaciones patrióticas, dentro del mismo credo (!) y de las más altas irradiaciones espirituales de la nación", a que se refería el órgano oficial a propósito de dicha entrevista.

Horas más tarde, un decreto del poder ejecutivo, refrendado por el ministro de instrucción pública, aparecía como la prueba viviente de esa "armoniosa concertación de ideales".

Por decreto del 10 del corriente, se acordaba la exención de exámenes en cada materia para los alumnos de los colegios de enseñanza secundaria cuyo promedio de clasificaciones finales sea de 7.75 puntos, y el goce de tal beneficio en este año para los estudiantes que al hacerse el promedio general resulten con derecho a ser eximidos de exámenes en la totalidad de las materias.

Ahora, bien, por un decreto de anteayer, se ha resuelto que las franquicias del anterior comprenden a todos los establecimientos de enseñanza, oficiales e *incorporados* (subrayamos).

Fundando este segundo decreto, que coincide, como ya hemos observado, con la visita de los obispos al señor Irigoyen, el presidente y su ministro reconocen haber respondido a las solicitudes de los establecimientos interesados, y arguyen que "un criterio de unidad y uniformidad sustancial debe regir en la educación pública".

Habría sido demasiado confesar que la influencia decisiva en la solución del asunto fué la de los representantes de la Iglesia católica. Pero el hecho está bien patente para que se pueda negarlo con éxito.

¿De qué hablaron el presidente y sus santos contertulios para que mostraran su comunidad de ideales? ¿Cabe alguna duda de que nada podía preocuparles, al entrar en la Casa Rosada, lo mismo que en sus reuniones secretas de la Curia, como el fomento de los institutos religiosos de enseñanza?

Son estos establecimientos, cada día más numerosos y costosamente montados, los que se beneficiarán con la liberalidad acordada, y que en vano han luchado por conseguir, durante años y años.

La tendencia de la Iglesia católica, en todo el mundo, es conquistar la enseñanza, disputándosela al Estado, mientras que éste, en los países de régimen democrático, trata de conservar para sí el derecho de educar civil o laicamente a las nuevas generaciones.

En la Argentina, la mayoría de la gente rica manda a sus hijos a los colegios religiosos, que ahora aumentarán. Así, la Iglesia católica, no sólo conseguirá difundir más sus supercherías, sus anquilosantes dogmas, sino extender su influencia política, gracias al mayor contacto con los futuros hombres de gobierno.

Se explica que el Estado fíe en los profesores de los establecimientos de educación a su cargo, y tome como buenas o merecidas las altas clasificaciones que deben eximir a los alumnos del examen oral, que a menudo es, en efecto, un simple albur.

Pero, ¿qué confianza pueden merecerle al Estado profesores que él no nombra ni puede destituir, y establecimientos que, haciendo de la enseñanza un comercio o un instrumento de proselitismo, tratarán simplemente de mantener y aumentar su clientela, de la cual no van a desprenderse porque no aproveche las lecciones útiles recibidas?

El decreto en cuestión fomentará, sin duda, la ignorancia distinguida, la pereza de los malos estudiantes, que engrosarán los institutos religiosos.

Pero él es, ante todo, una traición a la enseñanza pública nacional, al espíritu civil o laico y científico que ella tiene y debe tener.

Para que haya realmente "unidad sustancial" en la enseñanza pública, el Estado trata de monopolizarla en todos los países cultos, o por lo menos de librarla de cualquier contacto religioso.

El único monopolio que seduce a nuestros gobernantes sería el del petróleo.

Sin considerar que la Iglesia católica es un poder tan extranjero como la Standard Oil, que ejerce sobre este país una influencia no menos funesta que cualquier imperialismo.

Nuevos actos de propaganda para hoy

Se realizarán conferencias en distintos barrios de la ciudad

LOS ORADORES

Hoy, a las 20.30 horas

Sección 1a. (Vélez Sársfield) — En Cuenca y Morón. Oradores: P. Saggese, Ramón B. Giacchino y Vicente Russomano.

Sección 1a. (Nueva Pompeya Sud). — En avenida La Plata y Pirovano. Oradores: Alberto I. Murphy y T. O. Ratto Valerga.

Sección 1a. (Nueva Pompeya Norte) — En avenida Cobo y Centenera. Oradores: José Ares y Salvador Moreno.

Sección 1a. (Villa Luro). — En Cervantes y César Díaz. Oradores: Juan Guidi y Julio B. Berra.

Sección 2a. — En 15 de Noviembre y Alberti. Oradores: Estel Vázquez y Adolfo Rubinstein.

Sección 5a. — En Mariano Acosta y Francisco Bilbao. Oradores: Ramón Vega y Martín S. Casaretto.

Sección 6a. — En Castro Barros y Quito. Oradores: Luis B. Sampellegrini y candidato a concejal Américo Ghioldi.

Sección 8a. — En Constitución 2200 — Oradores: Leonardo de Baja y diputado Adolfo Dickmann.

Sección 13a. — En Sáenz Peña y Chile. Oradores: Isidoro Ayala y candidato a concejal José Luis Pena.

Sección 15a. (Villa del Parque). — En avenida San Martín y Lacar. Oradores: A. Cosentino y Carlos M. Bravo.

Sección 15a. (Villa Mitre). — En Argerich e Indio. Oradores: José S. Campobassi y Ernesto J. Vassini.

Sección 16a. (Villa Urquiza) — En Baunes y Guanacache. Oradores: Salomón Wapnir y Gaspar Mortillaro.

Sección 19a. — En Posadas y Callao. Oradores: Pedro Echarte y candidato a concejal Miguel Navas.

SE REALIZO AYER UN GRAN PASEO DE LOS RECREOS INFANTILES

LA CARAVANA DE "BAÑADERAS" FRENTE A LA CASA DEL PUEBLO

El día de ayer, anunciado para la realización del gran paseo por la ciudad que debía terminar en el vivero municipal del Parque Tres de Febrero, ha sido sin duda memorable para los niños de la Asociación Bibliotecas y Recreos Infantiles, que vieron así cumplida una aspiración acariciada desde muchos días atrás.

A las 13.30 empezaron a congregarse en la plaza Once los hermosos ómnibus de la Compañía Argentina de Turismo, que conducían a los niños que concurren a los nueve recreos sostenidos por la mencionada institución. Mientras esperaban la llegada de sus compañeritos, los pequeños entonaban alegres canciones, que eran escuchadas con agrado por el numeroso público que había ido congregándose atraído por la algazara infantil.

Reunidos por fin todos los ómnibus, y después de una inspección minuciosa realizada por la presidenta de la Asociación, señora Rosa B. de Mouchet; por la secretaria, señora Victoria Gucovsky, y por la inspectora, señorita María C. López Francia, se puso en marcha la bulliciosa caravana por la calle Rivadavia en dirección al este.

Al pasar por frente a la Casa del Pueblo, los niños aplaudieron entusiastamente; los ómnibus continuaron luego por avenida de Mayo para dirigirse después al balneario municipal, avenida Costanera y Puerto Nuevo, desde donde se dirigieron hacia el vivero de Palermo, que era el punto terminal de la excursión.

Llegados a dicho punto, los niños fueron obsequiados con una merienda, entregándose luego a sus juegos predilectos hasta la hora del regreso, que se inició en las últimas horas de la tarde.

De la hermosa excursión de ayer participaron alrededor de 750 niños.

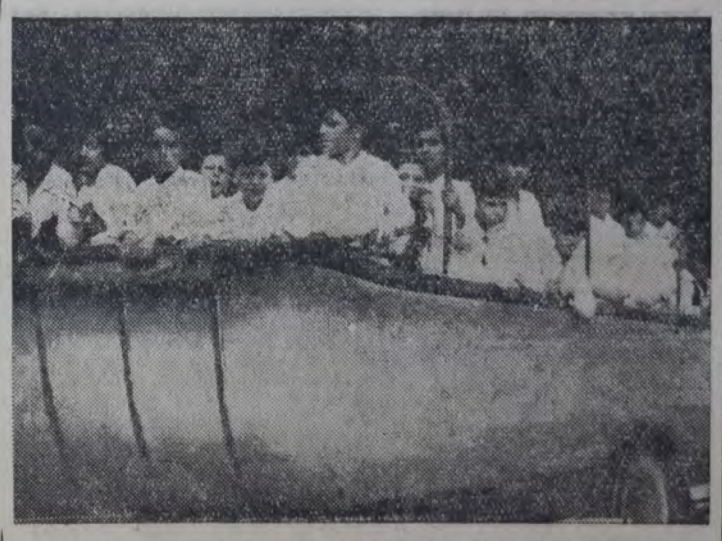

UNA DE LAS "BAÑADERAS" LLENAS DE PEQUEÑOS EXCURSIONISTAS.

SE NECESITAN 1335 FISCALES

Anótese hoy en el Centro Socialista de su sección

Para la elección del próximo 2 de diciembre es indispensable que en cada una de las 1335 mesas receptoras de votos haya un fiscal socialista.

Es tan crecido el número de los partidos que intervienen en esta elección, que la colocación de las boletas en el cuarto oscuro tendrá especial importancia.

La boleta socialista deberá ocupar un lugar de preferencia y de fácil individualización para los electores.

Esto sólo se conseguirá si los simpatizantes y afiliados socialistas, compenetrados de la importancia fundamental de la tarea de fiscal, resuelven cumplir con su deber, para lo cual deberán concurrir esta noche al respectivo Centro seccional a fin de ofrecerse para la tarea y ser anotados.

Concurra hoy mismo para organizar con tiempo y bien la fiscalización. ¡Es un deber ineludible para todo buen socialista!

Mañana, a las 20.30 hs.

Sección 1a. (Villa Luro) — Carrasco y San Eduardo. Oradores: Edmundo Barthelemy y candidato a concejal Marcelino Buyán.

Sección 1a. (Villa Luro) — En Jonte y Segurola. Oradores: José di Lena y Ernesto J. Vasini.

Sección 1a. (Verdad y Trabajo) — En San Pedro y Alvarado. Oradores: Angel G. Borlenghi y T. O. Ratto Valerga.

Sección 3a. — Río Cuarto y Santa María. Oradores: Bernardo Edelman y candidato a concejal Américo Ghioldi.

Sección 5a. — En San Pedrito y avenida del Trabajo. Oradores: José di Bona y candidato a concejal Joaquín Coca.

Sección 7a. — En Pringles y Guardia Vieja. Oradores: Federico H. Balduzi y candidato a concejal Miguel Navas.

Sección 9a. — En Rioja y Belgrano. Oradores: J. M. González y Luis M. Vallente Noailles.

Sección 12a. — En Cochabamba y Defensa. Oradores: A. Cosentino y concejal Miguel Briuolo.

Sección 14a. — En Viamonte y Suipacha. Oradores: Pedro Echarte y Salvador Moreno.

Sección 18a. (Villa Juncal) — En avenida San Martín y 12 de Octubre. Oradores: Leonardo di Baja y Saúl N. Bagú.

Sección 15a. (San Bernardo) — En Triunvirato y Donato Alvarez. Oradores: E. Silva Garaventa y candidato a concejal Juan Comorera.

Sección 18a. (Saavedra) — En Mohamberg y Núñez. Oradores: Ramón Vega y Gaspar Mortillaro.

Sección 17a. — En Darwin y Loyola. Oradores: Alfredo Palanca y Demetrio Buira.

Sección 18a. — En Rivera y Cramer. Oradores: José S. Campobassi y Julio B. Berra.

Subcomité "Giordano Bruno" — Carabobo y Santander. Oradores: Atilio Ghio y Bartolomé Fiorini.

Domingo 25, a las 9 horas

EN EL CINE-TEATRO "PETIT COLON"

Secciones 9a., 11a. y 19a. — En Córdoba 2939. Oradores: candidato a concejal Alejandro Castiñeiras y Enrique Dickmann.

A las 18 horas

Sección 1a. (Villa Lugano) — En Santander y Taff. Oradores: Edmundo Barthelemy y Marcos Benassi.

Sección 1a. (Villa Lugano) — En Jachal y Strangford. Oradores: A. Cosentino y Federico H. Balduzzi.

Sección 1a. (Nueva Pompeya Sud) — En Iriarte y C. M. Ramírez. Oradores: Vicente Desimone y Salomón Wapnir.

Sección 2a. — En Caseros y Rioja. Oradores: Saúl N. Bagú y E. Silva Garaventa.

Sección 3a. — En Montes de Oca y Caseros. Oradores: José di Bona y José Ares.

Sección 3a. — En Montes de Oca e Itusaingó. Oradores: Angel G. Borlenghi y Julio B. Berra.

Sección 3a. — En Montes de Oca y California. Oradores: J. Armendares y concejal Miguel Briuolo.

Sección 3a. — En Río Cuarto y Perdriel. Oradores: Aurelio Oriolo y candidato a concejal Marcelino Buyán.

Sección 3a. — En Santa María y Alvarado. Oradores: F. Gauna y José S. Campobassi.

Sección 3a. — En Patricios y Diamante. Oradores: Raúl J. V. Acerboni y Martín S. Casaretto.

Sección 3a. — En Olavarría y Universidad. Oradores: Luis B. Sampellegrini y Cipriano Barreiro.

Sección 3a. — En Pedro Mendoza y Vieytes. Oradores: Juan Guidi y candidato a concejal Joaquín Coca.

Sección 4a. — En Almirante Brown y Pinzón. Oradores: Atilio Ghio y Demetrio Buira.

Sección 4a. — En Almirante Brown y Olavarría. Oradores: Salvador Gómez y

(Continúa en la página 6a.)

IMPORTANTE HALLAZGO PALEONTOLOGICO

LONDRES, 22. — Anuncian de Uxbridge que mientras se efectuaban excavaciones de carácter geológico, en el condado de Sussex, fueron hallados restos de un dinosaurio.

A los suscriptores directos del interior

Se les comunica deben remitir el importe de la suscripción a su cargo en giro postal o en estampillas a la orden de Sociedad Anónima Editora "La Vanguardia".

A los suscriptores que adeuden más de dos mensualidades y no se pongan al día antes del 30 del corriente mes, se les suspenderá el envío.

LA ADMINISTRACION.

V1286II.

ESTIMULE A SUS HIJOS EN LA LECTURA

OBSEQUIANDOLES CON BUENOS LIBROS EN LA TERMINACION DE LOS CURSOS ESCOLARES

***

Algunos libros de cuentos y lectura selecta

EL ABUELO, por Comorera $ 2.00
CORAZON, por De Amicis „ 1.50
TA-TE-TI, por Alvaro Yunque „ 2.00
CUENTOS DE ANDERSEN „ 2.00
CUENTOS DE PERRAULT „ 2.00
LA VERDADERA HISTORIA DEL GATO CON BOTAS „ 2.00
GORGEOS (Poesías infantiles) „ 2.00
ALADINO O LA LAMPARA MARAVILLOSA y ALI BABA O LOS CUARENTA LADRONES (1 tomo) „ 1.50
LA NUEVA CENICIENTA „ 1.50
CUENTOS A MAXA (Fábulas) „ 2.00
Y OTROS LIBROS DE NARRACIONES Y AVENTURAS, cada uno „ 1.50

LIBRERIA Y EDITORIAL "LA VANGUARDIA"
Rivadavia 2150 (Casa del Pueblo)

El Socialista Diario de Madrid
Información doctrinaria y de política obrera internacional. — Suscripción mensual, $ 1.50. — Agente: Bernardo Navas, Cangallo 2072, Buenos Aires.

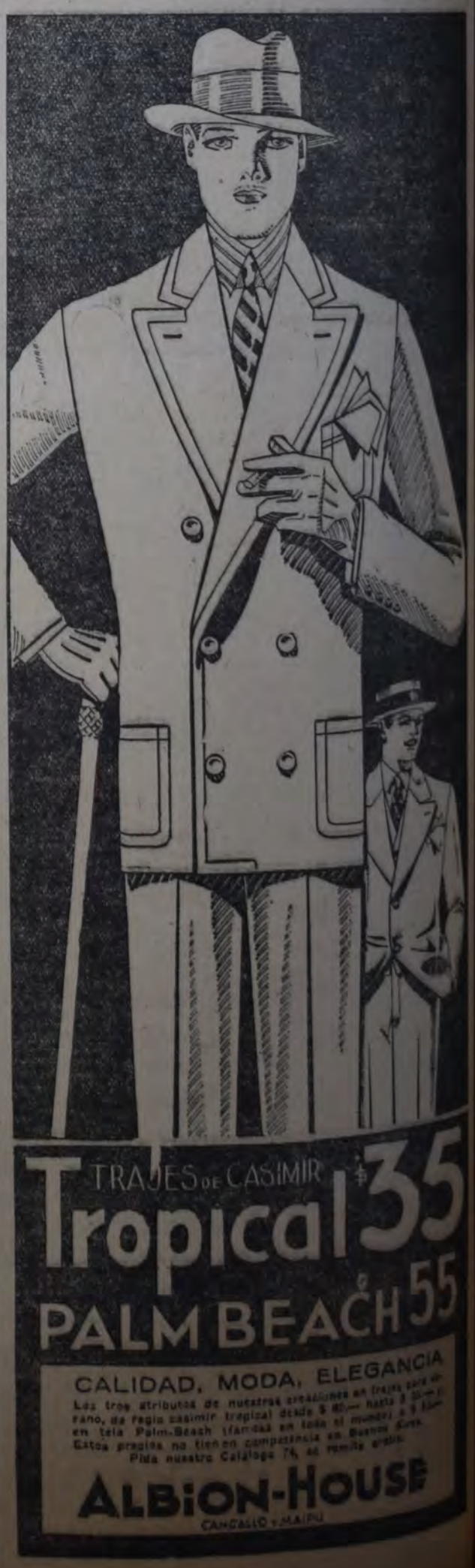

EL MOVIMIENTO GREMIAL AL DIA

Mejoramiento moral y material de los carpinteros y aserradores de Boca y Barracas

LA BIBLIOTECA SOCIAL

Salarios actuales y trabajos para elevarlos

El Sindicato de Aserradores, Carpinteros y Anexos de Boca y Barracas cuenta ya con muchos años de existencia y se ha acreditado en el numeroso gremio de los obreros en madera por su seriedad y espíritu combativo.

La actual comisión administrativa y el núcleo más activo de los asociados, están empeñados en engrandecer y prestigiar cuanto les sea posible a la organización, y al efecto se están preocupando de nutrir la biblioteca social de libros modernos y de darles el mayor movimiento entre los asociados. Trabajan asimismo para mejorar las condiciones de trabajo del gremio, poniéndolos a la altura que corresponde a esos obreros industriales.

La biblioteca del Sindicato de Aserradores, Carpinteros y Anexos de Boca y Barracas, está instalada en el local de la entidad, Montes de Oca 2011, que es el mismo del Centro Socialista de la sección 3a.

Por la fotografía que publicamos se podrá dar cuenta el lector de la hermosa biblioteca que poseen los carpinteros.

Últimamente se ha hecho una selección de los libros que contiene, y se apartaron 731 considerados como los más adecuados para la cultura de los trabajadores asociados, colección que se va completando poco a poco con nuevas adquisiciones.

Figuran entre los autores más leídos los nombres de Gorki, Barbusse, Franco, Justo, Kropotkin, Marx, Del Valle Iberlucea, Bajerin, Hansum, Sorel, Trotzky, Recús, Del Valle Iberlucea, Inmaderos, Unamuno, Víctor Hugo y muchos otros cuya enumeración sería larga, y han escrito o escriben sobre temas de interés especial para los asociados.

En el último trimestre se retiraron de la biblioteca para leer a domicilio 311 libros, cantidad apreciable si se tiene presente que la ruda labor a que están dedicados los aserradores y carpinteros apenas si les deja tiempo y ánimo dispuesto para leer fuera de los días festivos.

La biblioteca está abierta todos los días desde las 19 a las 21. A los compañeros que viven lejos se les atiende también a las 17 horas, o sea a la salida del trabajo, con lo que se les da a los asociados todas las facilidades para que puedan ilustrarse y ser así un factor más eficiente de la obra colectiva que realiza el sindicato.

Hace poco se efectuó un festival en beneficio de la biblioteca, que se vio coronado de un éxito halagador. Muy concurridísimo y se obtuvo un remanente de 444 pesos, de los cuales ya se ha dedicado una gran parte a la compra de buenos libros.

El mejoramiento de las condiciones de trabajo.

Como hemos dicho, los compañeros más activos y la comisión administrativa del Sindicato de Carpinteros, Aserradores y Anexos de Boca y Barracas se están preocupando en la actualidad de dar el mayor impulso a la acción por el mejoramiento de las condiciones de trabajo del gremio.

Por encargo de una asamblea no ha mucho celebrada, la comisión, junto con otros asociados, prepara un pliego de mejoras.

Con este propósito se celebran reuniones de personales en las que se definen y armonizan las aspiraciones de los mismos, de acuerdo con su situación y sus necesidades.

En estos momentos el gremio tiene establecida la semana de 44 horas, que es en general respetada, y que sólo se viola en algunos casos aislados que no puede evitar la organización.

El pliego de condiciones sobre los salarios que rige desde 1919, subsiste en muchos establecimientos del ramo, habiendo algunos que lo desconocen en parte.

En las casas cuyos obreros están organizados, se paga a los peones el salario mínimo de 6.32 pesos por día; pero ocurre en varias de ellas que a los peones nuevos que ingresan en los talleres se les abonan salarios de 4.50 y 4.70 pesos, abusando así de la necesidad en que se encuentran esos trabajadores a causa de la desocupación.

A veces estos abusos tienen su origen en la ignorancia de los propios trabajadores, singularmente de los inmigrados que no saben cuáles son las necesidades de un obrero en el país.

Y, por esto, así como por los apremios de la miseria, se prestan a trabajar fuera de las condiciones establecidas por el sindicato por verdaderos salarios de hambre.

Debido a estas circunstancias, el pliego de mejoras que se está elaborando, contendrá, según se nos informa, un pequeño aumento en los salarios de los peones, el cual será elevado a 6.50 pesos.

El aumento es pequeño, pero la importancia de la iniciativa no radicaría en él sino en la generalización de ese salario mínimo en todos los talleres, lo que significaría un aumento apreciable para los peones que perciben los bajos salarios a que hemos hecho referencia.

En cuanto al salario de los carpinteros, aserradores y demás obreros en madera organizados en el sindicato, la idea más arraigada en los miembros de la comisión es que convendría aumentarlo por lo menos en un diez por ciento.

Las casas importantes que constantemente tratan de desconocer el pliego de condiciones de 1919 en lo relativo a los salarios, son las de Merlo y compañía, Lanteri, Spinetto y Pereira Iraola, por cuya razón sus personales son citados a menudo para considerar su situación y organizarlos convenientemente.

Aunque el número de socios es mucho mayor, el sindicato cuenta en la actualidad con más de 400 socios activos y cotizantes: núcleo de real importancia en un organismo gremial que tiene un radio de acción limitado en Boca y Barracas.

Pero, si bien el número de los asociados es un índice efectivo de la potencia de un sindicato obrero, en nuestro ambiente pesa todavía con mucha fuerza el prestigio que por sus luchas pasadas y la seriedad de sus actos tienen determinadas organizaciones gremiales para mover a los trabajadores en casos de necesidad.

Y este prestigio no le falta tampoco al sindicato de carpinteros, aserradores y anexos de Boca y Barracas, por lo que le auguramos el mayor éxito en la obra que ha emprendido para elevar moral y materialmente al gremio del cual es la vanguardia inteligente y dinámica.

LA HERMOSA BIBLIOTECA DEL SINDICATO DE CARPINTEROS, ASERRADORES Y ANEXOS DE BOCA y Barracas

COMITE MIXTO DE OBREROS EN CALZADO

Reunión del comité

Se cita a los componentes del comité mixto, a la reunión que se realizará hoy viernes, a las 20.30.

DE CONCORDIA

Constitución de un sindicato de panaderos

El domingo pasado se celebró una entusiasta asamblea de obreros panaderos, en la que se resolvió la constitución de un sindicato del gremio.

Se nombró la C. A., la cual quedó compuesta por los compañeros siguientes:

Secretario general, Carmelo Bustos; idem de actas, Higinio Romero; tesorero, Guillermo Proinqui; vocales: César E. Roca, Maximiliano Rojas, Oriental Villanueva y Pablo Acosta.

Reina mucho entusiasmo entre los asociados con este motivo, y que hay que esperar una acción fecunda para beneficio de los mismos.

SINDICATO DE LA INDUSTRIA METALURGICA

Los personales de Delgado y Stella y Battaglia se reunirán hoy

Para hoy viernes, a las 17.30 horas, en el local de la calle Loria 1341, han sido convocados los obreros de los talleres de Delgado y Stella y Battaglia, a los efectos de ser informados de importantes asuntos, que están sometidos a la consideración de los mismos.

Los obreros de la herrería de obra de Colalillo y Prieto han sido convocados a una importante asamblea.

Con el propósito de plantearle a este personal importantes asuntos relacionados con la organización del mismo, se le cita a una asamblea general que se llevará a cabo el domingo 25 del corriente, a las 9, en el local del sindicato, Méjico 2070.

Se espera, dados los asuntos a tratar, que ningún obrero habrá de faltar.

DE CHILECITO (La Rioja)

Organización de los choferes

HUELGA DE PANADEROS

El 17 del corriente se celebró una reunión de choferes convocada con el objeto de organizar el sindicato del gremio.

Se cambiaron ideas sobre la mejor manera de llevar a cabo esa iniciativa que se espera no ha de tardar en ser realizada.

—Días pasados se declararon en huelga los obreros panaderos, solucionándose el conflicto después de cinco días de paro.

Solucionóse el conflicto obteniendo los obreros algunas de las mejoras que exigían.

Seg. PREVISOR

Hágase socio de la

Asociación O. de Socorros Mutuos

Secretaría: Saavedra 450 — Buenos Aires

Mediante cuota mensual, dispondrá de Servicios médicos, Medicinas, Sanatorio, Aparatos ortopédicos, Masajes, etc.

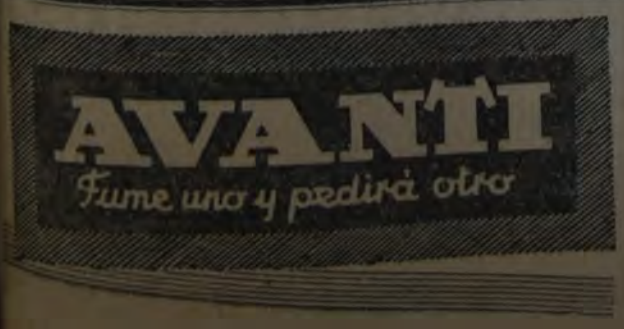

SOCIEDAD ARGENTINA GRANDES FABRICAS (Unidas)
"SANZ" y "LA PROVEEDORA DE LAS 14 PROVINCIAS"
MARCAS REGISTRADAS
Salones de Ventas y Exposición: Viamonte 1649 — U. T. (41) Plaza 2273

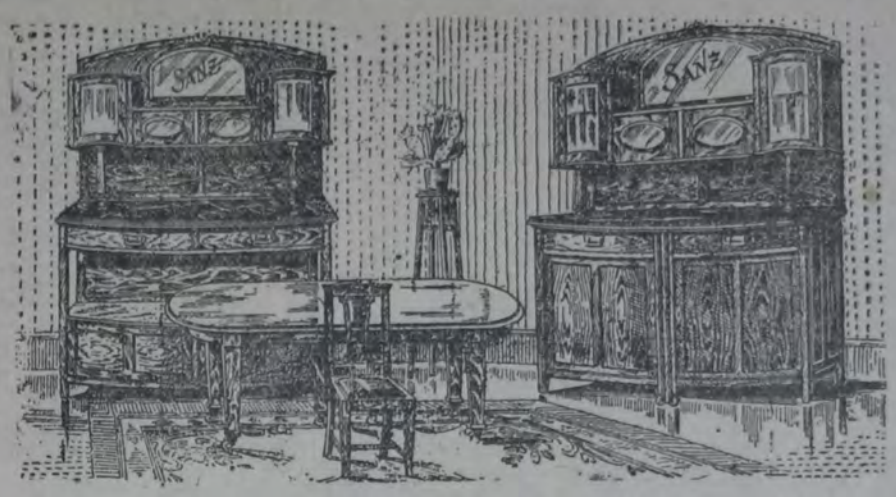

Reclame: Bonito juego de Comedor, tipo doble "Bombé", construído en Roble Nortea mericano o cedro caoba, bronces cincelados, herrajes de fina calidad, lunas biseladas francesas, cristales curvados, compuesto de: Aparador, gran tamaño, Trinchante, Mesa para 8 cubiertos, tapa cuadrada u ovalada, 6 Sillas esterilladas o tapizadas, 2 Cuadros al óleo, 2 Columnas, Percha de pared y Mesa para platos, $ 320.

Otro modelo Económico, 10 piezas . . . . . .

$ 165

FLETES, EMBALAJES Y CATALOGOS GRATIS

ACTIVIDADES DEL MUNDO FERROVIARIO

El reglamento ferroviario de confiterías y el proceder de algunos encargados

OBSERVACIONES DE UN OBRERO DE LA BANDA (Sgo. del Estero)

Un ferroviario de La Banda nos escribe lo siguiente:

Mientras algunos confiteros malgastan su tiempo sobre si ha de aceptarse o no el reciente reglamento de confiterías, incurriendo así en ingratas desconsideraciones hacia los compañeros de la directiva y delegación del gremio que se esforzaron en confeccionarlo, he aquí que el propio reglamento se va imponiendo por sí solo; hay necesidad de recurrir a él para que se respeten los derechos de estos ferroviarios.

En abono de lo expuesto y a la vez para ilustración de los compañeros, no podemos omitir un caso reciente, un hecho que, debido a las groseras intemperancias de un encargado, aún está sucediendo aquí en La Banda.

Pero antes se hacen imprescindibles ciertas salvedades sobre esta categoría de empleados. La mayoría de ellos, atraídos por las serias normas que practica la Unión Ferroviaria, van resultando — y el número aun se irá acrecentando con los desengaños — excelentes compañeros de trabajo; han adquirido ese arte, por así decirlo, de conciliar los preceptos de mandato con los deberes y derechos de sus subordinados, y excusado será afirmar que en las sucursales donde ellos actúan se obtiene un servicio más perfecto, el respeto ocupa su verdadero puesto y la vida es más fácil para todos.

Otros, en cambio, un corto número que llamaríamos del viejo cuño, individuos nada competentes, pero confiados hasta la soberbia en la omnipotencia de quienes los encumbraron, a la vez que siempre tienen presta una servil y aduladora sonrisa para con las personas o empleados de viso, todavía se esfuerzan en mantener las rancias normas de tratar a sus subordinados a puntapiés, intentando hacerles trabajar hasta diez y seis y diez y ocho horas diarias. ¿Tanto celo para él solo provecho de las empresas? ¡Hum!... De esto ya hablaremos más detenidamente...

Pues bien: tal lo que aun está ocurriendo en La Banda, gracias a la terquedad de uno de estos ejemplares. Pero todavía se imponen ciertos agregados: desde hace tiempo se vienen tomando empleados de esta pobre región santiagueña, se les hace desempeñar los oficios más variados con diez y seis y hasta diez y ocho horas de jornada — bien es cierto que se los recompensa: ¡treinta pesos mensuales! — y antes de que la ley los abarque como efectivos se les fragua un expediente cualquiera despidiéndolos de la empresa sin más trámites. Y así podemos contar hasta seis en poco tiempo.

Pero he aquí que, con prudencia y energía dignas del mayor encomio, la seccional de la Unión interviene. Los deberes y derechos se deslindan; los leoninos horarios comienzan a reformarse. El anacrónico encargado patalea hasta causar cierta lástima con su actitud insensata; da palos de ciego y echa a un nuevo empleado: el séptimo, quien es repuesto inmediatamente por una oportuna gestión de la comisión de seccionales. Luego le toca el turno a un cesante recién reincorporado, al que intentan transferirlo con perjuicio para él mismo y sin la menor explicación ni requisito reglamentario. Nueva intervención de la seccional...

Y ahora es el momento que también toma parte un inspector de confiterías. ¿Para interponer la prudencia? ¿Para armonía de las partes? Todo lo contrario: amenazando con la cesantía a los más pusilánimes (tome nota de esto quien corresponda), les hace firmar un documento por el cual, con una jornada de quince o diez y seis horas, les obligan a desempeñar tan diversos oficios, que nos es irónicamente grato detallarlos: cocinero, bombonero, cafetero, changador, lavacopas... acostándose a veces a las veinticuatro para volver al trabajo a las cuatro de la siguiente mañana: ¡treinta pesos mensuales!... En fin, un desbarajuste de oficios y horarios que hasta para bien del servicio es imposible.

Naturalmente, no creemos que, especialmente, la alta superioridad de la empresa sostenga tales anomalías. Ello nos hace confiar en que tratará de subsanarlas inmediatamente.

Y ahora cabe preguntar: puesto que todo esto se está solucionando casi reglamento en mano, ¿todavía seguirá habiendo quien discuta su eficacia?

Asambleas a celebrarse por secciones de la Unión Ferroviaria

PARA HOY

Quilmes

A las 17 horas, asamblea extraordinaria para tratar el siguiente orden del día: Circular número 28 y otros asuntos de especial interés.

Temperley (Moreno 290)

La comisión ejecutiva de esta sección invita a los camaradas a la asamblea que se efectuará hoy, a las 17.30 horas. Orden del día:

1o. Lectura y aprobación del acta anterior; 2o. Nombramiento de candidatos para renovar la comisión ejecutiva; 3o. Escalafón de telegrafistas; 4o. Socios nuevos; 5o. Asuntos varios.

Espera esta C. E. la concurrencia de todos los compañeros francos de servicio; cada uno de nosotros debemos preocuparnos de nuestra situación y no esperar que otro lo haga.

Bahía Blanca (F. C. S.)

La comisión ejecutiva invita a la asamblea general extraordinaria que se efectuará hoy, a las 20 horas, para tratar el siguiente orden del día:

1o. Acta; 2o. Informe del tesorero; 3o. Correspondencia; 4o. Movimiento de socios; 5o. Circulares 28, 29 y 30.

Contra los saboteadores de la obra constructiva que realiza la organización

Acuerdo de la sección Tolosa, de la Unión Ferroviaria

En su asamblea de anteayer, la sección Tolosa, de la Unión Ferroviaria, aprobó el siguiente acuerdo:

"Considerando que la intromisión de elementos indeseables en los asuntos que sólo atañen a la organización deben combatirse por todos los medios, en salvaguarda de nuestros intereses;

Que por la obra de estos miliastres, los compañeros señaleros y telegrafistas no gozan de las positivas mejoras que contienen los escalafones recientemente discutidos;

Que siendo la Unión Ferroviaria la única entidad que debe representarnos ante los poderes públicos y empresas;

La sección Tolosa, en nombre de 1000 socios que la componen, y en asamblea general de la fecha, resuelve:

1o. Aprobar los escalafones de señaleros y telegrafistas convenidos con las empresas por la Unión Ferroviaria y delegados auténticos del personal.

2o. Repudiar públicamente a los individuos que carentes de representación, se arrogan mandatos que sólo existen en sus enfermizos caletres.

3o. Enviar telegrama al señor ministro de obras públicas, solicitando preste acuerdo a los escalafones de señaleros y telegrafistas.

4o. Ponerse a disposición de la C. D. para lo que ésta ordene hacer en esta emergencia.

5o. Incitar a la C. D. a aplicar inexorablemente el art. 33 de los estatutos a todos nuestros asociados que en una forma u otra hayan apoyado este movimiento de disconformidad. — A. López, presidente".

UNION CORTADORES DE CONFECCIONES

Organización de un picnic

El Consejo directivo de esta institución invita a todos los compañeros encargados de colaborar en la organización del pic-nic que se realizará el 16 de diciembre próximo en San Isidro F. C. C. A., a concurrir al local social, hoy viernes, a las 21.

DE SANTA FE

Intervención en un conflicto huelguístico

NOVIEMBRE, 22. — Por el ministerio de gobierno impartiéronse órdenes para que el Departamento provincial del trabajo de Rosario intervenga en el conflicto huelguístico de los estibadores de Caseros. — (Austral).

MUTUALIDAD DE CLASIFICADORES DE CEREALES Y ANEXOS

Manifiesto al gremio en el que se le invita a organizarse

La C. D. de esta entidad ha dirigido al gremio un manifiesto en el que le invita a ingresar en la asociación, constituida definitivamente el 4 de este mes.

"Creemos, dice ese documento en su parte esencial, que no es necesario destacar las deficiencias de que adolece nuestro gremio, deficiencias que en gran parte han sido tenidas en cuenta al constituirnos en sociedad.

Lo dice claramente el artículo 2o. de nuestros estatutos: Propender y fomentar el bienestar de los asociados; formar un fondo de previsión y asistencia destinado a conceder subsidios a los asociados en caso de enfermedad, accidentes, etc., y a los deudos de los mismos, en caso de fallecimiento, supliendo las imperfecciones de las leyes nacionales de seguro social; instituir un sanatorio para los asociados; formar un fondo destinado

SOCIEDAD DE OBREROS LADRILLEROS

En la asamblea del próximo domingo se discutirá un pliego de condiciones

El domingo próximo, a las 14, en Bartolomé Mitre 3270, la sociedad de ladrilleros se reunirá para considerar el siguiente pliego de condiciones de trabajo, ya leído en una asamblea anterior. Dice así:

1o. Reconocimiento de la S. O. Ladrilleros.

2o. La jornada será de 8 horas, emprendida del siguiente modo: de verano de 6 a 10 por la mañana y de 2 a 6 por la tarde; esto será desde el 1 de octubre hasta el 30 de marzo, y en invierno será desde el 1 de abril hasta el 31 de octubre, el horario siguiente: de 7 a 11 por la mañana y de 12.30 a 4.30 por la tarde; el trabajo será en las condiciones que se halla, esto es, a destajo, siendo el precio de las contratas como mínimo de $ 7.—, y el corte de $ 6.— el millar.

Los peones ganarán 180 pesos secos, éstos serán los peones de cancha; los cocineros ganarán $ 120, y los cabalerizos y demás peones, como ser amontonar bosta y hacer polvo, ganarán $ 100.

3o. El cortador tapará las pilas, la primera vez que llueva, después de apilados, corriendo por cuenta del patrón si volviera a llover.

4o. Las marcas serán tal cual están, esto es, siempre que estén en condiciones con el pliego de condiciones presentado anteriormente.

5o. Los pagos se efectuarán quincenalmente, siendo los días de pago el 5 y 20 de cada mes, teniendo derecho el obrero a pedir a cuenta, siempre que lo necesitara; el patrón pagará el material entregado desde el 1 al 15 y del 15 al 30 de cada mes.

6o. El patrón tomará el primero que le pida trabajo, siempre que esté federado a esta entidad.

7o. El descuento será tal cual está, de 30 centavos por mil, siempre que el cortador se retire por su propia voluntad, debiendo el patrón abonarle sus haberes dentro de las 48 horas.

8o. Descanso absoluto para todos los trabajadores el día domingo.

9o. La changa será obligatoria.

10. La comida será libre para todos los trabajadores tanto mensuales como contratistas y cortadores.

11. Las pilas que se cayeran por falta de cinc, tapas o desagües serán pagadas íntegras y el material que por lluvia se gastara en cancha, y el patrón quisiera echarlo al pisadero, lo hará por su propia cuenta; este material lo cobrará el cortador, menos la apilada, que será de $ 1 el mil.

12. Los obreros accidentados en el trabajo serán abonados directamente por el patrón, con un precio mínimo de $ 4.50 por día.

13. Los patrones están en la obligación de entregar al cortador las canchas en debida forma, con sus respectivos pedales, sus tapas, su cinc y sus cautores.

14. Los cortadores no tendrán el deber de hacer los pasos para sacar las pilas.

15. Los patrones entregarán a los contratistas las boquillas hechas, o de lo contrario las pagarán a $ 1 cada una, debiendo además el patrón arrimar a la hornalla que se cargará, la leña y el carbón.

16. Ningún patrón prohibirá la entrada al cobrador en su establecimiento.

17. Ningún patrón tomará represalias con ningún trabajador que haya tomado parte en este movimiento.

18. No será despedido ningún obrero sin causa justificada."

O. GUINCHEROS DEL PUERTO DE LA CAPITAL

Asamblea general

El próximo domingo, a las 8.30, en Necochea 1109, se celebrará una asamblea general de este gremio. Orden del día: Acta anterior; Balance; Asunto interno.

Control individual — Los gremios de Guincheros del Puerto de la Capital; Conductores de Carros, Propietarios de Uno y Dos Carros; Unión Choferes; Federación Obrera Marítima, Obreros del Puerto, Barraqueros, y Obreros del Mercado Central de Frutos, han resuelto controlarse la boleta o el carnet sindical desde el 1o. de diciembre próximo.

A los efectos de evitar todo inconveniente con la resolución anterior, la C. A. de la Sociedad de Guincheros pide a los compañeros que se pongan al corriente con la caja del sindicato.

o préstamos con intereses reducidos y facilitar créditos y ventajas en las compras que realizan los asociados en el comercio en general; fundar una biblioteca y fomentar toda clase de iniciativas de orden cultural, físico e intelectual, tendientes a elevar el espíritu social de los organizados y de sus familias.

Depende del empuje con que se desarrolle la sociedad el que podamos en un futuro próximo considerar la ayuda a los colegas desocupados, a los inválidos por vejez o por otras causas, y otras iniciativas de orden cooperativista etc."

LA COMPAÑIA MIHANOVICH NO INTERPRETA LEALMENTE LAS BASES DE SOLUCION DEL ULTIMO CONFLICTO

Nota del consejo de relaciones marítimo al presidente de la república

Terminado el último conflicto, la compañía Mihanovich no interpreta lealmente las bases con las cuales se dió por solucionado, ya que pretende excluir de las vacantes que se producen a bordo a los tripulantes federados, dejando sin reincorporar a gran número de ellos.

Con motivo de esta actitud el consejo de relaciones marítimo ha puntualizado una cantidad de casos en el siguiente memorial dirigido al presidente de la república:

Reincorporado el personal del vapor "Tritón", al día siguiente fueron despedidos todos los tripulantes de máquina que no habían desembarcado el día 6 de octubre ppdo.

Todos los tripulantes de los barcos uruguayos, en número de ciento veinte, no han sido reincorporados. Un señor Valverde, representante de la empresa en Montevideo, les ha manifestado a los delegados de la Federación O. Marítima Uruguaya, que no tiene instrucciones del señor Dodero, y posteriormente manifestó que los haría morir de hambre antes de darles ocupación.

En el puerto de Posadas el representante de la empresa pretende rebajar un peso del salario de cinco pesos que ganan los estibadores, e intenta desalojar a los obreros antiguos por el hecho de ser federados, para sustituirlos con gente adventicia.

En Concordia, después de terminada la huelga, el agente de la empresa se niega a ocupar a los estibadores federados, todos ellos hombres antiguos en ese trabajo que no tienen otro medio de vida.

En Barranqueras, el agente de la empresa se niega terminantemente a ocupar a los estibadores federados, lo mismo que en Concordia.

Después de pocos días de haber vuelto al trabajo, la empresa ha puesto en desarme a los vapores "San Martín", "Holanda" y "Lambaré", habiendo despedido a toda la gente. Se tiene conocimiento de que ese procedimiento intenta emplearlo con otros buques, entre ellos el vapor "Bruselas".

Del vapor "Londres" no fueron reincorporados 25 hombres que desembarcaron cuando el conflicto, y hace dos días fueron despedidos dos mozos por el hecho de ser federados.

La empresa adeudaba ocho meses del porcentaje que le corresponde por los trabajos realizados a los tripulantes de los remolcadores. En estos días la compañía ha abonado ese porcentaje a los pocos tripulantes que trabajaron durante la huelga, en cambio no se les ha abonado a los tripulantes federados, pretendiendo que éstos se inscriban en la sociedad patronal, amenazándolos con destituirlos o cambiarlos de destino en perjuicio de sus intereses si no se someten a las imposiciones de la empresa.

La compañía no respeta la antigüedad del personal, ni los méritos contraídos en el trabajo en forma que lejos de tener en cuenta esa situación, suplanta en los mejores puestos a bordo de los remolcadores a los hombres antiguos por elementos recién incorporados.

La empresa sigue presionando a los baquianos para que abandonen su sociedad. Con este fin no utiliza los servicios de los baquianos desembarcados, negándose a solicitarlos a la Sociedad de Capitanes y Baquianos, como lo hacen los demás armadores y el propio gobierno.

En los vapores "Berlín" y "Vaquillona" la empresa pretendió enviar a bordo gente que se había significado por su manifiesta hostilidad a los obreros federados, alentados por los agentes provocadores que la compañía tiene a su servicio. Fueron a bordo haciendo desplantes hostiles, lo que originó algunos incidentes que pudieron provocar hechos graves, teniendo en cuenta que existían muchos obreros de la empresa que no fueron reincorporados y que un barco no debe quedar expuesto a bandos contrarios, cuando en vez debe reinar la armonía. En base de ello los obreros federados se han negado a trabajar con esos elementos.

Habiendo la compañía al solucionar el conflicto aceptado el reconocimiento del derecho de asociación y respeto a las condiciones de trabajo establecidas, debe cesar en su hostilidad al personal federado y cumplir lealmente lo convenido.

Con ese fin veríamos con agrado que el poder ejecutivo designara una repartición que atendiera los reclamos que el personal formulara, cuando hubiere lugar a ello, por intermedio de la Federación de Oficiales y Federación Obrera Marítima.

Un niñito fué atacado por un perro

Recibió furiosas dentelladas

Su vida está en peligro

En las habitaciones interiores de un pequeño comercio de pan, establecido en la calle Cachi 790, ocurrió ayer de mañana, poco antes de las 7 horas, un impresionante suceso.

El negocio de referencia es atendido por Bernardino Fernández, quien vive en una habitación contigua en compañía de su esposa, Isabel Benítez de Fernández y dos hijos de corta edad.

Ayer de mañana, como hemos dicho, bien temprano acudió allí, para comprar bizcochos y pan, el menor Jorge González, de 4 años de edad, argentino, domiciliado con sus padres en la casa que lleva el número 808 de la misma arteria. Como el chico notara que la puerta de la panadería estaba aún cerrada, se encaminó hacia la entrada contigua, que da acceso al interior de la casa, por la que penetró libremente, pues acostumbraba hacerlo a menudo para jugar con los niños del dueño del comercio.

En esas circunstancias, un enorme perro, que andaba suelto por la casa, atacó furiosamente al menor, derribándolo a mordiscos.

El can hubiera continuado su obra hasta matar al niño, a no ser por la señora de Fernández, la que se hallaba en la cocina y acudió presurosa al oír los gritos de la pequeña víctima, consiguiendo a duras penas separar al animal de su presa.

Es de imaginarse la desesperación de la madre del pequeño Jorge al serle entregado éste, poco después, todo ensangrentado, sin conocimiento y con las ropas hechas girones. Llevó en brazos a la criatura hasta el hospital José M. Penna, (ex Nueva Pompeya), donde los médicos pudieron comprobar que presentaba horribles desgarraduras en el cuero cabelludo en el cuello, rostro y otras partes del cuerpo.

Más tarde, el chico fué enviado al instituto Pasteur, adonde también se condujo al perro causante de la desgracia. El can será sometido a un reconocimiento veterinario, a fin de establecer si está o no hidrófobo.

La policía de la sección 34a. instruye el correspondiente sumario.

EN UN PASO A NIVEL FUE DESTROZADO UN HOMBRE POR UN TREN

En el paso a nivel del F. C. O., sito a la altura de la calle Terrero, el tren eléctrico 270, procedente de Moreno, arrolló a un hombre, no identificado aún, al parecer argentino, de unos 40 años de edad.

La víctima resultó completamente destrozada, y la sección 38a. procura su identificación.

HALLAZGO DEL CADAVER DE UN MARINERO

Ayer a las 9 fué hallado el cadáver del marinero Antonio Smircich, que pereció días pasados en el Dock Central, a consecuencia del hundimiento del remolcador Solís. Presenta una pierna fracturada a raíz del accidente. Se dió sepultura al cadáver a las 12.30.

Los trabajos para poner a flote al remolcador no han dado comienzo en razón de que se necesita otra grúa para ello.

UNION OBREROS MUNICIPALES

Asamblea para mañana

Mañana sábado, a las 20, en el local social, Moreno 3281, se efectuará una asamblea general ordinaria de esta entidad.

Orden del día: Lectura de las actas anteriores; Balances correspondientes al tercer trimestre del año 1928; Informe de la comisión administrativa correspondiente a las actividades y labor desarrollada en los meses de julio, agosto y septiembre del año en curso; Pedido de reingreso de un ex socio expulsado; Proyecto de la C. A. de subsidio a los socios que sufran suspensiones y cesantías injustificadas; Asuntos varios.

FEDERACION O. DE CHOFERES (SECCION CAMIONES)

Control sindical en la zona portuaria

La Federación de Choferes comunica a sus asociados que la Federación O. Marítima resolvió reconocer los carnets de esa organización en la zona portuaria y en todo el litoral, en virtud de lo cual, los conductores de camiones y transportes en general para realizar operaciones con los barcos será indispensable presentar el carnet de organizado.

Próximamente se darán más detalles sobre esta importante cuestión.

Reunión para mañana.

Se cita a los compañeros de la sección camiones, a la reunión que se celebrará mañana, sábado, a las 21 horas, en el local social, Ecuador 722.

DE GALVEZ (Santa Fe)

Conferencia sobre el conflicto de los carreros y estibadores

Días pasados se realizó en la plaza local una conferencia organizada por los obreros carreros y estibadores, en la que habló un delegado de Santa Fe, quien trató sobre los conflictos que actualmente sostienen los carreros y estibadores a causa del pliego de condiciones presentado a los comerciantes señores Rambaldo Hnos. y Francisco Olivella.

Dada la solidaridad que existe entre los obreros, se desenlaza en próximo triunfo.

Trató de matar a su esposa y al no conseguirlo se suicidó

LA LIBERTAD DEL OBRERO GODOY, EN BARRANQUERAS (Chaco), PROVOCO MANIFESTACIONES DE SIMPATIA

RESISTENCIA, 22 (De nuestro corresponsal). — Esta tarde el vecino pueblo de Barranqueras estuvo de fiesta. Obreros de distintos gremios reuniéronse en el local de la Federación exteriorizando su viva alegría por la libertad de Félix Godoy, obrero marítimo a quien, días pasados, a raíz de la huelga, se le amenazó, tramándose matarlo.

Como fallara el revólver con que los crumiros intentaron darle muerte, le golpearon en la cabeza y derribaron originándole la pérdida de un ojo. No obstante, repuesto Godoy, hirió de muerte al crumiro Romero (a) Cartucho.

El pueblo de Barranquera y Resistencia siguió de cerca el proceso contra el obrero Félix Godoy, cuya defensa se confió a nuestro compañero doctor Eduardo Beretta. Obtenida la libertad esta tarde, se improvisó una entusiasta reunión en Barranqueras, vivándose a la organización obrera y a nuestro partido.

El sábado se realizará en la Casa del Pueblo una reunión tendiente a fundar un sindicato de oficios varios.

SIN MEDIAR CAUSA, UN HOMBRE MATO A SU CUÑADO

Vivía en la misma casa, y ayer atacó a tiros al matrimonio

En Crámer 2591 se domiciliaba Carlos Cáceres, argentino, de 61 años, empleado, y su esposa Julia Dolcgué.

Con el matrimonio vivía un hermano de Julia, de nombre Luis Eugenio, argentino, de 36 años, soltero, jubilado de la armada.

Ayer, aproximadamente a las 20 horas, hallábanse los esposos en una de las habitaciones de la finca, cuando entró Luis Eugenio empuñando una pistola, con la cual hizo dos disparos contra el matrimonio, hiriendo de un balazo en la cabeza a su cuñado Carlos.

La víctima fué trasladada al hospital Pirovano en estado desesperante.

El autor del hecho se encuentra detenido en la seccional 33a.

Se habían desposado hace 34 años, y tenían dieciséis hijos, viviendo en eterna desavenencia

EL SUICIDA SE DESCERRAJO UN BALAZO EN LA CABEZA

A las 15 horas de ayer ocurrió un suceso sangriento en el interior de la casa Rivadavia 4427.

Desde hace tres meses vivían en esa finca los esposos Ignacio Araujo, italiano, de 74 años, y Clotilde Eugenia, argentina, de 49 años.

Habían contraído enlace 34 años atrás, y de su unión nacieron 12 hijos, que agregados a otros cuatro que Ignacio tenía de un anterior matrimonio, hacían la numerosa prole de 16 descedientes.

Actualmente sólo cuatro hijos vivían con sus padres; los restantes han logrado realizar sus respectivos hogares.

El matrimonio sostenía, con harta frecuencia, incidencias, a las que ya se habían acostumbrado los vecinos.

Estas desavenencias recrudecieron en los últimos cuatro días, e hicieron crisis en la tarde de ayer.

Siendo la hora arriba señalada, Ignacio pidió a su señora un cuello, para vestirse. Como la aludida no procediera con prontitud, el marido irascible la acometió a golpes de puño, produciéndose una lucha cuerpo a cuerpo.

El trató de apoderarse de un revólver que guardaba en un baúl; Clotilde, creyendo que el arma tomada era una navaja, levantó una silla para defenderse.

En ese instante, Ignacio hízole un disparo que no dió en el blanco.

Al oír el ruido de la detonación acudió a la habitación la encargada de la casa, Clara Rodríguez y, con el propósito de separar a los contrincantes, se puso entre ella y el marido de Clotilde, hecho que aprovechó ésta para salir de la habitación y esconderse en el baño de la casa, pero él la siguió y le hizo un segundo disparo, pero sin que tampoco diera en el blanco.

En seguida, ante la presencia de las dos nombradas y de su señora, se descerrajó un tiro en la sien derecha, cayendo al suelo bañado en sangre, falleciendo casi en el acto a consecuencia de ello.

Inmediatamente acudió la policía de la sección 10a., tomando la correspondiente intervención en el suceso, llevando el cadáver de Ignacio a la Morgue, a disposición del juez doctor Lamarque, que entiende en el asunto.

El temporal en el sud

NO HA SIDO HALLADA AUN LA CHATA QUE ROMPIO AMARRAS CON SEIS HOMBRES A BORDO

Otro accidente marítimo

Informaciones llegadas a la prefectura general desde Río Gallegos, hacen saber que el vapor "Santa Cruz", que había salido mar afuera en busca de la chata que se desprendiera de su costado el lunes último, con seis hombres a bordo, ha regresado anteanoche sin haber obtenido resultado alguno en sus exploraciones.

La búsqueda es continuada por el vapor "Tarapacá" y por el "Río Santa Cruz", que recibió orden de sus armadores de salir nuevamente ayer de madrugada.

El vapor "Antártico", que hizo una recorrida desde Monte Entance hasta Cape Fearmeather, regresó a Puerto Santa Cruz después de 24 horas de navegación.

Durante el temporal, el vapor "Bahiense", que se hallaba anclado en los muelles de Puerto Deseado, en una de las fuertes sacudidas causadas por el oleaje, chocó contra el maderamen de los mismos, resultando con abolladuras en la popa, proa y lauda de estribor. Bajo la línea de flotación, este barco tiene abiertos varios rumbos, por donde el agua ha invadido algunos compartimientos.

La tripulación del buque trabaja activamente para evitar un desastre, secundada por marineros de la subprefectura.

El tiempo ha mejorado algo desde ayer por la tarde. Comisiones enviadas por la policía recorren la costa entre Coyle y cabo Vírgenes, en procura de los náufragos.

EN LAS VIAS DEL CENTRAL ARGENTINO OCURRIO UN GRAVE ACCIDENTE

SAN FERNANDO, 22 — Esta madrugada, a la 1.20, mientras cruzaba las vías del ferrocarril Central Argentino un carro atmosférico, guiado por Angel Brea, al que acompañaba en el pescante Juan de las Tortas, fué embestido violentamente por un tren eléctrico.

El último de los nombrados, que notó la aproximación del convoy, pudo arrojarse a tiempo fuera del vehículo; pero Brea quedó enganchado en una horquilla al intentar hacer lo propio, por lo cual pereció en el accidente.

El carro y dos caballos que tiraban de él, quedaron destrozados.

HERIDO DE UN BALAZO

ROSARIO, 22. — Esta mañana, a las 5.40 horas, un grupo de individuos la emprendió a balazos contra la jardinera de reparto de pan que guiaba José Scabisa, acompañado por Nicolás Fisani.

Estos repelieron la agresión en la misma forma, resultando gravemente herido de un balazo en el abdomen uno de los atacantes, llamado Juan Silva.

La policía de la sección 3a., que le tocó intervenir en el hecho, detuvo a los nombrados repartidores y a Francisco De Andréis, quien se daba a la fuga en el momento de aparecer algunos agentes.

LAS INVESTIGACIONES CIENTIFICAS EN FRANCIA

PARIS, 22. — Varios distinguidos hombres de ciencia sudamericanos, asistieron a la asamblea general de la asociación para el fomento de las relaciones entre médicos de Francia e los países amigos.

Durante la reunión el doctor Victor Balthazard, profesor de la Facultad de medicina y miembro de la Academia de medicina, señaló los apreciables servicios que la asociación presta a los médicos extranjeros en Francia, donde además de una calurosa acogida la asociación les brinda la posibilidad de proseguir sus investigaciones científicas, que constituye una sólida garantía de penetración íntima y de progreso hacia la [illegible] científica.

A continuación el doctor [illegible] Mazzini, profesor de la Facultad de medicina, leyó un informe del doctor [illegible] general, en el que expresa que [illegible] hombres de ciencia franceses [illegible] guía otro afán que trabajar por el amor de la ciencia, para el mayor provecho de unos y otros.

Los servicios municipales en Alemania

Lo que ha visto una delegación de ediles franceses en varias ciudades

EJEMPLO UTIL

En el mes de julio del año en curso una delegación constituída por el señor Georges Lemarchand, presidente del concejo municipal de París, y compuesta por miembros de esa institución, miembros del consejo [illegible] del Sena y por altos funcionarios de los servicios técnicos de la prefectura del Sena, efectuó un viaje a Alemania para estudiar los diversos servicios referentes a las aguas y al saneamiento de una capital moderna.

Dicha delegación, que visitó sucesivamente a Coblenza, Dusseldorf, Essen, Hamburgo, Berlín y Munich, recibió en todas partes una cordial acogida de parte de las autoridades locales y de los ingenieros de los diversos servicios.

Pudo comprobar el esfuerzo realizado por el pueblo alemán a objeto de [illegible] pararse para el porvenir, dando así un ejemplo útil en el que muchos [illegible] podrían inspirarse.

A su regreso, el señor Lemarchand dió a sus colegas del consejo municipal, en una nota preliminar que [illegible] dablemente será seguida por otra [illegible] forma más completa, las primeras impresiones recogidas en su viaje.

En lo que concierne al servicio de las aguas, la nota deja constancia de la tendencia de los alemanes a [illegible] zar las aguas subterráneas [illegible] rencia a las aguas del río [illegible] Berlín como en Munich.

En Berlín la explotación de este servicio está constituído en forma [illegible] ciedad anónima, siendo la mayoría [illegible] dad de las acciones propiedad de la ciudad. Esta forma de explotación [illegible] mucho más flexibilidad, sin dejar de permitir el control de los representantes elegidos.

Una de las cuestiones más importantes para las grandes ciudades es la de los desagües.

Mientras que París, por ejemplo, lo dispone de 5000 hectáreas de [illegible] no para sus aguas servidas, Berlín dispone de 22.000, y los pueblos [illegible] lo mismo, se trata de depurar las aguas por un procedimiento [illegible] de fango que produce gas de alumbrado.

Por otra parte, se han construído muchos lugares usinas de depuración que después de la operación permiten devolver las aguas al río sin [illegible]

Por el empleo de este sistema —se nota —, en la región de Berlín se podría depurar una parte de las aguas de los barrios de aguas del Sena, antes de que atraviesen París, y aliviar así los albañales de la capital francesa.

Ciertas comodidades ofrecen a los habitantes de Berlín llamaron la atención de los ediles franceses, primeramente la distribución eléctrica [illegible] hora en casa de los particulares, el llamado de los taxis y de [illegible] efecto, por medio de un aparato eléctrico, en un tiempo muy breve, [illegible] de llamar varios agentes de policía, evitándose así robos y crímenes.

El alumbrado y el adoquinado de las vías públicas hicieron también [illegible] mania progresos importantes.

A proximidad de las minas de [illegible] lón se han instalado fábricas de [illegible] que, que suministran esas [illegible] las industrias metalúrgicas. [illegible] subproducto ofrece en [illegible] de alambrado, transportable a grandes distancias para las aglomeraciones importantes.

Lo que ha interesado sobre todo a la delegación en materia de transportes urbanos, es la posibilidad para el comprador de un boleto del Ferrocarril de Berlín, de tener derecho a la correspondencia, no sólo sobre dicho ferrocarril subterráneo, sino también sobre el tranvía, ómnibus o de tranvías, a elección de cada uno, y sin limitación de [illegible] rrido.

Así se suprime la competencia [illegible] no tiene razón de existir, y se permite a los trabajadores dejar el centro de la aglomeración para habitar en un lugar más sano y más alegre.

BANCO MUNICIPAL DE PRESTAMOS

HOY a las 16.30 continuando a las 21 horas HOY

REMATE DE MUEBLES

(Planta baja)

PIANOLAS, PIANOS, COMEDORES, DORMITORIOS, ESCRITORIOS, ARTEFACTOS ELECTRICOS, BRONCES Y MUEBLES SUELTOS.

Avd. DE MAYO 1073 y RIVADAVIA 1072. U. T. Riv. 7185

HERNIA

Reducción garantida, sin operación y sin molestia con el "New Elastic Truss". Hecho a medida para cada caso, este suave y eficaz aparato permite todo trabajo, no incomoda y asegura la curación progresiva de la hernia con rapidez y seguridad. Hasta los tres días devuelvo el dinero si no diera plena satisfacción. Antes de comprar reductor o comprensor alguno, visítenos: nada le cuesta. — S. BAER, especialista, 314 Esmeralda 314 (primer piso), de 8 a 11 y de 13 a 17. (Recorte y conserve este aviso.)

NO HAY mejor ni más conveniente $ 18 m/n.

COMEDOR de la Casa del Pueblo

RIVADAVIA 2130 — U. T. 47 Cayo 1856

Abierto todos los días desde las 9 1/2 hasta las 23 1/2 horas

CASATAS, QUESITOS Y HELADOS DE TODAS CLASES

(Elaborados especialmente para nuestro Comedor)

MENU DEL DIA

ALMUERZO: Sopa Juliana; Puchero a la española; Bife a la chada con ensalada; Postre, compota de ciruelas.

CENA: Fiambre surtido; Seses a la ranchera; Pavo al horno con papas; Postre especial.

Se prepara menú especial a pedido de los concurrentes.

Los compañeros que deseen organizar comidas familiares [illegible] darán franca acogida en nuestro Comedor.

(El personal del COMEDOR se mentirá atendido si en la [illegible])

ACTIVIDADES DEPORTIVAS

FUERON DESIGNADOS LOS REFEREES PARA LOS PARTIDOS DEL SABADO Y DOMINGO

De acuerdo a la resolución adoptada por el C. D. de la Asociación Amateurs Argentina de Fútbol, mañana, sábado, y el domingo se disputarán oficialmente los partidos que se indican a continuación para los cuales se han hecho también las designaciones de referees en la siguiente forma:

PRIMERA DIVISION A

Mañana, sábado

Racing v. Sp. Barracas, Galli y Galesio, primera y reserva, respectivamente.

Domingo

Huracán v. San Fernando, Garigliano y Cinco.

—Porteño v. Estudiantes de La Plata, Laroque y Spallarrosa.

—Atlanta v. San Lorenzo de Almagro, Valdatta y Lobos.

—Sportivo Palermo v. Independiente, Sosa y Chavín.

—El Porvenir v. Barracas Central, Caroprese y Di Salvo.

—Estudiantes v. Argentinos de Quilmes, De Espósito y N. N.

—Boca Juniors v. Sportivo Buenos Aires, Macías y Serigna.

—Racing v. Sportivo Barracas, Galli y Galerato.

—Excursionistas v. River Plate, Gómez y Castelnuovo.

—F. C. Oeste v. Banfield, Liñeiro y Sapelli.

—Argentinos Juniors v. Lanús, Espinola y Zucarelli.

PRIMERA DIVISION B

Retiro v. Sp. Balcarce, Maffioli.

—San Telmo v. Alvear, Hondarraguc.

AMISTOSO

Platense v. Est. Porteño, Nay Foino.

EN LA DOBLE LA PLATA Y DOBLE VILLA ELISA PARTICIPARAN 78 CICLISTAS

FIGURAN DOS ROSARINOS -- NOMINA DE LAS TRES CATEGORIAS

Como hemos informado, el domingo se verificarán las carreras denominadas "doble La Plata" y "doble Villa Elisa", organizadas por el Club Ciclista Federal.

La largada se efectuará desde el kilómetro 2 del camino adoquinado, a las 6.30 horas; la tercera categoría a las 7 horas la primera y a las 7.10 horas la segunda.

Los inscriptos son los siguientes:

PRIMERA CATEGORIA

C. C. Federal: 1, Cosme Saavedra; 2, Enrique Mayer; 3, Antonio del Gesso.

C. C. Nacional: 4, Francisco Rodríguez; 5, Francisco Bonvehí; 6, Leopoldo De Meyer; 7, Antonio Villanueva; 8, Ewald Ebner; 9, Polese Alside.

C. C. Petit Breton: 10, Vicente Bogiolo.

C. C. Platense: 11, Leandro Martínez; 12, José H. López.

C. C. General San Martín: 13, Fermín Pacheco.

SEGUNDA CATEGORIA

C. C. San Martín: 14, Enrique Ferrer; 15, José Sesana; 16, Hugo Sturn; 17, Lorenzo Mastrocola.

C. C. Nacional: 18, F. M. Presta, 19, Ricardo Bragaña; 20, Agustín De Cruz; 21, Luis Nicolini; 22, Domingo Pisani; 23, Fernando Scaglia; 24, Juan Ruana; 25, Felipe Yordano; 26, Pedro Bisson; 27, Francisco Muratore; 28, Fermín Hurtado; 29, Antonio Mayo; 30, Esteban Durán; 31, José Moras.

C. C. Unidos: 32, Arturo P. Viale; 33, Angel Papita; 34, Normando Isolio.

C. A. River Plate: 35, José Lopretto; 36, Francisco Picayo; 37, Giordano Mion.

C. C. Argentino: 38, Eugenio Merelle.

C. C. Platense: 39, José Arrieta.

TERCERA CATEGORIA

C. C. Federal: Número 40, José Barcia; 41, Eduardo Osorio; 42, Alberto Broggini; 43, Salvador Gil; 44, Leonidas A. Rodríguez; 45, Héctor S. Perturzo; 46, Manuel Rodríguez; 47, Francis Rodríguez; 48, Angel Cernuschi; 49, F. Martínez Alvarez.

C. C. Nacional: Número 50, Raúl Zapico; 51, Juan Fons; 52, Natalio M. Cicarella; 53, Vicente Santarelli; 54, Antonio Galasso; 55, Miguel Stábile; 56, Edmundo Vigo; 57, Sebastián Isarn; 58, César Luciona; 59, Ramón Xaubet; 60, Manuel Martínez; 61, Pedro Irazois.

C. D. América: Número 62, Blas Cantera; 63, Joaquín R. Rodríguez; 64, Aníbal Somoza; 65, Guillermo Nicholson.

C. C. Gral. San Martín: Número 66, Antonio Ceola; 67, Juan Binelli; 68, José Rosetti; 69, Carlos A. Merelle.

C. C. Unidos: 70, José J. Alonso; 71, Manuel López.

C. C. Petit Breton: Número 72, Héctor Curzi.

C. A. River Plate: Número 73, Genaro Fiorentino; 74, Luis Delgado.

C. C. Moreno: Número 75, Mario Ruggero; 76, Gregorio De Arma.

C. A. Provincial (Rosario): Número 77, José Brignardello; 78, J. Lucca.

MAÑANA SE INICIARA EL DESQUITE POR EL CAMPEONATO INTERLIGAS

EMPLEADOS NACIONALES v. COMERCIALES, SE ENFRENTARAN EN LA CANCHA DEL CLUB CHACARITA JUNIORS

EQUIPO DE LA FEDERACION COMERCIAL DE FUTBOL QUE VOLVERA A ENCONTRARSE CON EL de la Federación Atlética de Empleados Nacionales, por la disputa de la copa Cultura y Trabajo. Lo integran los siguientes jugadores: Crotti; J. Martínez y Forrester; Padula, De Saa y Aragón; Sandoval, De los Santos, Olivari, Mangini y Passini. Como se recordará, este cuadro en el último encuentro con empleados nacionales perdió por 2 tantos contra 1.

Se recordará que el campeonato interligas por la copa Cultura y Trabajo quedó sin definirse, pues las tres entidades participantes: Federación Atlética de Empleados Nacionales, Federación Comercial de Fútbol y Asociación Bancaria, se vencieron entre sí en forma que el campeonato quedó sin definirse, pues por su reglamentación éste debía hacerse por puntos. Esa circunstancia determinó a las autoridades de la Confederación Deportiva Gremial Argentina a hacer jugar por eliminación el trofeo entre las tres instituciones participantes. Pasado mañana, sábado, se enfrentarán en la cancha del Club Chacarita Juniors, sita en Humboldt 345, la Federación Atlética de Empleados Nacionales y la Federación Comercial de Fútbol. Estos dos cuadros jugaron el último partido, en el que resultó ganador el primero por dos tantos contra uno. De acuerdo a esos antecedentes, la revancha promete resultar interesante. El ganador se clasificará para la final con los bancarios.

Cómo formarán algunos equipos en los partidos del domingo

SAN LORENZO

Contra Atlanta, en Humboldt 470, el conjunto del C. A. San Lorenzo de Almagro estará así constituido:

Jaime Lema; Pedro Omar y Enrique Monti; Alfonso Lujambio, Luis F. Monti y José H. Fossa; Alfredo Carricaberry, Pedro Sarrasqueta, Juan Maglio, Diego García y Arturo Arrieta.

BARRACAS CENTRAL

Contra El Porvenir, en Iriarte y Vélez Sársfield, cancha de Sp. Barracas, el cuadro de Barracas Central formará así:

E. Masjoán; A. Carri y R. Nouche; P. Gobbi, J. Pérez y O. Iturrieta; L. Badorini, F. Seijas, M. Irigoyen, A. Lorenzo y B. Grossi.

EL CUADRO DE EMPLEADOS NACIONALES

La Federación Atlética de Empleados Nacionales resolvió nombrar a los siguientes jugadores para integrar con ellos el equipo que deberá medirse con los Comerciales.

Mapelli; Alterio y Omar; Recanattini, Llupias y Evaristo; Volante, Risso, Trufa, Peucello, Maglio, Raggi, Ravelli, Mapelli, Fernández y Caracciolo.

A su vez la Confederación Deportiva Gremial Argentina, que patrocina dicho encuentro, reunido expresamente los miembros que componen la misma, procedieron al sorteo del referee que tendrá a su cargo la dirección del match, recayendo la designación en Cirilo Garigliano, quien será secundado por los linesmen Ferraro y Patria.

Hora del partido.

El encuentro dará comienzo a las 15.20.

RIVER PLATE

Contra Excursionistas, en Núñez, River Plate presentará los siguientes equipos:

Primera: J. Crotti; A. Rodríguez y J. C. Iribarren; L. Maresca, A. Giglio y C. Benelli; J. Ramos, G. Uriarte, J. A. Granara Costa, V. Locaso y M. Debatte. Enfermos: F. Gondar y M. Patiño.

Reserva: J. Mihovich; L. Bauzane y J. Cacopardo; R. Solía, E. Milazzo y J. Costante; E. Taboada, V. Gambardella, A. Devincenzi, R. Ravachino y F. Osilio.

Fixture de divisiones inferiores. — En avenida Alvear y calle Tagle: Segunda división River Plate v. Tigre, a las 14 horas.

River Plate "C" v. América, cuarta, a las 10.30 horas.

River Plate "B" v. Martínez, quinta, a las 8.30 horas.

River Plate v. All Boys, veteranos, a las 16 horas.

Noticiario de la Asociación Amateurs Argentina de Fútbol

A la secretaría de esta entidad futbolística llegaron ayer las siguientes notas:

PEDIDOS DE PUNTOS REGLAMENTARIOS — Los clubs que figuran en primer término solicitan los puntos reglamentarios por las causas que a continuación se mencionan: Azul y Blanco versus José Altube, por no haberse presentado Sportivo J. Altube; Quilmes v. Deutscher Fussball, cuarta, por ausencia del team de D. Fussball; Boca Alumni v. Sportivo Balcarce, intermedia, por no haber concurrido referee Boca Alumni; Lanús v. Barracas Central, por no haberse presentado Barracas Central (segunda división); Gimnasia y Esgrima de La Plata v. Honor y Patria, quinta, por ausencia de Honor y Patria.

REFEREE JUAN CAROPRESSE — Informa sobre las incidencias ocurridas durante el trancurso del match Vélez Sársfield v. Quilmes, primera división.

CLUB SPORTIVO Y SOCIAL JOSE Altube — Informa sobre las anormalidades ocurridas durante el transcurso del match versus Independiente San Miguel, tercera división.

CLUB ATLETICO ALBION — Informa sobre las incidencias del partido jugado contra el club Animafuerte, intermedia.

CLUB SOCIAL Y DEPORTIVO FLORES — Hace algunas consideraciones a efecto de indicar field para realizar los partidos de intermedia y reserva versus Defensores de Santos Lugares, a jugarse el día 25 del corriente mes.

RACING CLUB — PROTESTA EL encuentro de veteranos jugado contra el Club Sportivo Palermo, por la inclusión indebida de dos jugadores.

CLUB DE GIMNASIA Y ESGRIMA de La Plata — Informa las razones que motivaron la no realización del encuentro que el fixture oficial le asignaba a su quinta división contra San Lorenzo de Almagro, de fecha 11 del mes corriente.

C. ATLETICO ARGENTINO DEL SUD — Informa que ha resuelto expulsar a Angel Stirno, botiquín de dicha institución.

CLUB ATLETICO ARGENTINO DE Quilmes — Comunica las razones por las cuales no se llevó a cabo el match versus Estudiantil Porteño, cuarta, que el fixture fijaba para el día 11 del corriente mes.

REFEREE FRANCISCO A. LIGATO — Solicita reconsideración de la pena que le fuera impuesta en oportunidad por el H. jurado.

CLUB SPORTIVO BARRACAS — Solicita permiso para realizar el encuentro que el fixture le asigna contra Racing, mañana sábado. (Fué concedida la autorización).

Pide también autorización para jugar un match amistoso el día 25 del corriente contra Sportsman, a total beneficio de las víctimas del incendio ocurrido hace pocos días en el radio donde se halla ubicado el field de Sp. Barracas. (Fué concedida esta autorización).

CLUB A. BARRACAS CENTRAL — Envía planillas de primera división y reserva correspondientes al domingo 18 del actual.

Partidos suspendidos

Segunda división

En virtud de las elecciones comunales que deben realizarse pasado mañana domingo en la provincia de Buenos Aires, la mesa directiva de la Asociación Amateurs Argentina resolvió suspender los siguientes partidos de segunda división, fijados para esa fecha: Boulogne v. Colón, A. y Blanco v. T. Edison, Ind. S. Miguel v. América, Lincoln v. Sportivo Altube, Esmeralda v. Sportivo Rivarola, V. Furst . Rog. Palermo, U. y Progreso v. Sp. Flores C., A. Brown v. Sportivo Atlántida, Ind. Los Hornos v. Vulcano.

El domingo se iniciará el campeonato de competencia de los obreros municipales

Equipos participantes y programa de partidos

Bajo el patrocinio de la sociedad Unión Obreros Municipales, pasado mañana dará comienzo el campeonato de fútbol por la copa de competencia, en el cual intervendrán los cuadros de las diversas secciones de la municipalidad.

Este concurso, que es por eliminación, se disputará una artística copa y 11 medallas de plata.

Practicado el sorteo, después de vencido el plazo para la inscripción de equipos, el programa de partidos a efectuarse es el siguiente:

Domingo, 25, a las 8.30 horas: Hospital Rawson v. Hornos de Chacarita.

Domingo, 25, a las 16 horas: Saneamiento v. Hospital Piñeiro.

Domingo, 9, a las 8.30 horas: Hornos Incineradores de Flores v. Talleres Centrales.

Domingo, 9, a las 16 horas: Hospital Alvear v. Tracción Mecánica.

PROXIMA FIESTA CAMPESTRE

En la última reunión, la comisión deportiva ha resuelto realizar una gran fiesta campestre en el campo deportivo que la Unión Obreros Municipales posee en Núñez, el domingo 16 de diciembre.

La fiesta dará comienzo a las 7 de la mañana y terminará á las 19 horas.

La comisión deportiva prepara un variado y extenso programa en el cual habrá números que constituirán una novedad.

El baile dará comienzo por la mañana y la ejecución de piezas bailables estará a cargo de dos orquestas.

Funcionará un servicio de transporte desde las barrancas de Belgrano al campo deportivo, a cargo de la sociedad.

Los precios de las entradas a dicha fiesta son los siguientes:

Socios de la sección deportiva, gratis; socios, 0.50; invitados; $ 1; mujeres y niños de 7 a 14 años, 0.10; menores de 7 años, gratis.

EN BARRACAS EL DOMINGO HABRA UN PARTIDO DE BENEFICIO

PRO DAMNIFICADOS POR EL INCENDIO DEL 13

Se recordará que el martes, 13 del actual, un incendio destruyó varias casitas de madera situadas en las calles Río IV esquina Perdriel, habitadas todas ellas por gente humilde.

Contemplando la triste situación de esta gente pobre, las autoridades de los clubs Sportivo Barracas y Sportsman, cuyas respectivas canchas lindan con la de aquellos hogares en desgracia, y, en el deseo de ayudarlos en reparar las pérdidas materiales sufridas, resolvieron realizar el domingo un match, cuyo producto de entradas, en su totalidad, será destinado a ese fin.

Se enfrentarán los primeros cuadros de los clubs mencionados en la cancha del Club Del Plata, también vecina a la de aquéllos, y cuya entidad se adhiere así a la simpática iniciativa.

El móvil de la reunión y el valor de ambos equipos hace suponer que los aficionados y vecinos de Barracas, en especial modo, apoyarán con su presencia este encuentro, contribuyendo al éxito del mismo.

El partido se iniciará a las 16. Previamente se medirán las intermedias de los Clubs Sportman y Del Plata.

Se han instituído los siguientes premios: al ganador del partido de primera división, 1 copa de plata y 11 medallas de igual metal y 1 para el referee.

Al ganador de intermedia, 1 copa donada por el Club Del Plata.

Además se efectuará un concurso, en el cual podrán participar todos los jugadores de los equipos nombrados, consistente en shotear la pelota. Resultará ganador quien la envía a mayor distancia. Para ello se ha instituído como premio un hermoso tintero.

Hoy habrá cine en River Plate

Se exhibirá una película especialmente dedicada a los atletas

Todos los viernes, a partir del día de hoy, de acuerdo con una resolución del consejo directivo del Club River Plate, habrá sesiones cinematográficas especialmente dedicadas a los niños, en el estadio que el club posee en la avenida Alvear y Tagle.

Estas sesiones cinematográficas, que darán comienzo a las 20.45 horas, se realizarán al aire libre o en el salón de fiestas, conforme las condiciones del tiempo. Las proyecciones serán de un cuadro de dos por dos metros de gran nitidez proyectadas con cine Kodak de 200 watts.

Entre las películas que se desarrollarán durante los programas figuran en su mayoría las de carácter cómico, comedias y dibujos animados, interpretadas por los artistas de mayor fama entre los que se cuentan a Carlitos Chaplin, Jackie Coogan, Irving Cumings, Doris May, Sid Chaplin y el Perro Rin Tin Tin, y otros.

En el programa a desarrollarse esta noche figura la película titulada "Proezas o querer es poder", especialmente dedicada a los atletas del club atlético River Plate, a quienes se les invita muy especialmente, pues la película mencionada es de alto carácter instructivo y presenta diversas pruebas atléticas desarrolladas por campeones y tomadas muchas de ellas en relanzeur, tales como, salto con garrocha, salto de vallas, salto en alto, carreras de fondo, lanzamiento del disco y jabalina, etc.

El resto del programa de esta noche lo componen cintas de Carlitos Chaplin, Irving Cumings, dibujos, etc.

La entrada para presenciar estas sesiones cinematográficas, serán completamente libres para todos los concurrentes que sean asociados, familiares del asociado y demás invitados. La entrada se realizará por la esquina de avenida Alvear y Tagle.

Por tratarse de noche de moda de patinaje, como lo son todos los viernes, y considerando la afluencia de gran número de personas y niños se ha dispuesto la instalación de numerosas plateas a fin de poder dar comodidad a los invitados y asociados.

River Plate anunciará en su cancha los resultados de todos los partidos

Cedió la cancha para la final de competencia bancaria - Otras resoluciones de su C. D.

La C. D. del C. A. River Plate, en su reunión última con otras, adoptó las siguientes resoluciones:

Tabla de resultados de los partidos: Se resuelve mandar construir un pizarrón para colocarse en él, durante el desarrollo de los partidos que se efectúen en nuestra cancha, los resultados de los demás matches del campeonato a medida que éstos se van desarrollando.

Canchas de bochas: Se resuelve ordenar la construcción de dos canchas de bochas, las que se ubicarán en el lugar que actualmente ocupa la glorieta.

Asociación Bancaria Argentina de Deportes: Atento al pedido formulado por la institución del epígrafe, se resuelve conceder en las condiciones de práctica el campo de deportes para el día 27 del actual, a fin de que se dispute en él el match final de la Copa de Competencia, entre los Clubs Banco de la Nación Argentina y Banco Hipotecario Nacional.

Subcomité de fiestas: Se aprueba el balance presentado que corresponde al baile que se realizó el sábado 17 del corriente.

Personal: Nómbrase subgerente al auxiliar Esteban Arduino, elevando su sueldo mensual á $ 200 moneda nacional. Auméntase a $ 120 moneda nacional mensuales los sueldos de los empleados Bartolomé Osilio y Alfredo Pasqui y a $ 100 moneda nacional mensuales el sueldo del guardarropero Blas Aloy.

Contrato del buffet: Se da lectura y se aprueba el contrato firmado con el señor José Blanco López, referente a la explotación del buffet.

Subcomisión de patinaje: Se resuelve designar a Francisco Jurnet, Augus-

★ Gráficos v. Ferroviarios ★

MAÑANA SABADO EL EQUIPO REPRESENTATIVO DEL PERSONAL de la Federación Gráfica Bonaerense se enfrentará al de la Confraternidad, del personal de las entidades obreras ferroviarias. El match se verificará en la cancha del C. A. Independiente, en Avellaneda, bajo el control del jugador del primer equipo local L. Ravaschino. Ambos conjuntos son homogéneos y por sus antecedentes son capaces de realizar un buen match. El de la Gráfica acaba de vencer por elevado score frente a otro cuadro similar, y el de la Confraternidad se presentará al cotejo con los prestigios que supone su reciente triunfo en su match con los Obreros Municipales. En esta ocasión el equipo de la Federación Gráfica formará así: Manuel Ruiz; Alberto Ravaschino y Eliseo Erneta; Alfredo González, Luis Desimone y Luis Grimoldi; Ernesto Verzara, D. Grimoldi, Alfredo Ravaschino, Luis y Félix Gielfi.

MIONE
Un Punto Jabón MIONE. Quita manchas de tinta, aceite, grasa, pintura, etc., y deja las manos blancas y suaves, presentables.
Se vende en:
DEFENSA 756 | 25 DE MAYO 28
SUAREZ 1899 | "EL HOGAR OBRERO"
LAVALLE 1041 | ESMERALDA 155
Av. de MAYO 599
MEXICO 794
Importador exclusivo:
A. Comolli B s Aires
V. Solit.

Comprar en nuestra casa es saber comprar
Ofrecemos aquí una demostración práctica de la excelente calidad de nuestros artículos y de lo reducido de nuestros precios.
PLANCHA eléctrica, muy práctica y suave, marca "Grin", garantizada por un año, completa
$ 6.25

CASA FUNDADA EN EL AÑO 1914
LERIMBERG HNOS
ELECTRICIDAD — RADIO
Corrientes 1828 — Corrientes 1834
BUENOS AIRES

Clisés para Catálogos, Revistas y Diarios
CALVO & MAS
SARMIENTO 648
U. T. 32, Rivadavia 5387
Bs. Aires

Fiestas y actos culturales

CURSOS VARIOS

LIGA DE EDUCACION RACIONALISTA — Bajo los auspicios de esta institución, mañana sábado, a las 21 horas, en su local, Boulogne Sur Mer 740, se llevará a cabo la segunda conferencia del ciclo sobre "El origen del hombre", estando ella a cargo del profesor R. R. Ayala Gauna. El tema a tratar versará acerca de "La selección natural", de Darwin.

SOCIEDAD LUZ

EXHIBICION CINEMATOGRAFICA. — Organizada por la Sociedad Luz, el próximo domingo a las 20.30, en la esquina de Suárez y Ruiz Díaz, se hará una exhibición cinematográfica de películas sobre la vida de la ciudad y las deficiencias edilicias, y de un film para los niños. Un alto parlante amenizará el acto.

El comité "Juan Cenerei" colaborará en este acto, en la distribución de prospectos.

Boletín Municipal

HA SIDO NOMBRADO JEFE DE suministros de la ciudad el señor M. Ripa Elzaurdía.

* * *

LA SOCIEDAD DE FOMENTO "J. B. Alberdi" ha sido reconocida por el departamento ejecutivo.

to Abertello y Víctor Colombo, para integrar la subcomisión aludida.

Aceptación de nombramientos: Manuel Clauso y Liberato Ch. Bernal envían notas aceptando formar parte de las comisiones, financiera pro field propio y de ciclismo, respectivamente.

Notas que se envían al archivo: De Antonio Maura y Carlos A. Tornquist, comunicando que por ausentarse del país se ven precisados a declinar el nombramiento de miembros de la comisión financiera pro field.

Programa para el domingo 2 de diciembre

Primera división "A"

Como hemos informado, el C. D. de la Asociación Argentina de Fútbol teniendo en cuenta que los domingos 25 del actual y 2 de diciembre próximo habrá elecciones en la provincia y capital federal, respectivamente, resolvió suspender los partidos que debían realizarse en canchas de la provincia y capital para los días indicados.

De acuerdo a la facultad conferida al efecto a la mesa directiva ésta ha confeccionado ayer los programas oficiales para aquellas fechas.

Para la de mañana y pasado se han fijado los partidos que damos en otro lugar de esta sección, juntamente con los respectivos referees.

Para el domingo 2 de diciembre se ha preparado el siguiente programa de primera división "A".

Lanús v. San Isidro; Banfield v. Excursionistas; Tigre v. Estudiantes; Argentino de Quilmes v. El Porvenir; Independiente v. Argentino de Banfield; Estudiantes de La Plata v. Talleres; Arg. del Sud v. Liberal Argentino.

Mañana y el domingo proseguirán los torneos del C. A. Obras Sanitarias

Organizados por el C. A. Obras Sanitarias de la Nación, y en sus canchas en Núñez, proseguirán mañana y el domingo diversos torneos internos para los cuales se ha preparado el siguiente programa:

PELOTA

Sábado 24 — A las 14.30, categoría D: J. Mantello y N. Ferraro v. L. Olivero Mas y A. De Mattey; a las 15, categoría D: E. Broen y E. Donadías v. S. Vita y M. Cárdenas; a las 15.30, categoría C: R. F. Ramírez y A. M. Silva v. G. F. Santillán y J. Conti; a las 16.30, categoría D: S. J. Arnaudo y G. Talevi v. G. Barontini y M. Cavajani; a las 17, categoría C: R. F. Ramírez y A. M. Silva v. P. M. Suárez y F. Trobat.

Domingo 25 — A las 9, categoría C: E. J. Baccaro y J. C. Canesa v. G. F. Santillán y J. Conti; a las 9.30, categoría B: J. C. Bogliolo y A. L. Schiopetto v. L. Trogliero y A. Gottifredi; a las 10, categoría D: U. A. Dumont y J. De Checco v. A. E. Baccaro y A. Santurio; a las 10.30, categoría B: J. Saccone y E. Campodónico v. L. Trogliero y C. Gottifredi; a las 11, categoría B: F. Carranza y C. Scarpetti v. H. P. Aguirre y E. G. Selva; a las 11.30, categoría B: R. Crespo y V. Olivier v. R. J. Salcines y A. M. Jantus; a las 16, categoría A: E. Larrinaga y J. R. Sánchez v. J. R. Salcines y S. Pardo; a las 15.30, categoría C: E. L. Crespo y J. Shaguin v. G. F. Santillán y J. Conti; a las 16, categoría B: J. R. Raffeto y R. García v. R. J. Salcines y A. M. Jantus, a las 16.30, categora A: E. Gamboa y H. L. Negri v. F. Pardo y J. Ronchi; a las 17, categoría A: J. T. García y J. Olivero v. F. Belgeri y J. A. Gaboa.

FUTBOL

A las 7.30 horas: C. Administración v. Villa Devoto; referee, A. Scarone, a las 9: C. Externas v. Palermo; reefree, L. Ricotti. A las 10.45: Rec. Talleres v. Boca y Barracas; referee, H. Scarone.

BASKETBOL

Sábado 24 — A las 16.30: Charrúas v. Chingolos; referee, E. Barontino.

Domingo 25 — A las 8.30: Patagones v. Rubios; referee, L. Irigoyen. A las 8.30: Indios v. Cañitas; referee Bartolomé Casas. A las 9.30: Aguilas v. Flocacribasnipa; reefree, J. Villegas.

Lucha romana

CAMPEONATO DEL CASINO

Anoche prosiguió el encuentro de lucha romana pendiente entre Costant, Le Marin y Grikis.

El asalto no se definió durante la hora y diez y seis minutos que tuvo de duración. Proseguirá el sábado a las 10 horas.

Hoy se medirán Fullaondo y Travaglini y si hay tiempo Le Boucher con Willing.

LA PROPAGANDA ELECTORAL SOCIALISTA — DURANTE UNA DE LAS EXHIBICIONES CINEMATOGRÁFICAS del camión que recorre diariamente los barrios de la ciudad. El público observa una película sobre la vivienda suburbana.

PARTIDO SOCIALISTA

Comité Ejecutivo Nacional

PROPAGANDA EN EL INTERIOR

ELECCIONES MUNICIPALES

Villa Madero. — Conferencias a las 19 y a las 20, mañana sábado. Orador: Pedro G. Porcel.

CAPITAL

Asambleas y reuniones

Sección 11a. — Larrea 268. Asamblea el domingo 25, a las 9 horas. O. del D.: A. B. C., movimiento de afiliados, propaganda electoral.

Sección 13a. — Belgrano 1426. Asamblea mañana sábado, a las 20.30. O. del D.: A. B. C., movimiento de afiliados, festival, campaña electoral, informe delegados congreso local, proposición C. de Prensa.

Confederación Juvenil Socialista

ASAMBLEAS Y REUNIONES

J. S. "Felipe Carrillo Puerto" — Asamblea hoy viernes, a las 21. O. del D.: A. C., movimiento de afiliados, festival, varios.

J. S. Femenina "Fenia Chertkoff" — Casa del Pueblo. Celebrará asamblea mañana sábado, a las 16. O. del D.: A. B. C., asuntos urgentes y de interés para todas las afiliadas.

BUENOS AIRES

FEDERACION SOCIALISTA

Con motivo de las elecciones municipales que se realizarán en la provincia el domingo próximo, la secretaría de la Federación ha designado oradores para las siguientes conferencias públicas:

MAÑANA SABADO

En **Mar del Plata** — Diputado José M. Lemos.
En **Colón** — Domingo Marino.
En **Bahía Blanca** — Diputado nacional Adolfo Dickmann.
En **San Nicolás** — Ceferino Campos.
En **Pergamino** — H. Costa Bambollini.
En **San Pedro** — Aristóbulo Martínez.
En **Chacabuco** — Salomón Waphir.
En **Junín** — Ramón Mayo.
En **Ciudadela** — Esteban Perrone.
En **Santos Lugares** — Caserio Terenzi.
En **Caseros** — Basilio Dinápulo.
En **Villa Madero** — Emilio Larken.
En **Luján** — Martín S. Casaretto.
En **Victoria** — Antonio Zamora.
En **San Fernando** — Concejal José Palmeiro.

Clausura de la campaña y proclamación en Avellaneda

EN LA PLAZA ALSINA, MAÑANA SABADO

En la plaza Alsina, de Avellaneda, mañana sábado, a las 21 horas, se realizará un acto público de clausura de la campaña electoral municipal y proclamación de candidatos.

Hablarán el concejal José Palmeiro, el diputado Jerónimo Della Latta, el secretario general del Partido Socialista, Jacinto Oddone, y el candidato a intendente, Juan Antonio Solari.

Hará la proclamación de los candidatos el secretario del comité electoral, ciudadano R. Barsanti.

Conferencias de propaganda

ADOLFO ALSINA

Mañana sábado, en la plaza **Adolfo Alsina,** a las 21 horas, se cerrará la campaña electoral. Oradores: A. Casini y J. Villoria.

SAN MARTIN

Mañana 24, a las 20.30. — En **Ciudadela,** cruce de las calles Moreno y Belgrano. Oradores: Marcos Pomilio, M. Ramírez (hijo) y Esteban Perrone.

—En **Caseros.** Oradores: A. González, J. Mascheroni y Pedro Spagnuolo.

—En **Villa Ballester.** Oradores: Antonio Borello y un delegado de la Federación.

—En **Santos Lugares.** Oradores: Antonio Marto, Ambrosio Saporiti y un orador de la Federación.

CAMPAÑA

Mañana sábado, a las **20.30,** clausura de la campaña electoral, conferencia en la plaza Eduardo Costa.

En este acto hablará un delegado de la Federación y el compañero Manuel V. Besasso.

LA PLATA

Mañana sábado, proclamación de candidatos y clausura de la campaña. En la **plaza San Martín,** a las 20.30. Oradores: candidato a concejal Javier Tisset, candidato a intendente José E. Rozas y un parlamentario nacional.

LOMAS DE ZAMORA

En **Remedios de Escalada,** mañana sábado, a las 18 horas, en avenida Pavón y Garay. Oradores: Emilio Larken y F. Pérez Leiros.

MATANZA

En **Villa Madero,** mañana sábado, a las 20 horas, en Piguó y Las Sierras. Oradores Pedro G. Porcel, Pedro Vidal Gabino Iglesias. Seguidamente se formará una manifestación con banda de música, la que se pondrá en marcha hasta el local del Centro Socialista, Napostá y Chascomús, donde hablarán Emilio Larken y Pedro G. Porcel.

BALCARCE

Conferencias a realizarse en Balcarce:

Zona central: Olavarrieta-Orler, Guffanti-Orler.

Barrio Norte: Montaldo-Osornio, Lezpada-Orler.

Barrio Oeste: Vigiani-Olavarrieta, Montaldo-Orler.

Barrio Sud: Montaldo-Guffanti.

Barrio Este: Lezpada-Osornio.

Mañana sábado: Conferencias breves en todos los barrios de la ciudad. Por la noche, gran concentración final, que partirá del local del Centro Socialista, con banda de música, y recorrerá las calles centrales. Hablarán oradores de la capital federal, el delegado de la F. S. B. y locales.

—En **Pinos** y **San Agustín** habrá conferencias a cargo de oradores de la localidad.

Asambleas y reuniones

Wilde (Avellaneda) — Asamblea hoy viernes, a las 20.30, en su nuevo local, **Lincoln 149,** a objeto de tratar asuntos urgentes relacionados con la campaña electoral.

Diversas

Comité electoral de Lomas de Zamora— Los afiliados a los centros del distrito quedan invitados a una reunión que se efectuará hoy viernes, a las 20.30, en el local del Centro Socialista de Bánfield, donde se les entregarán las credenciales para fiscalizar mesas en los comicios del domingo próximo.

SANTA FE

Conferencias de propaganda

Rosario. — El domingo 25, a las 18, en el Saladillo (frente a los baños) se llevará a cabo una conferencia organizada por el Centro Socialista de las secciones 1a. y 3a. (Rosario), en la que hablarán los compañeros Ceferino Campos sobre "Reflexiones acerca del último escrutinio"; Aristóbulo Martínez, sobre "La acción que hubiera desarrollado un representante socialista en el concejo deliberante", y Domingo Solzona, sobre "Organización interna del Partido Socialista".

Asambleas y reuniones

Rosario (secciones 1a. y 3a.) — Asamblea hoy viernes, a las 20.30, en su local, Mendoza 1519. O. del D.: A. B. C., movimiento de afiliados, informe del delegado al VIII congreso de la F. S. S., varios.

EL CICLON DE VILLA MARIA

Transporte gratuito de maíz para siembra por el ferrocarril Central Argentino

El F. C. Argentino anuncia que, con el fin de aliviar la situación de los agricultores perjudicados por el ciclón que azotó la región de Villa María el 12 del corriente, ha resuelto que los fletes para el transporte de maíz despachado por sus líneas para sembrarse en las estaciones de su zona de influencia, en la provincia de Córdoba, en reemplazo de los cultivos perdidos a causa del mencionado ciclón, sean devueltos íntegros a los interesados una vez comprobado que el destino dado al maíz es el indicado.

Esta concesión regirá hasta el 31 de diciembre del corriente año.

CUARTO CONGRESO INTERNACIONAL DE LA ORGANIZACION CIENTIFICA DEL TRABAJO

Se celebrará el año próximo en París

El Instituto de psicotécnica y de orientación profesional, que funciona en la calle Charcas 2218, y que procura orientar a los jóvenes hacia aquellas actividades que más concuerden con sus aptitudes físicas e intelectuales, ha sido invitado a participar en el Cuarto congreso internacional de la organización científica del trabajo, que se celebrará en París en 1929 como continuación de los realizados en Praga en 1924, en Bruselas en 1925, y en Roma en 1927.

En dicho congreso, que tendrá carácter de concurso, se recibirá un número limitado de memorias cuya selección la harán los comités de cada país, y las que comprenderán seis secciones: industria (producción), agricultura (producción), comercio (distribución), administración pública y privada, economía doméstica y métodos y vulgarización.

El número de memorias que corresponderán a España y países hispanoamericanos, será establecido de acuerdo con la importancia que en lo que respecta a la organización científica del trabajo, tengan dichos países con relación a los otros que tomen parte en el congreso. Todas las memorias deberán ser impresas y repartidas con anticipación a fin de que los congresales puedan conocerlas e intervenir en su discusión.

El congreso, que durará cuatro días, concederá especial importancia a la presentación de resultados y de estudios por medio de la cinematografía; las distintas secciones se reunirán a la mañana y las secciones plenarias se efectuarán a la tarde.

Las adhesiones y los trabajos deberán presentarse en la secretaría del Instituto, debiendo estos últimos estar escritos en francés, inglés o alemán.

A los efectos de que su envío al Comité nacional del congreso, que funciona en Madrid, pueda hacerse con tiempo, el Instituto recomienda que la entrega de los trabajos se haga a la mayor brevedad.

Plataforma Electoral

ELECCIONES MUNICIPALES DEL 2 DE DICIEMBRE DE 1928

El primer Congreso extraordinario de la Federación Socialista de la Capital, convocada a objeto de sancionar la plataforma electoral que sostendrá el Partido Socialista en los próximos comicios, declara que es urgente dotar a la municipalidad de Buenos Aires de las leyes necesarias para su más amplio y armónico desenvolvimiento.

El Partido Socialista reclama del parlamento:

1o. Amplia autonomía municipal y reforma del régimen tributario local.

2o. Intendente municipal electo por el concejo deliberante.

3o. Policía y cuerpo de bomberos municipal; justicia de paz electiva.

4o. Facultad amplia de expropiación con fines edilicios, seguridad e higiene; y de artículos considerados de primera necesidad.

5o. Nueva ley de pavimentación y aumento de la cantidad de bonos para ese fin.

6o. Ley de construcción de cercos y veredas.

7o. Supresión de las líneas férreas a nivel.

8o. Ley que arbitre los medios necesarios para la inmediata ejecución de las obras de desagües del Riachuelo, y de los arroyos Maldonado, Cildáñez, Vega y Medrano.

I

1o. Salario mínimo de $ 180 mensuales o $ 7.20 por día para todos los obreros que trabajan por cuenta de la municipalidad o de contratistas de obras o empresarios de servicios públicos municipales.

Jornada máxima de 8 horas y semana de 44 horas para los mismos obreros.

2o Licencia anual paga de 20 días al personal obrero, ocupado directa o indirectamente por la comuna.

3o. Estabilidad en sus empleos, escalafón, ascensos o bonificaciones de los sueldos de acuerdo a los años de servicios y en igualdad de condiciones para todos los obreros y empleados de la comuna.

4o. Reconocimiento del derecho sindical para todos los que trabajan directa o indirectamente, para la comuna y contrato colectivo de trabajo por los que tengan su personal agremiado y acepten las condiciones de trabajo de los sindicatos.

5o. En las licitaciones municipales solo se aceptarán las propuestas por los que tengan su personal agremiado y acepten las condiciones de trabajo de los sindicatos.

6o. Creación de una comisión mixta, para que entienda en las reclamaciones que se suscitan entre la municipalidad y sus obreros.

7o Representación obrera en la Caja de jubilaciones, retiros y pensiones.

II

1o. Oposición a todo aumento de la tarifa tranviaria y de cualquier índole.

2o. Construcción de subterráneos por la municipalidad o por particulares para unir los barrios apartados con el centro de la ciudad.

3o. Reglamentación para ampliar y mejorar los servicios de transporte urbano de pasajeros.

III

1o Gravamen municipal al valor del suelo, excluidas las mejoras.

2o. Licencia mínima de un mil pesos a los despachos de bebidas alcohólicas y separación de éstos de todo otro comercio. Alto gravamen a la propaganda alcohólica.

3o. Oposición a todo gravamen a la producción, circulación o venta de artículos de primera necesidad.

4o. Construcción de mercados municipales en todos los barrios y provisoriamente ampliación y reglamentación de las ferias francas.

IV

1o. Construcción de viviendas municipales de dos y tres habitaciones para trabajadores, cuyo alquiler mensual no exceda de $ 20.

2o. Expropiación de los edificios y terrenos insalubres.

3o Creación del registro sanitario de los edificios, y certificados obligatorios de habitabilidad de las casas ofrecidas en alquiler.

V

MINIMUN DE URBANIZACION PARA LOS BARRIOS SUBURBANOS

1o. Creación de cuadrillas permanentes para la construcción de aceras de piedra y veredas, desagües, arbolados, etc., bajo el control del vecindario.

2o. Recolección diaria de las basuras domiciliarias y barrido de las calles.

3o Extensión del alumbrado eléctrico y pavimentación adecuada a los dos barrios y ampliación de los plazos para el pago de pavimento.

4o. Creación de salas de primeros auxilios y de casas municipales. Pago de impuestos en las sucursales del Banco de la Nación.

5o Instalación de baños públicos en todas las zonas de la capital. Creación de parques y plazas.

7o. Cesión de terrenos por la municipalidad para construir nuevas escuelas.

VI

1o. Ampliación, mejoramiento y gratuidad de los servicios de la asistencia pública.

2o Hogares municipales para menores desamparados, ancianos e inválidos.

3o. Laicización de los servicios de asistencia, asilos y hospitales.

4o. Oposición a las subvenciones a entidades y obras religiosas.

VII

1o. Control de las empresas que explotan servicios públicos con la intervención directa de la municipalidad en su administración.

2o. Municipalización gradual y progresiva de los servicios públicos.

VIII

1o. Arrendamiento por licitación del teatro Colón.

2o. Fomento de la enseñanza técnica y profesional, y creación de bibliotecas populares.

3o Fomento de colonias de vacaciones y jardines de infantes.

4o Suministro de merienda, útiles de enseñanza y ropa a los niños en edad escolar.

5o. Fomento de los deportes sanos.

6o. Reconocimiento municipal de las cooperativas auténticas, y establecimiento de relaciones con las mismas, a los fines de solucionar el problema de la vivienda popular.

Nuevos actos de propaganda

(Continuación de la 2a. página)

candidato a concejal RAmulo Bogliolo.

Sección 4a. — En W. Villafañe y Ministro Brin. Oradores: Oscar Lapersera y candidato a concejal Juan Comorera.

Sección 4a. — En Patricios y Alvarado. Oradores: Bernardo Edelman y Pedro Echarte.

Sección 4a. — En España y California. Oradores: C. Cosma y candidato a concejal José L. Peña.

Sección 4a. — En Patricios y Brandsen. Oradores: Nicolás Siratico y candidato a concejal Miguel Navas.

Sección 4a. — En Irala y Coronel Salvadores. Oradores: Lucrecia Sitanu y Silvio L. Ruggieri.

Sección 5a. — En plaza Flores. Oradores: Salvador Moreno y Bartolomé Florini.

Sección 9a. — En plaza Once. Oradores: Gaspar Mortillaro y Jacinto Oddone.

Sección 16a. (Saavedra) — En Manuela Pedraza y Once de Septiembre. Oradores: Estel Vásquez y Pedro González Porcel.

Sección 16a. (Saavedra) — En García del Río y Cabildo. Oradores: Antonio Magna y Alejandro Comolli.

Sección 16a. (Saavedra) — En avenida del Tejar y Nahuel Huapi. Oradores: Arnaldo Gadea Espí y J. M. González.

Sección 16a. (Saavedra) — En Núñez y Estomba. Oradores: Alberto J. Murphy y L. M. Vallente Noailles.

A las 20.30 horas

Sección 1a. (Vélez Sársfield)—En Boyacá y San Eduardo. Oradores: Emil L. Torres, Pascual Bagnasco y Vicente Bassagnano.

Camión cine

HOY

Sección 15a. (La Paternal) — Virgenes y Andrés Lamas a las 17.30; Acoyte y Junín a las 19.30; Curtis Curtis y Nicolás Ocoño a las 21; Camarones y Terrero a las 21.45 horas.

Sección 16a. (Saavedra) — En Alvarez y Parmenio, a las 17.45; Cánovas y Ramallo, a las 20.10; Núñez y Estomba, a las 21; Avenida del Tejar y García del Río, a las 21.45.

Los compañeros de los Centros en cuyas jurisdicciones se efectúan las conferencias, deben concurrir con el primer hacer de [illegible] a fin de requerir el material necesario, [illegible] y ayudar a los oradores del camión en su tarea.

De las oficinas de la Federación se pueden retirar los volantes [illegible] las conferencias.

ACTIVIDAD ELECTORAL

FEDERACION DE LA CARNE

Se recomienda dar afiches para [illegible] los en trabajos [illegible] Barracas [illegible] mana próxima.

Prosiguen de 14 horas en adelante.

CARTELES DE LA PROCLAMACION

Todos los Centros, sin excepción, deben retirar los carteles anunciando la proclamación a realizarse el martes 27, a las 21, en el Teatro Colón el martes 27, a las 21, a partir de las 17 de hoy.

Sección 15a. (Villa Ballester). — [illegible] ta a los afiliados y simpatizantes que [illegible] en los locales de la [illegible] 2 de diciembre, [illegible] Centro, calle Nueva 101, [illegible] las 21 horas.

Sección 16a. (Belgrano). — [illegible] Electoral recomienda a los [illegible] y especialmente a los [illegible] que la última hora de [illegible] centros la hora [illegible] esto del Colón el día [illegible] tirarse indefectiblemente [illegible] ello es necesario que [illegible] curran al Centro [illegible] medio. El comité [illegible] Centro nuevos afiliados.

Comité electoral del Centro [illegible] Pedro [illegible] simpatizantes del Centro [illegible] el local [illegible] las que se [illegible] electoral. [illegible] Centro [illegible] Tucumán [illegible] Centro "Paz y Trabajo" [illegible] participar [illegible]

Teatros :: Conciertos :: Cinematografía

HERMAN SUDERMANN

UNO DE LOS MAS DIFUNDIDOS RETRATOS DEL GRAN DRAMATURGO alemán que acaba de fallecer en Berlín.

"ASI ME GUSTAN MAS"

SE REPRISARA HOY EN EL PORTEÑO

A pesar de los intensos calores que venimos soportando y que invita a todo, menos a encerrarse en una sala de espectáculos, es numeroso el público que concurre al teatro Porteño, donde como es sabido actúa la compañía revisteril que encabeza la popular "vedette" Gloria Guzmán.

A fin de dar un nuevo atractivo al cartel diario, se reprisará esta tarde la revista titulada "Así me gustan más", selección de cuadros de éxito en la anterior temporada del Apolo.

Esta compañía, que dirige Arturo de Bassi, abandonará el escenario del Porteño, el domingo próximo, a fin de trasladarse al día siguiente a Bahía Blanca para realizar en dicha ciudad una breve temporada, que sólo se prolongará por siete días.

ESPECTACULOS

TEATROS

COLON — Temporada de primavera. — Hoy, a las 21.15: Scheherezada; Petrouchka; Suite de danzas. Platea, $ 7.

NACIONAL — Compañía Carcavallo. — Hoy, a las 18.15 y a las 21: Cortafierro. A las 22.15: La rosa de hierro. A las 23.15: Otra al freno. Platea, $ 1.20.

BUENOS AIRES — Compañía Muiño.— Hoy, a las 18.15 y a las 23.15: El padre Lucero. A las 21: Cuando bronca el temporal. A las 22: La palanca (estreno). Platea, $ 1 por sección.

IDEAL — Compañía de teatro moderno. Hoy, a las 15: El sueño de Peluxita, por la compañía infantil Angelina Pagano. A las 22.15: Carlitos Chaplin. A las 23.15: Retiro-Constitución... 0.20. Platea, pesos 1 y 0.70.

MAIPO — Compañía de revistas. — Hoy, a las 18.15, a las 21 y a las 23.15: Cara sonriente. A las 22.15: Lo que más gustó. Platea, $ 1.50 por sección.

NUEVO — Compañía Ernesto Vilches.— Hoy, a las 22: El chiquillo; En cuerpo y alma. Platea, $ 2.

AVENIDA — Compañía de revistas. — Hoy, a las 18.20: Las musas latinas. A las 21.15: La gran vía. A las 22.15: Entrada libre. A las 23.15: La tierra del sol. Platea, $ 1 por sección.

SMART — Compañía Marcelo Ruggero. Hoy, a las 18.30 y a las 22.15: El hombre fríamente. A las 21: Un tipo que pega a las mujeres. A las 23.15: El hombre que pega a las mujeres. Platea, $ 1 por sección.

POLITEAMA — Compañía de revistas. Hoy 26, debut a las 18.15. Única semana. Se despacha a precios populares. — Martes 4 de diciembre, regreso de la compañía italiana de operetas S. Siddivó.

MARCONI — Compañía napolitana. — Hoy, a las 21.30: L'isola incantata. Platea, $ 2.

ONRUBIA — Cinematografía y varietés. — Inauguración con el estreno de la película El Polo Pera y La condesa Sara. Coros y conjunto artístico amenizarán las escenas. Precios popularísimos.

LICEO — Compañía Piérina Dealessi.— Hoy, a las 18.15 y a las 22.15: Arrabalera. A las 21 y a las 23.15: ¡Qué noche rabachola!... Platea, $ 1 por sección.

SARMIENTO — Compañía de revistas. Hoy, a las 18.15, a las 21 y a las 23.15: Las mujeres en busca de un varón. A las 22.15: Selección sicaliptica. Platea, $ 1.50 por sección.

COMICO — Compañía de revistas. — Hoy, a las 18.30, a las 21.30 y a las 23.15: Amar de la mujer desnuda. A las 22.30: Espectáculo erótico. Platea, $ 1 por sección.

APOLO — Compañía Riesch-Bühne. — Hoy, a las 21.15: Die Walfahrt. Platea, $ 1.50.

PUEYRREDON — Compañía Simari. — Hoy, a las 18.15 y a las 23.15: El ferrucho Manolo. A las 24.15: El que lo sabe lo sabe... A las 22.30: El casamiento de Chiquito. Platea, $ 0.50 por sección.

ARGENTINO — Compañía Parravicini.— Hoy, a las 21.30: El hombre sandwich. Platea, $ 2.

EDEBO — Compañía Actores Unidos. — Hoy, a las 18.15: Ebes, bromas y pesetas. A las 21: Allá en el rejo una noche. A las 22: La rondalla. A las 23: Muchachos en cueros.

VERANO — Compañía Matilde-Verano. Hoy, a las 18.15 y a las 23.15: Yo me lo gano. A las 21.30: Falta de sabor. A las 22.15: Así es la vida.

La advertencia de un incendio

A pocos meses de la catástrofe que arrasó el teatro Novedades, de Madrid, causando un sinnúmero de víctimas, nos hemos visto ante lo que pudo ser un suceso igualmente infausto y, por fortuna, sólo ocasionó reparables pérdidas materiales.

Las diversas y contradictorias versiones que hemos recogido de boca de testigos presenciales — algunas de las cuales consignamos en nuestra crónica de ayer — nos impiden abrir fundadamente un juicio sobre las causas del siniestro y las responsabilidades que pueden incumbir a unos y otros.

Personas hay que afirman que los elementos de previsión que para tales emergencias debe poseer toda sala de espectáculos, eran escasos y punto menos que inservibles. Sostienen otros que, únicamente a la eficacia de dichos elementos y a su empleo, decidido y experto, débese el que no tenga que lamentarse ninguna desgracia personal, salvo las levísimas contusiones que en la atropellada fuga sufrieron Laura Pinillos y Manuel Rico.

Puntos son éstos que habrá de dilucidar el sumario pertinente y sobre los cuales nos parece prematuro abrir juicio.

Por lo tanto, el presente comentario sobre el incendio del teatro Maipo, será encarado por nosotros desde un punto de vista general y puramente abstracto que bien pudiera sintetizarse en esta interrogación, a la cual deben responder sin dilación ni eufemismos los jefes del cuerpo de bomberos y de la inspección municipal de teatros:

¿Las salas de espectáculos de Buenos Aires reúnen todas las condiciones de seguridad que prevé la ordenanza respectiva?

Y en la respuesta a esta pregunta si que podemos anticiparnos a los informes y actuaciones legales, contestando negativamente, con plena, absoluta y rotunda seguridad.

Hace años — allá por 1910, si mal no recordamos — en aquellas conferencias que en el Odeón pronunció el inimitable disociador de convencionalismos que se llamó Anatole France, dijo algo que recordamos claramente:

—Me informan que tenéis buenas y sabias leyes y que ¡hasta las aplicáis!

La duda sistemática salvó de error al maestro. La realidad — sobre todo por aquella época en que se sancionaron tantas inconsultas leyes mal llamadas "sociales" — era muy otra.

Y con las ordenanzas de inspección teatral, ocurre lo mismo.

Poco tiempo hace, hemos releído detenidamente su extenso articulado.

Dentro de lo que cabe, sus previsiones pueden reputarse de totales y perfectas.

Ahora que, en punto a su aplicación, no puede decirse otro tanto. Eso ya es harina de distinto costal, pues si en la redacción de las ordenanzas intervino un cuerpo deliberante, su aplicación, claro está, ha sido confiada a individuos facultados para medir la mayor o menor elasticidad de la letra, sin contar la pesadilla denominada "permiso precario".

Hay en nuestra capital teatritos como el Maipo — ex Scala — construídos para la actuación de pequeñas compañías y, a veces, para reducidas "troupes" de artistas de variedades. Con muy leves reformas y amplificaciones, actúan ahora en ellos nutridísimos elencos que requieren mayor número de camarines, maquinarias, depósitos y otras dependencias indispensables.

Más aun. Hay también en Buenos Aires salas construídas exclusivamente para exhibiciones cinematográficas. Merced al adicionamiento de algunos camarines, como en el caso del Porteño, la municipalidad concedió ese aterrador "permiso precario" para que, al finalizar la exhibición de las películas, uno o dos artistas de varietés diesen mayor interés a las diversas secciones. La escasez de teatros indujo a sus empresarios — previas seguidas reformas y amplificaciones sin mayor importancia — a convertir esas salas en verdaderos teatros.

¿Puede y debe aceptarse semejante criterio?

Y sin embargo, siguieron otorgándose "permisos precarios", tantos que, hoy por hoy, es rara la sala bonaerense que no "goza" de alguno.

Por otra parte, es indudable que las relaciones entre empresarios, inspectores y demás autoridades municipales, las relaciones íntimamente cordiales, se fundan sobre una amplia y comprensiva tolerancia recíproca...

¿Que el inspector tiene un compromiso con sus amistades — y sólo aseguramos lo que hemos comprobado personalmente — y necesita un palco? De todo corazón se lo brinda el empresario.

¿Que éste incurre en una leve transgresión a las ordenanzas? Pues el inspector sabrá hacer la vista gorda.

En nuestros teatros no hay noticia de que los aparatos contra incendios — tanques, "lluvias", mangueras, extinguidores químicos, etc. — hayan sido ensayados desde su colocación en los locales; hay puertas laterales de escape, como en el Politeama, Mayo, Liceo, que no sólo no se abren nunca, sino que están sólidamente trabadas; hay salas que sólo teóricamente tienen las aberturas de salida estrictamente reglamentarias; hay otras, como el Florida, cuyo acceso es absolutamente contrario a lo aconsejado por la experiencia (escaleras ascendentes para evacuar la sala, en lugar de ser descendentes); hay túneles de comunicación exterior e independiente con los camarines, semiobstruídos por telones, trastos, muebles — un ejemplo es el Smart — materia fácilmente combustible, cuyo incendio provocaría el "embotellamiento" de los artistas y demás trabajadores del escenario; hay elevados tanques de agua que, pese a lo consignado en los partes del destacamento de bomberos, no contienen una gota de líquido; hay locales que nunca fueron limpiados pulcramente ni desinfectados a conciencia; la reglamentaria sala de primeros auxilios, luego de quedar desprovista de remedios de urgencia, — si alguna vez los tuviera—ha sido convertida en almacén de objetos inútiles, o en saloncillo de conversación, o en secretaría; la Comedia fué, hace años, un teatro que se caracterizaba por la variedad y la abundancia de sus parásitos; y para finalizar esta lista, sin agotarla, en el Colón, — teatro municipal — los "puentes" del escenario estaban hasta hace poco cargados al máximo, con grave riesgo...

Todos estos peligros, que podríamos llamar permanentes, están agravados por la imprudencia y la inconsciencia de quienes frecuentan escenarios y camarines.

Hemos visto improvisadas instalaciones eléctricas hechas con culpable despreocupación; hemos visto no sólo a los artistas y trabajadores de la escena fumar entre bastidores y en los camarines, sino también a inspectores municipales y a jefes del piquete de bomberos!; ¡éstos, en no pocas ocasiones — ahí están los accidentes sufridos por Felipe Panigazzi y Sara Nouvolone, entre muchos—, no cumplen con su deber de revisar la carga de los revólveres que se utilizarán en escena, o de los peligrosísimos "fuegos de Bengala"!

En los escenarios, a donde por lo general se prohibe — y bien prohibida está — la entrada a los cronistas, pueden verse a gran número de "amigos de la casa".

En suma y para abreviar este comentario, sobre cuyo tema volveremos cuantas veces sea necesario, tenemos una bastante buena ordenanza de teatros; pero la aplicación de sus prescripciones es casi nula, por incompetencia o por conveniencia.

A raíz de la catástrofe del Novedades de Madrid, en España, Francia y Portugal, las autoridades se han impuesto la tarea de lograr la absoluta seguridad del público, y hasta es probable que materiales de fácil combustión como los decorados — tela, papel, madera — sean en lo futuro confeccionados en materiales más o menos incombustibles.

Los poderes públicos tienen el imperioso deber de velar por la seguridad y la tranquilidad del pueblo.

Y también la tienen los empresarios, que si a derechas miraran su negocio, nada más que su negocio, no se expondrían a perder la confianza del público ni cuantiosos bienes materiales.

El incendio del Maipo es una advertencia que ni las autoridades ni los empresarios pueden desoír.

Es menester que las salas de espectáculos de Buenos Aires ofrezcan al público el máximo de seguridad posible.

RECITAL DE BERTA SINGERMAN

SE EFECTUO ANOCHE EN EL COLON

Anoche, en el Colón, ofreció la recitadora argentina Berta Singerman, su segundo y último recital con un programa ecléctico que comprendía variadas manifestaciones de la poesía.

En la audición de anoche, pues, tuvo oportunidad la aplaudida artista de poner de relieve sus múltiples recursos provocando el aplauso entusiasta del numeroso público que, después de una audición de dos horas la obligó a recitar algunas composiciones más. Este hecho es lo que mejor comprueba la excelencia del arte de la Singerman, ya que es labor dificilísima lograr que un público concentre durante un período de tiempo tan largo su atención en el declamador.

"Los potros", de Fernán Silva Valdez; "Alegría del mar", de Ercasty; el festejado "Capricho", de Alfosina Storni; "El gigante", de Andreief; "Canción antigua", anónimo, y "Canta corazón", de L. M. de Quirós, fueron con "Bambo, bambú", motivo popular cubano, las composiciones en que el arte personalísimo de Berta Singerman obtuvo mayores muestras de aprobación.

LA TEMPORADA PRIMAVERAL DEL COLON

ESPECTACULO COREOGRAFICO

Con el programa que publicamos en nuestro número anterior, se realizará hoy la duodécima y última función de abono nocturno.

El espectáculo consistirá, como ya informamos en los "ballets" "Scheherezada" y "Petrouchka" y varios "divertissements". Dirigirá el maestro Lietti.

El sábado, en función extraordinaria, se repetirá el concierto sinfónico-vocal del miércoles, cuyo programa incluía "Las cuatro estaciones", de Vivaldi y el "Magnificat", de Bach.

REPRISES EN EL PUEYRREDON

La compañía nacional de los hermanos Leopoldo y Tomás Simari, que anoche reprisó en el Pueyrredón el sainete de Alberto Godel, "El farruco Manolo", ofrecerá esta noche, en sección intermedia, la celebradísima obra de Mario Folco, "El casamiento de Chiquito".

SERRADOR - MARI

ACTUA EN BAHIA BLANCA

Continúa actuando con buena fortuna en el teatro Municipal, de Bahía Blanca, la compañía española de dramas y comedias Serrador-Mari.

El martes pasado se llevó a cabo una función extraordinaria en honor y beneficio de la excelente primera actriz Nora Serrador, la que contó con el franco apoyo del público.

En el cartel de su "serata d'onore" había inscripto la beneficiada la brillante comedia "Mamá Isabel", original de los autores chilenos Francisco de Borjas Cifuentes y Luis Pizarro, que tuvimos ocasión de comentar al ser estrenada por esta misma compañía durante la pasada temporada en el teatro Onrubia.

LA NOVEDAD DE ESTA NOCHE EN EL IDEAL

"RETIRO-CONSTITUCION, 0.20 Cts. (TAXI-COLECTIVO)"

Continúa representándose hasta ayer en el teatro Ideal la obra de Vicente de la Vega "Toda una mujer" y el grotesco de "Cerrus", titulado "Carlitos Chaplin", piezas que sirvieron para la inauguración de la temporada de la compañía que encabezan Milagros de la Vega y Carlos Perelli.

Este conjunto procederá esta noche a estrenar un sainete en tres cuadros original de David di Nápoli Vila y Alberto N. Galuedo, titulado "Retiro-Constitución, 0.20 cts. (taxi-colectivo)".

JUAN PECCI

SE BENEFICIARA HOY EN EL ARGENTINO

Celebrará esta noche su función de honor y beneficio, en el teatro Argentino, el actor Juan Pecci, quien pertenece al elenco de la compañía de Florencio Parravicini.

El programa de esta velada consta de la representación de la pieza cómica, en tres actos, titulada "El hombre sandwich", adaptada del francés por Florencio Parravicini del "vaudeville" "Il est le chef de gare", de Nicolás Nancy.

El miércoles de la semana próxima se llevará a cabo en esta sala un festival en honor del primer actor y director de la compañía, Adolfo H. Fuentes, festejando sus bodas de plata con el teatro.

"LA PALANCA"

SE ESTRENARA HOY EN EL BUENOS AIRES

En el teatro Buenos Aires, donde anoche alcanzó su centenar de representaciones consecutivas por la compañía de Enrique Muiño, el sainete de Alberto E. Godel, titulado "Compadrón y guitarrero", se procederá esta noche, en la segunda sección, a renovar el cartel, estrenando una producción de Alcibiades Biffi, titulada "La palanca".

"Flores naturales", de Francisco Navarrete, y "Un hombre bueno", original de Armando Rillo y Víctor Dollard, son los títulos de otras dos obras que la compañía del Buenos Aires tiene en preparación para cuando sea necesario estrenar nuevamente.

Parque Japonés

Avenida Leandro N. Alem y Callao — U. T. 44 Juncal 2170.

FUNCION TODAS LAS NOCHES

Domingos y feriados; Tarde y noche

GRANDES ESPECTACULOS AL AIRE LIBRE

TEATRO — CONCIERTOS — Y OTROS ATRACTIVOS

ENTRADA $ 1.00, Niños $ 0.50, con dos vales gratuitos para el TEATRO y una ATRACCION

JACINTO BENAVENTE

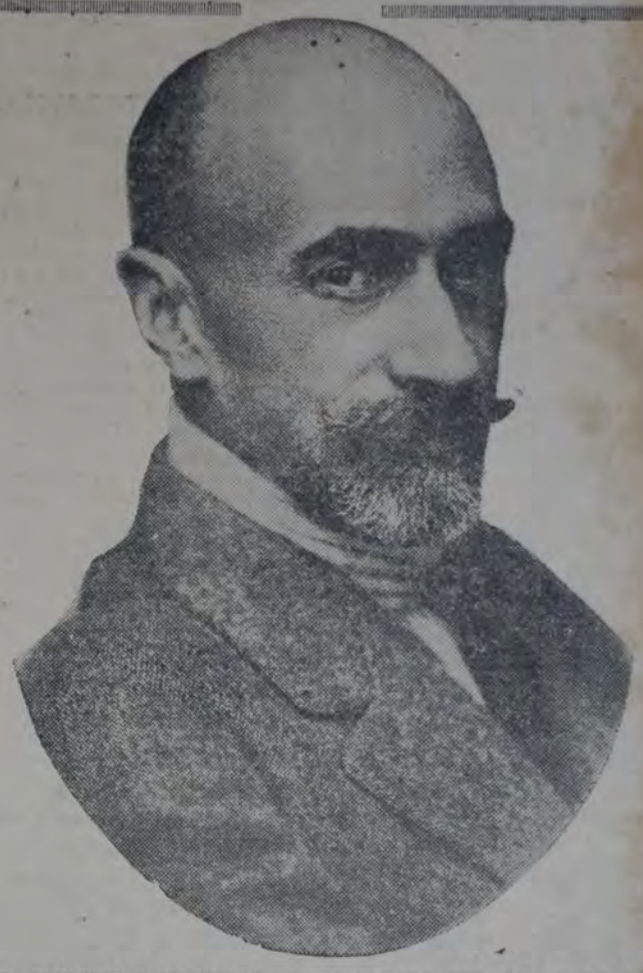

EL FECUNDO E INGENIOSO COMEDIOGRAFO ESPAÑOL QUE HA obtenido un nuevo y ruidoso éxito con su obra "Pepa Doncel".

UN NUEVO TRIUNFO DE BENAVENTE

ESTRENOSE EN MADRID SU COMEDIA "PEPA DONCEL"

Hace poco informamos que Jacinto Benavente leyera a los miembros de la compañía que, con su nombre, prestigia la actriz Lola Membrives, una nueva comedia, titulada "Pepa Doncel".

Y consignamos también el entusiasmo que dicha lectura motivó entre los comediantes que la escucharon.

El éxito alcanzado entre éstos acaba de ser plenamente ratificado por la crítica y el público madrileño, al cual Lola Membrives dió a conocer la mencionada obra.

Dice la información telegráfica que en el Teatro Del Centro, en el que se hallaba todo el Madrid artístico y literario, Lola Membrives obtuvo uno de sus mayores éxitos encarnando el papel de protagonista de la obra "Pepa Doncel", de Jacinto Benavente.

El primer acto valió ya al autor de "Los intereses creados" numerosas salidas a escena. El segundo acto, acaso un poco largo, culminó en la última escena, admirablemente construída, y en la cual la Membrives estuvo extraordinaria.

La obra pinta un tipo de mujer que sabe imponer su pasado a la sociedad de una pequeña ciudad provinciana y no vacila en sacrificarse por asegurar la posición de su hija.

Al final el carácter de la protagonista se desdibuja algo, pero no decayó el interés del público, que aplaudió a Benavente con gran entusiasmo.

El autor se adelantó a dar las gracias y dijo emocionado que le pesaba demasiado la aureola que amablemente se había hecho a su producción de dramaturgo, pues estaba deseando ser substituído por autores jóvenes. Un enorme gentío lo esperó en la puerta del teatro y lo acompañó triunfalmente hasta su casa.

DOBLE BENEFICIO EN EL SMART

SE OFRECERA UN ESTRENO

En el teatro Smart, donde días pasados celebró su función de beneficio la primera actriz Amelia Selusterra, se anuncia para hoy un doble beneficio; el de la actriz de carácter Viviana Díaz de Mendoza y la dama joven Toto Billy.

En el programa de ésta figura la representación del "bodrio" estrenada anteanoche por la compañía de Marcelo Ruggero, titulado "Hoy debuta Bracamán", y que irá en la primera sección nocturna.

En la sección intermedia se ofrecerá la primera representación de una tragicomedia en un acto titulada "El hombre que pega a las mujeres", de Julio F. Escobar.

Finalmente se reprisará en la última sección la pieza cómica en tres cuadros "Un tipo que gusta a las mujeres".

A continuación se desarrollará un acto de variedades, en el que intervendrán la conocida "vedette" Gloria Guzmán, del Porteño; las actrices Olinda Bozán e I. Murray; la cancionista Azucena Maizani, los actores Florencio Parravicini, Enrique Muiño, Juan de Casenave, Héctor Quintanilla, Galtieri; el profesor de bailes H. Silva, el humorista del piano Enrique Delfino, y la pareja Díaz-Arroyo.

NOTICIAS BREVES

Continúa actuando con buen éxito en Córdoba la compañía de género chico de Luis Arata.

—Se presentará hoy en el cine Argos la cantista María Pais.

—Se encuentra en esta capital el representante de la agencia teatral América, recientemente fundada en Montevideo.

—Se encuentra enfermo la tiple Cándida García.

UNA OPERETA EN EL MARCONI

SE REPRESENTARA ESTA NOCHE

Creemos oportuno recordar que la compañía napolitana de dramas y comedias que dirige el primer actor Ernesto Bove, y que viene desarrollando una discreta temporada en el teatro Marconi, anuncia para la función de esta noche la representación de la opereta en tres actos titulada "L'isola incantata", de Ernesto Bove.

Esta opereta volverá a repetirse en los días sucesivos.

ESPECTACULOS

VARIEDADES

CASINO — Maipú 836. — Music-hall. — Hoy, a las 20.45: Gran éxito Kaminska, Perla y Rodolpho, San Martín, Boreto, Realtor y demás artistas. A las 22.30, lucha romana entre Travaglini y Fujiondo y dos asaltos más. Entrada general, $ 1.50.

PARQUE JAPONES — Leandro N. Alem y Callao. — Atracciones al aire libre. — Hoy a las 21 reunión de moda. Teatro Romano con dos debuts: Les Tihenas y La danseuse rosiane Masa Takahashi. Exito Christian y Fleurette. Conciertos por la banda y demás atractivos. Entrada $ 2, niños 0.50, con teatro y una atracción. —Domingo, debut D'Jehnako, anciano de 72 años, con un sensacional espectáculo.

EMPIRE THEATRE — Corrientes y Maipú. Todos los días tarde y noche, variado programa cinematográfico.

SKATING FLORIDA — Florida 156. Todos los días, secciones de mañana, tarde y noche.

CINEMATOGRAFOS

CINE SUIPACHA — Suipacha 442. Tres grandes orquestas: clásica, jazz y típica.

CINE LOS ANDES — Boedo 777, U. T. 1229 Mitre. Orquestas típica, jazz y clásica. Hoy: La torre de las mentiras; El dragón verde; El aviador misterioso.

CINE MODERNO — Boedo 939. U. T. 4533 Mitre. Orquestas típica y jazz band. Hoy: La favorita de la legión; La sirena del Cantábrico; El dragón verde; Los esclavos del Volga.

SOLIS — B. de Irigoyen 1433. U. T. 2721 Buen Orden. Tres notables orquestas. — Hoy: Lágrimas sentidas; Lios reales; La marca de fuego; El diablo santificado. Tarde completa, 0.30; noche, 0.40.

JORGE NEWBERY — B. de Irigoyen 1450. Funciones diarias tarde y noche. — Hoy: Detrás del bombo; La ley del miedo; Dos nenes de averías. Tarde completa, $ 0.30; noche, 0.40.

CINE ESTRELLA — Cabildo 3350. — Hoy: Uno más uno son tres, agradable comedia interpretada por Dina Grais, Claire Roma y Sigfrido Arno.

CINE SAAVEDRA — Cabildo 3316. — Hoy: El poder invisible; La carrera de la vida; Jack el frívolo.

CINE DEVOTO — Nueva York 3316. — Mañana sábado: La virgen del Amazonas; Una noticia escandalosa.

STANDARD — Corrientes 2067. Funciones tarde y noche, con dos orquestas.—

SELECT BUEN ORDEN — Bernardo de Irigoyen 1321. Funciones tarde y noche.

CINE PABLO PODESTA — Rioja 2045. Funciones tarde y noche todos los días.

NACIONAL PALACE — San Juan 2461. U. T. 1524 Cuyo. Dirección, Glücksmann.

CINE GLORIA — Avenida de Mayo 1231. Continuado desde las 14 a las 12.30 todos los días y domingo de tarde.

CINE ETOILE — Corrientes 2659. Funciones diarias tarde y noche.

CINE ELECTRIC PALACE — Lavalle 838. Tres grandes orquestas. Funciones tarde y noche todos los días.

CINE PARAMOUNT — Lavalle 842. Funciones tarde y noche.

CINE CRISTAL PALACE — Corrientes 1550. Funciones tarde y noche.

CINE RENACIMIENTO — Lavalle 930. Funciones tarde y noche.

CINE HINDU — Lavalle 842. Funciones tarde y noche.

CINE FENIX — Rivadavia 7402. Funciones diarias tarde y noche.

CINE BRISTOL PALACE — Independencia 3819. Funciones vitaliarias diarias.

Informaciones y comentarios del interior

Servicio de nuestros corresponsales y de la agencia "Austral"

Elecciones municipales del 25 de noviembre

HOY SERAN PROCLAMADOS LOS CANDIDATOS SOCIALISTAS EN AVELLANEDA Y SAN FERNANDO

Manifestaciones públicas

AVELLANEDA

En **Lanús, plaza Belgrano** — Conferencia a las 20 horas en M. Moreno y Santa Fe, bajo los auspicios de la Juventud "E. Echeverría". Orador: José B. Blanco.

Terminado el acto, se partirá en manifestación por Moreno, Casas, Llavallol, 14 de Julio, avenida Buenos Aires hasta la plaza Belgrano, donde, a las 21 horas, se realizará la **proclamación** de los candidatos, a cargo del ciudadano N. Solito. Hablarán, además, el candidato a concejal Esteban Perrone, el concejal José Palmeiro y el diputado nacional Nicolás Repetto.

* * *

En **Villa Porvenir, Rivadavia y avenida Galicia** — Conferencia en **Piñeiro**, a las 20, en Domínguez y Rivadavia, con banda de música. Orador: concejal M. Ganza.

Se partirá en manifestación por Rivadavia hasta avenida Galicia.

Villa Castellino, a las 20, en Paso de la Patria y Pozos. Oradores: A. Calvo y candidato a concejal M. Pardo.

Como en la anterior, se irá en manifestación por Pozos, Rivadavia hasta avenida Galicia.

La proclamación

Reunidas ambas columnas en Rivadavia y avenida Galicia, a las 21, se efectuará la proclamación de los candidatos, a cargo de la compañera Pura de Barrio.

Harán luego uso de la palabra el diputado Jerónimo Della Latta y el candidato a intendente, Juan Antonio Solari.

SAN FERNANDO

A las 21, proclamación de los candidatos a intendente, concejales y consejeros escolares, en la **plaza Mitre**. Oradores: candidatos Adolfo Arnoldi, Juan L. Wilhelm, José Merlo y el delegado de la Federación, Demetrio Buira.

Previamente a la proclamación se hará una manifestación pública que, partiendo de la plazoleta de la **estación Victoria**, donde hablarán Adolfo Arnoldi, y encabezada por la agrupación "Giácomo Matteotti", con banda de música, saldrá a las 20.15 horas, siguiendo por Coronel Falcón hasta N. Ambrosoni; luego por Belgrano hasta Nueve de Julio, por ésta hasta Constitución y, finalmente, por esta última calle hasta la plaza Mitre, de **San Fernando**.

Antes de la llegada de la columna se darán las siguientes conferencias breves:

En **Belgrano y Caseros**, a las 20.30. Orador: I. Suárez Sánchez.

En **Belgrano y Garibaldi**, a las 20.45. Orador: Justo P. Alba.

En **Belgrano y Avellaneda**, a las 21. Orador: V. Loalza.

En **Belgrano y Nueve de Julio**, a las 21.15. Orador: A. Martínez.

OTRAS CONFERENCIAS PARA HOY

SAN MARTIN

A las 20.30 — En **San Martín**, plaza local. Oradores: Antonio Borello y Ramón Mayo, delegado de la Federación.

En **Villa Esmeralda**. Oradores: Pedro Terranova, Fidel Reig y Manuel Ramírez (h.).

En **avenida San Martín**. Oradores: Albérico Bodetto y Ambrosio Saporiti.

LA PLATA

A las 20, en **Tolosa**, cruce de las calles 28 y 2. Oradores: candidato a concejal Javier Tissot y candidato a intendente, José E. Rozas.

MATANZA

A las 18, en **Villa Madero**, avenida Campana y General Paz. Orador: Salomón Wapnir.

CAMPANA

A las 18 horas — En **Rivadavia y Buenos Aires**. Orador: concejal Besasso.

BAHIA BLANCA

En **Punta Alta**, a las 21 horas, en las calles 25 de Mayo y 9 de Julio. Orador: José M. Rodríguez.

ACTOS VARIOS

En **Dolores** — Diputado José M. Lemos.

En **Bragado** — Diputado Humberto Barraza.

En **Colón** — Domingo Marino.

En **San Nicolás** — Ceferino Campos.

La agitación socialista en Tres Arroyos

Los actos se ven muy concurridos

TRES ARROYOS, 21 (De nuestro corresponsal). — Los actos realizados por el Partido Socialista congregan numeroso y entusiasta público. La agitación es intensa y hace esperar excelentes resultados. Mañana y pasado se realizará dos grandes actos.

La proclamación de los candidatos socialistas en Chivilcoy

Realizóse anoche ante una gran asamblea popular

CHIVILCOY, 22 — La proclamación de nuestros candidatos dió motivo a una gran asamblea popular y democrática que puso en evidencia la simpatía con que la masa trabajadora y el vecindario honesto sigue la obra de nuestro partido.

Después de realizarse con éxito las anunciadas conferencias seccionales, se efectuó el acto de proclamación de los candidatos en la plaza 25 de Mayo. Más de dos mil ciudadanos rodearon la tribuna socialista, en un ambiente de cálido entusiasmo y de firme adhesión a las ideas y propósitos socialistas.

Hablaron los candidatos a concejales Thomes, Marchi, Panzardi y el diputado Barraza. La palabra de nuestros oradores, atentamente escuchada, mereció la más franca aprobación de la multitud, que, en manifestación, se dirigió al local del Centro, donde hicieron uso de la palabra varios compañeros.

Ha sido una hermosa jornada, que augura una señalada victoria socialista en los próximos comicios.

¿MANIOBRAS OFICIALISTAS PARA SUSPENDER LA ELECCION?

Con el pretexto de que en el padrón de una de las mesas de la ciudad no figura ningún elector mayor de edad para presidirla, el oficialismo pretende suspender las elecciones del domingo hasta el 9 de diciembre próximo. Las verdad es que los situacionistas no se han puesto todavía de acuerdo para integrar su lista de candidatos y quieren, con cualquier excusa, postergar el acto eleccionario. Pero si esto ocurriera, la reprobación popular sería así más decisiva y enérgica que la que desde ahora le espera.

COMPRA DE UNA PROPIEDAD DESTINADA A PARQUE EN CONCORDIA (E. Ríos)

En el lugar denominado San Carlos

(De nuestro corresponsal)

CONCORDIA, 22 — En una de sus últimas sesiones, el concejo deliberante ha resuelto la compra del lugar denominado San Carlos para destinarlo a la creación de un parque.

Dicha propiedad ha sido adquirida a la Sociedad Rural en la suma de 100.000 pesos.

La compra realizada por nuestra comuna ha sido bien recibida, porque hace falta aquí un lugar apropiado para los fines que se persigue con esta adquisición, pero para ello será necesario que nuestras autoridades comunales se empeñen en que el pueblo tenga cómo llegar a ese hermoso lugar, y la mejor manera de conseguirlo, es tratar de que la empresa que explota el servicio del tranvía eléctrico extienda una línea hasta el futuro parque.

GALVEZ Y LA LABOR DE SU COMISION DE FOMENTO

Se realizará una conferencia

EL PRECIO DE LA CARNE

GALVEZ, 22. (De nuestro corresponsal). — El Centro Socialista local ha organizado un acto público que tendrá lugar el martes 27, a las 20.30, en la plaza pública, en la que se tratará sobre la labor de la comisión de fomento y las necesidades del pueblo.

Harán uso de la palabra los ciudadanos Carlos Brier, Enrique Serinelli y José De María.

El aumento de la carne. — En una asamblea realizada por la Confraternidad Ferroviaria de esta sección, después de una larga discusión se resolvió dirigir una nota a los carniceros de la localidad solicitándoles la rebaja de la carne, quienes parecen que aceptarán tal pedido.

En su defecto, el gremio encarará el asunto por cuenta propia, comprometiéndose con alguna persona del ramo a adquirirle la carne a un precio más equitativo.

No se reunió el concejo de Rosario

ROSARIO, 22 — A pesar de haber número en la casa, no se reunió hoy el concejo deliberante.

EL DIPUTADO REPETTO ESTUDIARA COMO SE HA OCUPADO Y DISTRIBUIDO LA TIERRA PUBLICA EN EL CHACO

Próximo viaje

RESISTENCIA, 22. — Comentando la noticia del próximo viaje que realizará al Chaco el diputado socialista Nicolás Repetto para estudiar de cerca la forma en que se ha ocupado y distribuido la tierra pública, dice el periódico "La Verdad", órgano del Centro Socialista local, que la llegada de este parlamentario será oportuna y beneficiosa para las poblaciones de las chacras y colonias chaqueñas, víctimas propiciatorias de la incapacidad de los gobiernos y de la audacia de funcionarios sin escrúpulos.

Nuevas informaciones sobre las perspectivas agrícolas en diversas regiones del país

Espérase, en general, una buena cosecha

HECTAREAS SEMBRADAS

Buenos Aires

QUIROGA, 22 (Austral) — Las halagadoras esperanzas respecto al rendimiento de las sementeras se han desvanecido en gran parte. Hasta el 20 del pasado mes las perspectivas eran inmejorables. Diez días despues los agricultores se quejaban de la falta de agua, pues los trigos aparecían en muchas partes llenos de carbón volador.

El 4 del actual una lluvia beneficiosa de unos 20 milímetros llenó de júbilo a los colonos y ganaderos, porque los campos y las mieses reverdecieron. Desde ese día no ha caído una gota de agua, y debido al incesante viento sin que refresque mayormente por las noches, los trigos y las avenas se arrebataron en gran parte. Las pérdidas hasta el momento se calculan en un 75 por ciento en los cereales que fueron sembrados tarde, y en un 25 por ciento en los sembrados temprano. Respecto al maíz y al lino están sufriendo mucho los efectos de la sequía, como igualmente los campos de pastoreo. En varias chacras dió comienzo el corte de la avena.

CHIVILCOY, 22 — La cosecha será buena, faltando sólo el complemento del precio, pues con los que se inician las ventas en plaza apenas si los arrendatarios o colonos salvarán los gastos.

Este año se ha sembrado aquí, aproximadamente 55.000 hectáreas de trigo, 8000 de lino, 7000 de avena, 600 de cebada, 300 de centeno, 500 de alpiste y 43.000 de maíz.

ARRIBEÑOS, 22. — El estado de las sementeras finas es óptimo y tanto, que según datos de los agricultores más caracterizados, hace 20 años que no se presenta una cosecha tan grande, sobre todo de trigo.

Se calcula un rendimiento de un 30 por ciento como mínimo.

En cuanto al maíz, lino y avena, más no se puede pedir. Es de esperar que el tiempo siga ayudando para la cosecha.

TORNQUIST, 22 — Debido a la escasez de lluvias y más en estos momentos de la formación y madurez del grano, se prevé que los rendimientos han de ser escasos y de calidad inferior.

Hay lugares de este partido, como ser las estaciones Estomba, Chasicó y Pelicurá, zonas extensamente sembradas de trigo y avena, en las que se considera perdida casi por completo la cosecha. Aún lloviendo pronto y abundantemente se considera que no resultará sino mediocre.

GENERAL ALVARADO, 22. — Favorecidos por periódicas lluvias y debido a las buenas condiciones del suelo, los cultivos de esta zona se encuentran en óptimas condiciones, esperando los colonos una buena cosecha que los compensará del casi fracaso que sufrieron el año ppdo., debido a la prolongada sequía.

Se calcula que el rendimiento de los sembrados, especialmente del trigo y la avena supere a los obtenidos en otros años, habiéndose duplicado la extensión de tierra sembrada.

GONZALEZ CHAVES, 22. — Los sembrados en general en todo este partido se encuentran bien, habiéndose asegurado con las últimas lluvias gran parte de la cosecha. Existen como todos los años algunas plagas que mermarán algo el resultado final, pero sin mayor consecuencia. El gusano hizo daños, particularmente en los sembrados de cebada.

En general, se espera este año una cosecha mayor que la anterior.

ARROYO CORTO, 22. — El área sembrada en esta zona, es aproximadamente de 23.000 hectáreas, de las cuales 18.000 con trigo, y 3.000 con cebada, 1.500 con avena y 500 con lino. La recolección se iniciará a mediados de diciembre próximo. El precio del trigo es de 8.60 pesos los cien kilos en esta estación. La demanda de brazos será escasa, debido a que la cosecha se realiza totalmente con máquinas cosechadoras, de los que han entrado pocas nuevas, pues hay unas 55 en existencia.

GENERAL ALVEAR, 22. — A pesar de la persistente sequía, las sementeras de trigo, cebada, centeno y avena se han desarrollado normalmente, sin notarse los efectos de ninguna plaga. Si no se presenta algún inconveniente a última hora, tendremos una cosecha buena de cereales.

Las sementeras de lino también se encuentran en buen estado, y la de maíz, se está terminando la siembra, habiendo nacido los sembrados temprano. La sequía actual, si bien no deja de preocupar, aún no los ha dañado. Se tiene la esperanza que ha de llover.

El área sembrada con esta cosecha es el doble a la del año pasado.

DOLORES, 22. — El estado general de las sementeras es excelente. Este año se acrecentóse la roturación de campos vírgenes, difundiendo particularmente el cultivo del maíz, cereal que encuentra en esta región medio propicio. Campos dedicados anteriormente a ganadería se entregan a la agricultura y el lino — en franca difusión — y la patata ocupan ya respetables extensiones.

En estos momentos se inicia la siembra de maíces. Las lluvias frecuentes y oportunas, contribuyeron de especial manera para permitir que el éxito se dé por descontado.

La que promete ser ampliamente satisfactoria es la producción de [illegible]. Combatidas las epidemias, y en [illegible] co tren de reposición de ejemplares perdidos o agotados, la actual [illegible] augura rendimientos halagadores.

BARTOLOME MITRE, 22. — El estado de las sementeras en este partido en general es bueno, salvo [illegible] nos de último momento se esperan rendimientos excepcionales. Dentro de [illegible] días se dará comienzo al corte de [illegible] no y trigo.

En todo el partido se han sembrado 75.000 hectáreas de maíz, 27.000 de lino, 11.300 de trigo, 1.300 de alpiste y 799 de avena.

Los maizales se encuentran en estado inmejorable, y si el tiempo sigue favoreciendo, como hasta la fecha, es de esperar una buena cosecha.

RAWSON, 22 — El estado de las sementeras es inmejorable y, salvo inconvenientes de última hora, hay [illegible]

La comuna de La Plata invierte el sesenta por ciento de su presupuesto en sueldos de empleados

La Junta de los Centros Socialistas de La Plata, con motivo de los comicios municipales del próximo domingo, ha dirigido al pueblo de esa ciudad un interesante manifiesto, en el que, después de referirse al abandono edilicio y al olvido de sus más elementales deberes por parte de la administración actual, dice:

"Con un presupuesto de pesos 3.117.000.

la municipalidad de La Plata no presta al vecindario otros servicios que los del alumbrado público, limpieza de las calles y recolección de residuos. Todos los servicios fundamentales como son los de aguas corrientes, asistencia pública, hospitales, etc., están a cargo del gobierno de la provincia, que los costea en gran parte con los recursos de todos los contribuyentes de la provincia.

En esa situación de verdadero privilegio, y no obstante gozar de un presupuesto tan frondoso, la comuna no encuentra dinero para atender algunos servicios elementales, como serían, por ejemplo, el mantenimiento de los afirmados y la conservación del buen estado de los caminos.

En la actualidad están casi totalmente destruídos los pavimentos de la zona céntrica de la ciudad y poco menos que intransitables los caminos de acceso, en algunos de los cuales ya es imposible el tránsito de determinados vehículos.

Para suplir en algo esas deficiencias y reconstruir los afirmados de las calles centrales, el gobierno de la provincia ha debido acudir en auxilio de la comuna adelantándole una fuerte suma.

La esterilidad del gobierno comunal es tanto más deplorable si se tiene en cuenta que no sólo le ha impedido realizar obras de aliento, sino que ha contribuído a destruir lo poco que en materia edilicia se había realizado.

Apena y desconcierta el espectáculo

de una ciudad que goza de prestigios y tiene fama de culta y progresista en el orden de sus actividades generales, no tenga un gobierno edilicio capaz de resolver problemas tan elementales y primarios como son los de la higiene pública. Avergüenza pensar que la municipalidad de La Plata no haya podido construir aún un horno incinerador de residuos, ni se encuentre en condiciones de afrontar la construcción de un matadero modelo, obras que ya han sido levantadas en pueblos de la provincia que no cuentan sin duda con los recursos de que dispone la comuna platense.

¿Y en qué se invierten los tres millones

de pesos del presupuesto comunal? Para contestar a esta pregunta nos bastará decir que más del sesenta por ciento de ese presupuesto se invierte en empleados de las distintas reparticiones.

Se explica, por ese solo dato, que una comuna que despilfarra su dinero en el sostenimiento de una burocracia parasitaria carezca de recursos para atender no diremos ya servicios de orden edilicio fundamental, sino necesidades tan elementales como sin la conservación de los afirmados y de los caminos en general."

Finalmente, después de expresar que la prensa seria se ha hecho eco de los desaciertos de la comuna platense, agrega:

"El 46 aniversario de la fundación de la ciudad

la ha sorprendido en medio de una agitada lucha de las facciones políticas que tradicionalmente la han venido gobernando, sin que se advierta en las mismas ningún propósito claro en el sentido de orientar la acción del gobierno comunal hacia un cambio fundamental de los métodos y sistemas rutinarios de gobierno edilicio, que la deparado a la ciudad esta situación deprimente del punto de vista de la administración comunal.

Sólo una fuerza nueva, animada por un alto ideal democrático e inspirada por un programa de acción [illegible] basado en el estudio y en el conocimiento de los problemas locales, podría hacer fecunda y profícua la vida comunal.

Nadie mejor que el Partido Socialista para interpretar y abrazar esa tarea."

A LOS CAUDILLOS OFICIALISTAS DE CHACABUCO (B. AIRES) LES MOLESTA LA ACCION SOCIALISTA

Amenazas y calumnias

A raíz de la enérgica acción de control que en Chacabuco ejercita nuestro partido y su representante en el seno del concejo deliberante, ciudadano A. Fortunato, los elementos oficialistas se han entregado a una despreciable campaña de difamación contra dicho representante.

Nuestro concejal y "El Pueblo", periódico socialista, desde su tribuna de esta parte, vienen denunciando la malversación de dineros públicos, el incumplimiento de muchas ordenanzas; el enorme déficit que arrojan la percepción de impuestos y demás irregularidades que caracterizan la administración actual, y de las que nos hemos hecho eco desde estas columnas en reiteradas ocasiones.

Por tal motivo, el concejal socialista recibió cartas anónimas en las que se le exigía su abandono del cargo so pena de atentar contra su vida. Como los autores de dichas cartas no obtuvieran el fin deseado por el momento y por intermedio de [illegible] amenazaron con publicar [illegible] tos difamatorios. Esta amenaza se cumplieron. La infame calumnia [illegible] cho libelo se tacha, que sólo se [illegible] bla se halla indignada en [illegible] gunos periódicos [illegible] "Vida y Sports", [illegible] enérgica protesta por la bajeza de los oficialistas.

El hecho prueba, de [illegible] veces, que la acción [illegible] calvinos, es, cada vez más [illegible] cas y desde luego sólo [illegible] por mucho que pretenden [illegible] mentiras los mismos [illegible] desenmascara y [illegible] del interés público.

VIDA SOCIALISTA

LA NOTA OFRECE DOS ASPECTOS DE LA OBRA QUE REALIZA EL Partido. La primera presenta al Comité Electoral central de Rosario (Santa Fe) en plena tarea, y la otra, los concurrentes a la fiesta de fraternidad socialista realizada el sábado pasado en el local de la Federación Bonaerense, en La Plata.

SAN JUAN

Se conocen detalles de lo defraudado en la Dirección de puentes y caminos de la nación

EL CONTADOR HIZO ABANDONO DEL CARGO

SAN JUAN, 22. — El contador de la seccional de la Dirección de puentes y caminos de la nación, Arturo Riveros, que se encuentra seriamente comprometido en la defraudación descubierta en esa dependencia, hizo abandono de su cargo, asegurándose que ha conseguido obtener un pasaporte mediante el cual se ha ausentado a Chile.

Nuevos detalles permiten suponer que la defraudación en el renglón sueldos a obreros y jornaleros asciende a 54.000 pesos, y de las investigaciones posteriores también resultan perjudicados varios comerciantes proveedores, por medio de maniobras dolosas, en 50.000 pesos, suma que puede aumentar a medida que se vayan conociendo más detalles. Con éstos el gobierno nacional nada tiene que ver, desde que los perjudicados han sido sorprendidos en su buena fe. Al pagarse las planillas de los jornales era descontado el importe de las mercaderías suministradas a los obreros, y a ellos se les decía que era para abonárselas a los proveedores, lo que no ocurría, manteniendo a los comerciantes impagos, bajo promesas o mentiras. A algunos se les debe desde el mes de septiembre de 1927.

Desaparecido Riveros, queda seriamente comprometido el jefe de la oficina, ingeniero Thelismar Fonseca, quien alega en su descargo que confiaba todo en su contador, a pesar de que toda orden de pago debe autorizarla, y, por otra parte, al girar el cheque a cargo del banco debe llevar su firma.

AVISO

A los agentes y cobradores de "La Vanguardia"

se les recomienda activen la cobranza de las suscripciones a su cargo, cosa que les permita remitir sin falta su liquidación antes del 30 del corriente mes.

LA ADMINISTRACION.

v. 30|11|28.

ACLARACION

El ciudadano Rafael Cueva, de La Plata, que en algunas publicaciones de diarios locales apareció como formando parte de un subcomité "Justo V. Escobar", del partido Conservador, nos hace saber que no ha autorizado su inclusión entre los adherentes a tal subcomité, al que no pertenece ni ha pertenecido.

Una extraordinaria película adquirida por el Partido Socialista que será exhibida por primera vez el martes 27 en el teatro Coliseo, con motivo de la proclamación de nuestros candidatos.

abundante cosecha, superior, tal vez, a la del año anterior.

La ganadería se encuentra en buenas condiciones, como consecuencia del estado de los campos de pastoreo.

SALADILLO, 22 — Los sembrados de trigo, lino, avena y cebada se encuentran en inmejorables condiciones, y si no sobrevienen heladas o granizo, la cosecha será muy buena, superando a las de años anteriores. Por el momento no hay plagas que puedan perjudicar a los cultivos. A principios de diciembre próximo se dará comienzo a la cosecha de avena.

OLAVARRIA, 22 — Las sementeras en general se encuentran en buenas condiciones, augurando una óptima cosecha.

Falta un poco de agua, pues las lluvias han sido muy escasas. De prolongarse la sequía, podrá influir desfavorablemente en el rendimiento.

ROJAS, 22 — El estado de las sementeras es excelente, habiéndose iniciado el corte del trigo, el que no ha sufrido los efectos de trastornos atmosféricos ni plagas de ninguna especie, por lo que se espera un buen rendimiento y clase.

El estado del maíz, del que se calcula en este partida sembradas alrededor de 70.000 hectáreas, no puede ser más satisfactorio ni más favorable el tiempo, siendo de notar que hasta ahora no ha habido siniestro alguno por piedra.

PERGAMINO, 22. — Las sementeras en general ofrecen un aspecto inmejorable en este partido y zonas limítrofes. El lino, que se siembra en cantidad apreciable, está en condiciones sin precedentes desde hace algunos años. Se calcula que este año el área sembrada con este oleaginoso es de 40.000 hectáreas.

Del trigo, si no sobreviene ningún inconveniente climatérico, se puede esperar una buena y abundante cosecha.

Los maizales están muy bien, habiéndose sembrado este año más de 130.000 hectáreas.

El las sementeras terminan su período de madurez dentro de la perspectiva actual, puede calcularse que el lino dará un rendimiento por hectárea superior a 1.300 kilos y el trigo a 1.500.

Los maíces también si no escasean las lluvias en el mes de diciembre y enero prometen un gran rendimiento.

El año agrícola 1927-28 próximo a expirar ha sido bastante satisfactorio para los agricultores de la zona, que han podido colocar su producción de maíz, que es la más importante, a un precio que ha oscilado entre 6 y 6.50 pesos por cada 100 kilos.

GORCHS, 22. — La siembra ha concluído este año preferentemente en lino, que hasta el momento se encuentra en general en muy buenas condiciones, siendo el granizo lo único que podría malograr la cosecha.

Recién comienza la siembra de maíz, no pudiendo adelantarse nada al respecto.

Es poco lo sembrado con trigo y avena, pues para el primero las tierras, salitrosas en general, no se prestan, pero lo poco que hay está en buenas condiciones.

Santa Fe

TOTORAS, 22 — El aspecto que ofrecen actualmente las sementeras de trigo, lino y maíz del distrito, es inmejorable, prometiendo una abundante cosecha las dos primeras, de las que ya se ha dado comienzo al corte en algunas chacras, labor que en la presente semana se generalizará en toda la zona.

Es de hacer notar que las semillas de trigo Favorito, 38 M. de las que se siembra ya en regular cantidad, son las de mayor rendimiento.

Córdoba

MOLDES, 22 — Como consecuencia de las tormentas de granizo, y por efecto de los fuertes vientos y exceso de lluvias, puede considerarse perdida el 4 por ciento de la sementera de trigo. No obstante esto, la cosecha será buena. Se ha iniciado la siega, y para el 25 del actual ha de intensificarse.

Los sembrados de lino en su mayoría prometen muy poco rendimiento. El perjuicio causado por el granizo y el viento es menor que el del trigo, por ser la planta más resistente; pero en cambio ha sufrido daños menores por el exceso de lluvia y de humedad. Podrá recogerse una media cosecha.

Con los daños ocasionados por el granizo, puede considerarse mermada la cosecha de centeno en un 20 por ciento.

En los Territorios

REALICO, 22 — Hay sembradas en esta zona con trigo 20.000 hectáreas, que según los mejores cálculos rendirán 10 quintales por hectárea; 3000 de lino, 2000 de centeno y 1000 de cebada, de las que se espera obtener 7, 10 y 15 quintales por hectárea, respectivamente. Hasta hace unos quince días los campos presentaban un aspecto inmejorable y todo indicaba que se obtendría la cosecha superior de cuatro años a esta fecha, pero las condiciones climatéricas de los días posteriores castigaron los sembrados, habiendo éstos sufrido una merma considerable en su rendimiento.

En algunas secciones la siega ha dado comienzo ya, y como el trigo estará en sazón dentro de unos días en toda la zona, se supone con fundamento que ya no hay tiempo para que éste sufra nuevos contrastes, por cuyo motivo el rendimiento general será bastante superior al del año pasado.

BUENOS AIRES

La terminación de la línea de Vergara a Lezama

Nueva prórroga solicitada por el ferrocarril del Sud

LA PLATA, 22 — La Dirección de Ferrocarriles se ha expedido ayer en el pedido formulado por la empresa del ferrocarril del Sud para que se le conceda una nueva prórroga en la terminación de la línea Vergara-Lezama, que se propone construir, de acuerdo con las manifestaciones hechas al gobernador por los representantes de la compañía.

Los representantes de los ferrocarriles del Sud, Buenos Aires, Ensenada y Costa Sud — comienza el informe elevado al ministro de obras públicas — se presentan al superior gobierno solicitando una nueva prórroga para la terminación de la línea de Vergara a Lezama, concedido por la ley del 13 de diciembre de 1911."

El término propuesto para dicha prórroga — agrega — es de tres años, aduciendo para ello, entre otros motivos, las condiciones topográficas del territorio a cruzar y la necesidad de tender un gran puente sobre el río Samborombón, que, por razones técnicas, solamente la construcción de su parte metálica requerirá un tiempo no menor de 24 meses.

Como en la actualidad — termina diciendo el informe — han desaparecido las causas que motivaron las anteriores prórrogas, y creyendo atendibles las consideraciones de orden técnico enunciadas por los recurrentes, aparte que expresan en su presentación el firme propósito de construir además el nuevo ramal Ajó-Dolores, la dirección considera que podría acordarse una última prórroga de tres años para la terminación del ramal a Lezama.

El expediente ha sido pasado ayer al asesor del gobierno, para que se expida respecto al petitorio de la empresa.

Y, a pesar de las reiteradas y alegres promesas del ferrocarril del Sud al gobernador, es seguro que la línea en cuestión quedará lista para las calendas griegas.

HERNIAS

BRAGUEROS, si usa Vd. de resortes rígidos o defectuosos, acuda al acreditado ortopedista norteamericano J. S. Robin; dispone de aparatos modernos científicos con los que se consigue la reducción y curación de la hernia.

FAJAS, perfeccionadas para la contención y reducción del abdomen y comodidades a los riñones en los trabajos continuos

MEDIAS ELASTICAS, de hilo y algodón, surtidos completos.

Especialista J. S. Robin — Carlos Pellegrini 184

Un hermoso gesto

Para amortizar la deuda de la Casa del Pueblo

Total anterior	$ 4.884.35
T. E. Pietra, su entrega de fecha 29|9|928	50.—
Abraham Elem (interior) ..	5.—
L. C. M.	10.—
C. J.	5.—
Familia Gueret	5.—
José Cerino y Nicolás	5.—
José Ochoa, Darragueira ..	4.20
T. E. Pietra, su entrega de fecha 22|11|928	200.—
Total al 22|11|928 ..	$ 5.168.55

El secuestro de libretas de enrolamiento en Laprida

Instrucción de un sumario

LAPRIDA, 22. — Ha llegado procedente de Bahía Blanca el juez federal doctor Emilio Marenco, para instruir un sumario con motivo de las denuncias hechas por el secuestro de libretas de enrolamiento.

Anoche llegó el instructor Morel, para ampliar el sumario contra los concejales.

Se comenta que se haya esperado hacerlo a tres días de la elección.

LA COOPERATIVA MUNICIPAL DE ELECTRICIDAD DE OLAVARRIA

Su constitución

OLAVARRIA, 22. — Como lo anunciáramos, quedó constituída, en entusiasta asamblea, la Cooperativa Municipal de Electricidad, aprobándose los estatutos y eligiéndose el primer directorio que estará formado por los siguientes vecinos:

Titulares: Francisco Louge, Guillermo Striebeck, Federico Sácher, Dionisio Rigada, Antonio Pelegrino, Martín Gregorini, Lucas Lázaro y Victoriano Arroyo. Suplentes: Claudio Pressa, Rodolfo Aramburu, Guillermo Pelliccioni Triaca y Guillermo Hoffmann.

El capital inicial será de medio millón de pesos, constituído por acciones de cincuenta pesos. A este respecto el artículo estatutario dice:

El capital social es ilimitado y constituído por acciones nominativas e indivisibles, de cincuenta pesos moneda nacional cada una, pagaderas al contado o en cuotas mensuales no menores del 4 por ciento del valor nominal. Las acciones serán transferibles con autorización previa del directorio, no pudiendo efectuarse las transferencias dentro de los sesenta días anteriores al día de la asamblea.

CAMBIO DE ROTULO

Apareció en Ciudadela el "Block obrero"

(De nuestro corresponsal)

Siempre en vísperas electorales, nacen, al calor de las elecciones "partiditos" que pretenden ser la expresión de los intereses del pueblo y sus verdaderos defensores. No se trata en este caso, de un partido nacido en vísperas electorales, sino de un "partido" que cambia de rótulo tal vez porque la mercancía no encontraba fácil salida y así puede, tal vez, engañar a algunos nuevos clientes.

Los titulados comunistas que hasta ahora han "operado" con tal nombre, se han dado otro, pues no conformes con su obra divisionista en el terreno gremial, están sembrando a cada rato la confusión en el terreno político. Pero, a pesar de su campaña difamatoria contra el único partido de la clase obrera — el Partido Socialista — estos buenos señores tendrán que abandonar su nueva postura cuando el pueblo, en los próximos comicios, le haga sentir su desprecio.

Actividad socialista. — Son numerosas las conferencias realizadas por nuestro centro en esta localidad, como así también son muchos los carteles murales fijados con motivo de los comicios del 25. Las conferencias son escuchadas por un número crecido de obreros y como se realizan casi todas en los lugares más apartados del centro de la población, tienen mucho éxito.

Nuestra acción, que contrasta con la de los grupos criollos, promete excelentes resultados, y mientras ellos, como siempre, se dedican a corromper al electorado, nosotros estamos empeñados en la tarea de educarlo y de moverlo a la solución de los problemas que más le interesan.

LA DEFRAUDACION DE MEDIO MILLON DE PESOS A LA CONTINENTAL

Berta Byl y el ex gerente Hertz fueron sobreseídos, la primera provisionalmente y el segundo en forma definitiva

EL PROCESO PASO AL JUEZ DE SENTENCIA

El juez que entiende en el proceso relacionado con la famosa defraudación de 500.000 pesos, cometida por José Jorge Roura en perjuicio de la compañía Continental Exportadora, ha dictado una resolución, de acuerdo con el dictamen del fiscal doctor Achaval Rodríguez, por la cual sobresee definitivamente al ex gerente de dicha compañía, León Hertz, por haberse demostrado, dicen los fundamentos, la inexactitud de la imputación que contra él hiciera el ex cajero.

Con respecto a la actuación de Berta Byl en este asunto, atento la desaparición simultánea de ella y de Roura, y no obstante las explicaciones suministradas por la misma, el juez estima que procede sobreseer provisionalmente a su respecto.

En cuanto a lo que atañe a Roura y su compinche Alfonso Estévez, conceptúando el juez que se han realizado ya todas las diligencias pertinentes, dispone el cierre del sumario y su remisión al juez de sentencia, doctor Pessagno.

También dispone el juez, por último, que Roura sea trasladado a la cárcel de encausados.

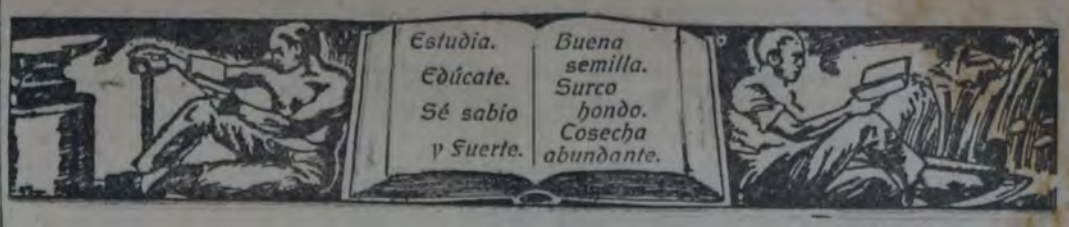

Los mejores libros a los precios más populares

Amar la lectura es ser virtuoso

COMPRA HOY MISMO

LA MONEDA
por JUAN B. JUSTO. (1er. tomo de las obras completas). 300 páginas de ciencia pura, crítica científica, análisis agudo de las finanzas .. .. $ 2.—

SOÑADORES Y REALISTAS
por ALEJANDRO CASTIÑEIRAS. (300 páginas, gran formato, estudio de 20 grandes figuras del socialismo) .. .. $ 2.—

PAGINAS SOCIALISTAS
por ENRIQUE DICKMANN. 210 páginas útiles (modesto por su presentación, grande por su contenido) .. .. $ 1.—

LEYES DEL TRABAJO
nacionales y provinciales con sus decretos reglamentarios, recopilación a cargo del doctor Carlos Moret. Segunda edición totalmente al día, 300 páginas .. .. $ 1.—

ACABAN DE APARECER

LA ACCION ECONOMICA DEL PUEBLO: LA COOPERACION — Rómulo Bogliolo. (Publicación de la Sociedad Luz) — Un folleto interesantísimo de 64 páginas útiles	$ 0.20
ECONOMIA, VALOR, INTERES — Juan B. Justo — Folleto de 24 páginas	" 0.15
EL IMPUESTO SOBRE EL PRIVILEGIO — Juan B. Justo — Folleto de 16 páginas	" 0.10
HOMENAJE A JUAN B. JUSTO — (Publicación del Comité Ejecutivo del Partido Socialista) — Folleto de 40 páginas, con los discursos pronunciados el 15 de febrero de 1928 en el teatro Colón	" 0.10
LA ESCISION SOCIALISTA DE 1927 — Un folleto útil de 32 páginas, por Miguel Navas	" 0.10
DOCUMENTOS PARLAMENTARIOS — Publicación del Comité Puentearenas, a beneficio de la Casa del Pueblo de Puentearenas — Un folleto interesante de 100 páginas, con el dictamen y ponencia de la minoría socialista española. Discurso de Indalecio Prieto	" 0.30

Los 4 libros juntos con franqueo $ 5.80 m/n.

TROZOS DE NUESTRO CATALOGO
(En Impresión)

BAKUNIN M. — Obras completas publicadas, Buenos Aires. Tres tomos	$ 4.50
BAÑO F. R. — ¿Cómo se resuelven los problemas sociales?, 1919	" 0.50
BARBUSSE E. — Los verdugos. En los Balcanes. El terror blanco. Un formidable proceso político, Madrid	" 2.50
BARBUSSE H. — El resplandor en el abismo. Traducción y estudio preliminar de Q. Saldaña, Madrid	" 2.—
—Los Judas de Jesús, 1927, Madrid	" 2.50
—Nosotros: I. Fatalidad, II. La locura de amar, III. Piedad. Madrid, 1927	" 2.50
—Jesús, Madrid, 1927	" 2.50
—Fuerza. Tres películas. Madrid	" 2.50
(Véase de este autor nuestro catálogo de literatura, etc.)	
BARCIA TRELLES C. — La política exterior norteteamericana de la postguerra, 1924	" 3.50
—El imperialismo del petróleo. (Contra la política imperialista de Estados Unidos)	" 4.—
BARCOS J. R. — Libertad sexual de la mujer. Buenos Aires, 1927	" 2.50
BARCOS J. R. — Cómo educa el estado a tu hijo. Buenos Aires, 1927	" 2.50
BARRENECHEA M. A. — Un idealismo estético. Buenos Aires	" 2.50
—Excelencia y miseria de inteligencia. Buenos Aires, 1927	" 2.—
—Historia estética de la música. (Agencia). Buenos Aires	" 4.—
BARRETT R. — Lo que son los yerbales. El dolor paraguayo, Buenos Aires	" 1.50
—Diálogos, conversaciones y otros escritos. Montevideo, 1918	" 1.50
BARTHOU L. — El político. (Renacimiento), Madrid	" 2.—
BASALDUA F. de — Prehistoria e historia de la civilización indígena de América y de su destronación por los bárbaros del Este. (Agencia), Buenos Aires	" 3.—
BASTABLE C. B. — La teoría del comercio internacional, (B. H.). Barcelona	" 0.50
BASTOS TEIXEIRA — La familia	" 0.50
BAUER O. — El camino hacia el socialismo. Madrid	" 1.75
BAUMGARTNER M., HOENIGSWALD R., FRISCHEISEN-KOEHLER M., BAENSCH O. y KINKEL W. — Los grandes pensadores. San Agustín, Santo Tomás, Giordano Bruno, Descartes, Spinoza y Leibnitz. Madrid	" 5.—
BAYLE F. — Les hauts salaires, la théorie du salaire moderne, origine et justification du profit, la politique économique et les parasites sociaux, la journée de huit heures. Paris, 1927	" 6.—
BEBEL A. — La mujer en el pasado, en el presente y en el porvenir. Barcelona. Dos tomos	" 2.—
BEER MAX — Carlos Marx, su vida y su obra ..	" 1.20
BELLET D. — Ilusiones socialistas y realidades económicas. Huelgas y arbitrajes obligatorios para reemplazar el salario. Experimentos australianos, (B. H.). Barcelona. Dos tomos	" 1.—
—La evolución de la industria, (J. R.). Madrid (encuadernado)	" 4.—
BELLVER CANO A. — Teoría del municipio. Barcelona, 1924	" 4.—
BELVEY J. C. — La sugestión en el delito, (Agencia): Buenos Aires	" 3.—
BENDIXEN F. — La esencia del dinero, (Rev. de Occidente). Madrid	" 2.—
BENOT E. — Temas varios	" 0.50
BERGSON E. — Materia y memoria. Madrid, 1900 ..	" 2.50
—La risa. Ensayo sobre la significación de lo cómico (Prometeo) Valencia. E.	" 2.50
—Ensayo sobre los datos inmediatos de la conciencia. Traducción de D. Barnés (segunda edición). Madrid	" 2.50
BERGSON, POINCARE, FRIEDEL, GIDE, DE UIIT, GUIZOT, RIOU, ROZ y WAGNER — El materialismo actual, (J. R.). Madrid	" 2.25
BERNARD SHAW G. — El sentido común y la guerra, con un prólogo de Luis Araquistain. Madrid, 1915	"1.50
(Véase de este autor nuestro catálogo de literatura, etc.)	
BERHARD G. — Parlamento económico alemán. Berlín-Buenos Aires (encuadernado)	" 3.—
BERNSTEIN E. — Socialismo evolucionista (Prometeo). Valencia (encuadernación)	" 1.80
BERTESI A. — Socialismo y religión	" 0.10
BERTHELOT D. — La ciencia y la vida moderna. Barcelona	" 2.—
BERTHELOT M. — Ciencia y moral. (C. G. Barcelona (encuadernado)	" 1.80
BERTHOD A. — P. J. Proudhon et la propriété. París, 1910	" 1.60

BIBLIOTHEQUE MARXISTE

BOUKHARINE N. — La théorie du matérialisme historique. Manual populaire de sociologie marxiste, 1927	" 5.—
—L'économie mondiale et l'impérialisme. Esquisse économique. París, 1928	" 2.50
PLEKHANOV G. V. — Les questions fondamentales du marxisme. 1928	" 1.80
RIAZANOV D. — Marx et Engels. Conférences faites aux cours de marxisme près l'Académie Socialiste, París, 1927	" 2.50

EN PREPARACION

Marx: Homme, penseur et revolutionnaire. Engels, La guerre des paysans. Marx, Le 18 brumaire de Napoléon Bonaparte. Marx, Les luttes des classes en France.

BILBAO F. — La cuestión religiosa. El enemigo. Folleto	" 0.20
BILBAO M. — Historia de Rosas. (L. C. Argentina), Buenos Aires	" 2.—

NUESTROS AUTORES

JUAN B. JUSTO — La obra parlamentaria	$ 0.50
—Internacionalismo y patria	" 1.50
—Socialismo	" 1.—
—Crisis ganadera o cuestión agraria?	" 0.20
—La teoría científica de la historia y la política argentina	" 0.20
—La cooperación libre	" 0.10
—La cooperación obrera	" 0.10
—Programa de acción para las juventudes socialistas	" 0.10
—El conflicto universitario de Córdoba	" 0.10
—El Partido Socialista en la República Argentina	" 0.20
—La cuestión agraria	" 0.20
—El socialismo argentino	" 0.10
—El programa socialista del campo	" 0.10
—El impuesto sobre el privilegio	" 0.10
—Economía, valor, interés	" 0.15
MARIO BRAVO — La revolución rusa y la constitución de la república socialista federativa de los Soviets	" 1.50
—Capítulo de legislación obrera. Un tomo de 240 páginas conteniendo las discusiones de mayor importancia habidas en los últimos años en el congreso de la nación	" 2.—
—Sociedades cooperativas	" 3.—
—Derechos civiles de la mujer. El código. Los proyectos. La ley	" 4.—
—La ciudad libre	" 0.50
—Cuentos para los pobres	" 2.—
JUAN JAURES — Conferencias pronunciadas en Buenos Aires. Prólogo de Juan B. Justo	" 0.30
—Acción socialista. Dos tomos	" 1.—
ANGEL M. GIMENEZ — Proyecto de ley reglamentando el funcionamiento de las sociedades de socorros mutuos	" 0.10
—Nuestras bibliotecas socialistas	" 0.10
—Represión de la trata de blancas	" 0.10
—Las órdenes religiosas	" 0.30
—Abolición del juramento	" 0.10
—Contra la reglamentación de la prostitución ..	" 0.30
—Los precursores del socialismo en la República Argentina	" 0.10
—El trabajo nocturno	" 0.20
—La cremación de los muertos. La secularización de los cementerios	" 0.10
—Las pinturas a base de plomo	" 0.10
ALFREDO L. PALACIOS — La Universidad nueva	" 5.—
—El nuevo derecho	" 10.—
—La fatiga y sus proyecciones sociales	" 3.50
—Universidad y democracia	" 1.—
—Legislación obrera	" 0.20
VICTORIA GUCOVSKY — Tierra adentro	" 2.—
JOAQUIN COCA — Socialismo, defensa nacional y paz	" 0.10
JUAN ANTONIO SOLARI — Cosas y tipos	" 0.50
—La obra necesaria	" 0.10
—La acción social de ingenieros	" 0.10
—El gobierno municipal en la provincia de Buenos Aires	" 0.10
—Las fuerzas socialistas en la provincia de Buenos Aires. El primer concejal socialista	" 0.10
CAROLINA MUZILLI — Por la salud de la raza ..	" 1.50
—El divorcio	" 0.10
—El trabajo femenino	" 0.10
SALOMON WAPNIR — Crítica positiva	" 1.50
—La sombra imperialista	" 1.—
MARTIN CASARETTO — Fuegos juveniles	" 0.30
FRANCISCO CUNEO — Escándalos administrativos	" 0.20
SILVIO L. RUGGIERI — Los empréstitos de la provincia	" 0.20

NOTAS

a) Los libros y folletos se venden en nuestro local, Rivadavia 2150.
b) Se envían a domicilio encomiendas de libros y folletos, para lo cual es necesario escribir con claridad nombre, apellido, estación o pueblo y ferrocarril.
c) Todo pedido deberá ser acompañado por el importe de los libros, más 0.20 por libro para franqueo certificado.
d) Nos encargamos de la compra de toda clase de obras de buenos autores que no figuren en nuestro catálogo. Comunicamos a nuestros estimados lectores que en nuestra LIBRERIA encontrarán el más extenso surtido en obras sociológicas y literarias, contando con un servicio especial para el interior.

Nos encargamos de proveer a los lectores obras en cualquier idioma a precios sin competencia.

..... de ..... de 1928.

Compañero administrador de "La Vanguardia",
Rivadavia 2150 — Buenos Aires.

Adjunto remito recorte del aviso publicado en .. .. de hoy titulado "Librería y Editorial".

Envío igualmente la suma de $ ..... importe de los ejemplares de libros y folletos marcados con X, que me remitirá por correo.

Saludo a usted cordialmente.

Nombre y apellido .....

Domicilio .....

Audiciones radiotelefónicas

Programa para hoy

De 8 a 10

LOO y LOZ—Principales informaciones y comentarios del día.
LOZ—Típica Olivera-Pocholo.

De 10 a 11

LOY y LOW—A partir de las 10 darán a conocer la marcha de los mercados de grandes de Liniers y Tablada, Bolsas de comercio y cereales, mercados de Pasto y Central de Frutos.
LOX—Noticioso en inglés y castellano.
LOW—Orquesta típica.
LOY—Improvisaciones.
LOV—Tangos.

A las 13

LOO, LON, LOR, LOV y LOT—Boletines meteorológicos.

De 11 a 13

LOH—Típica D'Arienzo y cantor Dante.
LOL—(Desde las 12): Jazz band.
LOO—Música y cantos internacionales.
LOQ—Rondalla; orquesta clásica y soprano Malibrán.
LOJ—Clásica: soprano Camelin; típica y canto; jazz.
LOK—(Desde las 11.30): Jazz y trío típico Sureda.
LON—Audición lírica clásica.
LOY—Típica; bandoneón; clásica; soprano y tenor.
LOR—Música y cantos nacionales.
LOV—Jazz y típica.
LOX—Clásica; dúo Fernández-Rodríguez; típica y jazz (hasta las 14).
LOT—Discos bailables; jazz; payadas; típica y clásica.
LOZ—Típica Scarpino; orquesta clásica; improvisaciones por Ambrosio Ríos; cancionista Antonio Elizalde.

De 13 a 14.30

LOQ—Típica; cantor Veccar; guitarrista Canaveri.
LOW—Típica Ameghino; cantor A. Doldán.
LOZ—Noticioso; trío Sureda; canciones nacionales; jazz band Continental; orquesta clásica (hasta las 15).

A las 14

LOX—Noticioso del ministerio de agricultura.

De 15 a 17

LOQ—Jazz, típica y cancionista Márquez.
LOX—(De 14.30 a 19.30): Fantasías y dúos americanos; típica Biondi; cantor Camarota.
LOT—Variedades.

De 17 a 19

LOH—Típica; jazz; clásica; canto y guitarra; recitados; romanzas.
LOF—(Desde las 18): Orquesta; "El abuelito".
LOL—(Desde las 18): Cantor Juan C. Grana.
LOO—Jazz; canto; rondalla; canciones extranjeras; comedia "El hijo de mi amigo", un acto de Joaquín Lastra; C. Reche y C. de Lerma. (Hasta las 20.30).
LOQ—El maestro Ciruela; clásica; típica; jazz y órgano.
LOJ—Clásica; cantor Mirto; bandoneón; típica.
LOK—(Desde las 18): Tangos cantados; bailables por orquesta.
LON—Clásica; soprano Koschkina; tenor León; rondalla; G. Herz; canciones españolas (hasta las 20.30).
LOW—Cuentos; jazz; música del Grand Splendid; pianista Isolina Godard.
LOY—(Desde las 16): Típica; dúo norteño; cantor Elizabide; bandoneón clásico; variedades.
LOR—Típica; M. Lucy; C. Reche; rondalla; C. Dix; canciones españolas (hasta las 20.30).
LOV—(Desde las 17.30): Típica Costa; cantor F. Pintos.
LOX—(Ver de 15 a 17).
LOT—Bailables por orquesta.
LOZ—Típica Scarpino; conjunto típico del Norte Los Catamarqueños; cancionista Sara Lami; cuarteto Negri; Albina Sagesse, soprano; ejecuciones de violín por Penoglio y de flauta por Peyré.

De 19 a 21

LOH—Cuentos; tangos; guitarrista Tabanera; cantor Calvi; recitados; canto y guitarra.
LOF—(De 20 a 23.30): Programa variado.
LOL—Clásica; órgano; cantor Francisco Minniceili con pianista Suvervil y violinista Calabrio.
LOO—(Ver de 17 a 19).
LOQ—Típica; estilista Barrios; orquesta clásica.
LOJ—Noticias; jazz; cantor Lesende.
LOK—Bailables; canto y guitarra; clásica.
LON—(Ver de 17 a 19).
LOW—Música americana; noticioso; saxofón; violoncelo; tangos.
LOY—Bailables; guitarrista Palacios; monólogos por Tomás Simari; cancionista Puidengolas; dúo Corrao-Triay.
LOR—(Ver de 17 a 19).
LOV—Lecciones de francés; audición de la Corporación Argentina de Radio; orquesta típica De Caro; cancionista Rosita Quiroga.
LOX—Informaciones; cantor Mario Pardo.
LOT—Bailables; noticioso; sinfonías; disertación; jazz César Petrone.
LOZ—Típica Pacho; canciones cómicas por Corrao-Triay; bailables americanos por la jazz Harold Lloyd, dirigida por Alberto Migueres. A las 9: noticioso.
LOW—Noticioso desde las 19.30.

De 21 a 24

LOH—Trasmisiones israelitas (clásicas, cantos y recitados).
LOL—Típica Basilio; soprano Piñeyro; violinista Lorenzo Ciaria; pianista De Marco.
LOO—Jazz y canto; M. L. Dantillan; J. J. Ríos; dúo Pelaia-Italo; variedades; comentarios.
LOQ—Típica; cantor San Juan; noticioso yaravíes; jazz; dúo Marín-Corsini; soprano Max.
LOJ—Clásica; soprano; típica; cantor Cavecchi; jazz.
LOG—(De 20 a 23.30): Música y cantos nacionales y extranjeros; sinfonías; comentarios.
LOK—Típie Velazco; bailables por orquesta.
LON—"Un poco de tradición", programa a cargo de Juan Mas, Edmundo Zaldívar, Zacarías Monteiro, Alfredo Pereyra, Lita Robledo, Anita y Rosita Rosales, Luis Morales y Rosalía Fernández; sinfonías; cantos clásicos y populares; comentarios.
LOW—Piano y violín; tenor Henschau; tangos y fox trots.
LOY—Música y cantos clásicos y populares.
LOR—Típica; R. Miranda; rondalla; canto y guitarra; canciones españolas; comentarios.
LOV—Cantos; recitados; jazz band.
LOX—Típica y cantos; dúo Monteiro-Pereyra; violinista Olivari; clásica.
LOT—Música y canto; payadas; cantos paraguayos; bailables.
LOS—Audición poética de Berta Singerman, desde el teatro Colón.
LOZ—M. Di Lorenzo, tenor; orquesta clásica; Julia Pueidéngolas, zambas y estilos y bailables cantados; (a las 22): hora oficial; dúo Ruiz-Acuña, con los guitarristas Gómez y Davis; orquestas clásica y típica Olivera-Pocholo; cancionista Amadeo J. Sifreddi; Jorge Scharo, cantos, bailables y estilos.

ONDAS DE TRASMISION DE LAS DIFERENTES ESTACIONES

Buenos Aires			
LOH	210	LOX	380
LOL	236	LOS	425
LOW	303	**La Plata**	
LOO	253	LOP	433
LOQ	261	**Rosario**	
LOJ	270,4	LOG	275
LOK	280,9	**Estados Unidos**	
LON	291,2	2XAD	27,96
LOY	315,8	2XAF	31,40
LOR	344,8	**Holanda**	
LOV	361,8	PCJJ	31,25
LOF	23		
LOT	400		

TALLER DE RELOJERIA

Se garantiza el trabajo y se hace con prontitud y esmero
SANTA FE 1450 — JUAN BINAGHI

CASA DE GOBIERNO

AYER CONCURRIERON NUEVAmente a la casa de gobierno las 86 empleadas del Banco Hipotecario Nacional que el día anterior fueron declaradas cesantes por el nuevo presidente de dicha institución, señor Croveto.

Dichas empleadas tienen el propósito de solicitar del señor Irigoyen su reincorporación a la administración nacional.

* * *

EL MINISTRO DE OBRAS PUBLIcas, doctor Abalos, visitó ayer el canal de San Fernando y las obras de la escollera de San Isidro, que tendrá un ancho de 400 metros y mejorará en forma apreciable dicho puerto.

* * *

EL PODER EJECUTIVO HA RECIbido una solicitud de la empresa del ferrocarril Pacífico a fin de que se le conceda la autorización necesaria para construir un muelle en la dársena 5a. del nuevo puerto que la compañía Italo-Argentina construye para el servicio de su superusina. Dicho muelle se utilizará para la descarga de carbón y otros elementos que emplea la mencionada empresa, lo que se hace actualmente por la dársena sud en condiciones onerosas.

* * *

EL MINISTERIO DE OBRAS PUbLicas autorizó a la administración de los ferrocarriles del Estado para construir en estación Las Breñas un galpón para depósito de cargas, cuyo costo ha sido presupuestado en $ 48.500.

* * *

LA TESORERIA GENERAL DE LA nación entregó ayer $ 29.393.62 a la Caja nacional de jubilaciones y pensiones civiles por aportes administrativos correspondientes al mes de octubre, y $ 727.610.11 a la administración general de los ferrocarriles del Estado para atender al pago de sueldos, certificados de obras y gastos diversos.

* * *

EL MINISTERIO DE MARINA, QUE está preparando el licenciamiento de los conscriptos de la clase de 1906, que tendrá lugar el 20 de diciembre, ha dispuesto que los jefes de las bases navales y arsenales envíen antes del 27 una lista por duplicado de los conscriptos que se licenciarán.

Ha resuelto asimismo, dicho ministerio, que los pases de esos conscriptos queden suprimidos, salvo expresa resolución en contrario de la Dirección general del personal.

* * *

SEGUN INFORMES RECIBIDOS POR el ministerio de marina, el buque hidrógrafo San Juan zarpó de la isla Leones con rumbo a la bahía Croig, y el transporte nacional Chaco llegó a Pirámides procedente de Puerto Belgrano.

La vida universitaria

FACULTAD DE DERECHO Y CIENCIAS SOCIALES

Reunión de comisiones examinadora. — Hoy se reunirán en la Facultad de derecho, las comisiones examinadoras que a continuación se enumeran:

Ingreso a los cursos de abogacía: a las 9.30 horas, filosofía, prueba escrita.

Abogacía: a las 9.30 horas, introducción a las ciencias jurídicas y sociales, derecho político, derecho civil (obligaciones); a las 8.30, derecho civil (primer curso); a las 9, finanzas y derecho civil (cuarto curso); a las 10, derecho civil, quinto curso y plan antiguo.

Doctorado: a las 9.30, derecho civil comparado.

Notariado: a las 9.30, derecho comercial, primera parte; a las 17, derecho civil, primera parte; a las 17.30, derecho constitucional y administrativo. Segundo año: a las 9, procedimiento civiles. Tercer año: a las 17, derecho civil (práctica notarial, segunda parte).

Procuración: a las 17, derecho comercial; a las 17.30, procedimientos civiles.

FACULTAD DE CIENCIAS ECONOMICAS

Exámenes. — Han sido citadas para hoy, las siguientes comisiones examinadoras: a las 8 horas, matemáticas II, legislación II y tecnología industrial y rural; a las 18 horas, legislación industrial.

FACULTAD DE AGRONOMIA Y VETERINARIA

Exámenes de dibujo y zootecnia. — Están citadas para hoy las mesas de dibujo y zootecnia de la escuela de agronomía.

EDICTOS JUDICIALES

Por disposición del señor juez doctor Ramón Porcel de Peralta (juzgado número 2), se emplaza por treinta días a herederos y acreedores de **ANGELA SOLARI de REBORI**, cuya sucesión tramita ante la secretaría número 9, para que deduzcan sus acciones, bajo apercibimiento. — Buenos Aires, dos de noviembre de 1928. — Dr. Ernesto G. Ros, secretario. V. 2|12.

Por disposición del señor juez doctor Ramón Porcel de Peralta, juzgado No. 2, se emplaza por treinta días a herederos y acreedores de **ALEJANDRO LOPEZ o ALEJANDRO LOPEZ QUESADA**, cuya sucesión tramita ante la secretaría No. 7, para que deduzcan sus acciones, bajo apercibimiento. — Buenos Aires, 7 de noviembre de 1928. — Doctor Carlos F. Ayarragaray, secretario. V. 12|12.

Por resolución del señor juez de primera instancia en lo civil de 3a. Nominación, doctor Fernando Agrelo, dictada en el exhorto del doctor Carlos A. Varangot, juez de primera instancia de la capital de la república, librado en los autos seguidos por don **JOSE MANUEL H. ALBARRACIN** contra la sucesión de don **JUAN POPOLIZIO**, se hace saber que, previa publicación del presente durante quince días en el "Boletín Judicial" y en "La Vanguardia" de la capital federal, y en un diario de la ciudad de Corrientes, el martillero señor **Angel E. Alsina** venderá en subasta pública, en el lugar, día y hora que designe, con la base de las dos terceras partes de su tasación las siguientes propiedades pertenecientes a la sucesión de don **Juan Popolizio**, autorizándoseie al martillero a exigir de los compradores el 8 o|o como seña y a cuenta del precio y el 2 o|o de comisión, a saber:

1o Una finca situada en la provincia de Corrientes, ciudad de Mercedes, ubicada al SO. de la plaza principal, constando de 28 metros 794 milímetros de frente por 57 metros 589 milímetros de fondo. Linda al norte con los herederos de don Pedro Madariaga; al sud, con la calle Corrientes; al este, con Domingo Arrical, y al oeste, con la calle Constitución. Tasada en $ 2.200. BASE: $ 1.466.66 moneda nacional.

2o Diez lotes de terreno situados en el pueblo de Paso de los Libres, provincia de Corrientes, en las manzanas 113 y 132 del plano de dicha población, encontrándose frente a la estación del ferrocarril N. E. Argentino. Estos diez lotes han sido tasados en $ 180 cada uno. BASE: $ 120 m|n. cada lote.

3o Una finca situada en el pueblo de Curuzú Cuatiá, constando de 32 metros 479 milímetros de frente por 51 metros 870 milímetros de fondo. Linda al norte con don Martín Oviedo; al este, con la calle Sarandí; al sud, con don Trifón Godoy; al oeste, con terreno baldío. Tiene una pequeña casa habitación de mampostería. Tasada en $ 430. BASE, $ 320 moneda nacional.

4o Una finca situada en la ciudad de Corrientes, capital de la provincia de mismo nombre, en la calle Córdoba esq. Necochea y General Paz, constando de 44 metros 50 centímetros de frente por 53 metros con 62 centímetros de fondo. Tiene edificación compuesta de cuatro habitaciones y dependencias, construída en forma usual o sea mampostería revocada en mezcla de cal. Linda al norte con don Nicolás Seto; al sud, con don Juan Mariño; al oeste, con dos fincas de propiedad municipal. Tasada en $ 1.10. BASE, $ 3.333.33 moneda nacional.

5o Una finca situada en la ciudad de Corrientes, capital de la provincia de mismo nombre, constando de frente de 17 metros 750 milímetros de fondo de 14 metros 565 milímetros de fondo. Linda al norte con la propiedad de la sucesión de Popolizio; al este, con la calle Indaza; al sud, con la calle Alvarado; al oeste, con los herederos de don Leon Portillo. Tiene edificada una casa habitación, compuesta de seis piezas habitaciones, baño, cocina y dependencias de servicio; tiene instalación de aguas corrientes y luz eléctrica. Tasada en $ 1.10. BASE, $ 4.000 moneda nacional.

Corrientes, noviembre 12 de 1928. — Angel S. Baroffio, escribano-secretario.

De acuerdo con el edicto que antecede el remate se efectuará el día 14 de diciembre próximo, a las 14 horas (2 de la tarde), en las galerías de los Tribunales siendo la comisión del martillero de cuenta a cargo del comprador, que deberá en el acto del remate, como base la seña del 8 o|o y a cuenta de precio en poder del martillero. — Angel E. Alsina, martillero. — Doctor Pedro T. Espes, secretario.

RAMONA *Esta selección ha sido grabada de varias maneras para satisfacer el gusto más exigente.*

En Discos COLUMBIA 25 cms. doble faz-GRABACION ELECTRICA a

$ 3.— c/u.

X 3138—Cantada en español por F. Fuentes Pumarino.
X 3137—Por orquesta con refrán en español, a dúo.
D 1338—Por órgano, Milton Charles.
D 1337—Cantada en inglés por Ruth Elting.
F 14379—Cantada en italiano.
F 8712—Cantada en hebreo-judío, por P. Burstein.
F 18271—Cantada en polaco, por Fabián Okulski.

Ramona La película de los Artistas Unidos que en el menor lapso de tiempo ha conquistado popularidad en el MUNDO ENTERO.

FONOGRAFOS
TALLER DE COMPOSTURA
TARIFA MODICA

Seguimos aceptando figuritas de los cigarrillos "43", "Plus Ultra" y "Pour la Noblesse", las que pagamos a $ 0.02 c|u.

Visite "CASA CHICA" Salta 676 B. Aires

RAPIDOS ENVIOS AL INTERIOR - FLETE POSTAL, $ 0.50

Carlos Olmi

86 lotes.-En 100 meses.-Sin interés

S. A. de Padua F. C. O.
(TREN ELECTRICO)

FRENTE A LA ESTACION, CALLE RIVADAVIA Y GOLF CLUB ITUZAINGO

El SABADO 24 de Nov. a las 16
en nuestra casa Reconquista 353. Bs. Aires

PLANOS: RECONQUISTA 353

Ortopedia

TODA PERSONA MUTILADA PUEDE CONVERTIRSE en un ser UTIL para sí mismo, la familia y para la Sociedad.

Si recurre al auxilio que le brinda la aplicación de nuestras construcciones Ortopédicas.

La técnica y eficiencia de nuestro personal especialista nos capacita para garantizar en todos los casos un rendimiento máximo, dando vida a los miembros mutilados, o partes inválidas del cuerpo, transformándolos en vitalidad y normalidad.

BRAZOS, MANOS y PIERNAS ARTIFICIALES para todas las amputaciones. — CORSETS y APARATOS ORTOPEDICOS para casos de COXALGIA, DESVIACIONES, ESCOLIOSIS, PIE BOTT, ANQUILOSIS, MAL DE POT y todos los casos en general. CORRECTORES, ESPALDERAS, MULETAS, MEDIAS ELASTICAS, etc.

REVISAMOS GRATIS y facilitamos, SIN COMPROMISO, Presupuestos, Catálogos e Informes.

CONCEDEMOS CREDITOS, y Descuentos a Sociedades, Federaciones, etc. Precios convenientes.

Instituto Ortopédico

577 — ESMERALDA — 577 Buenos Aires

NUESTRA ROPA NO SE DESCOSE

ROPA PARA TRABAJO

Trajes para MECANICOS, MAQUINISTAS, ELECTRICISTAS, etc.

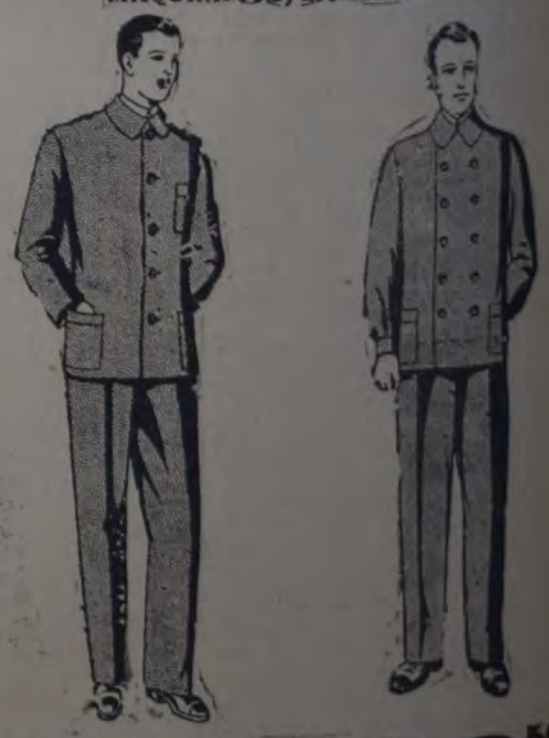

En nuestras famosas telas, Azul, Oliva, Bronce y Gris, a $ 15-14-13-12.50-11 y **9.50**

PARA JOVEN, 16 y 14 años $ 10.80 y **8.50**

Roveda

CALLAO esq. CANGALLO
Antes DEFENSA 818 - Buenos Aires
U. T. 38, Mayo, 2058-2059

"QUILMES CRISTAL" LA MEJOR CERVEZA

INDUSTRIA Y COMERCIO

ADUANA DE LA CAPITAL

GIROS Y VENCIMIENTOS

Lista de vapores y fechas de vencimiento del plazo de ocho días que acuerdan las ordenanzas de aduana para la presentación de despachos directos y copias de depósitos que comprenden las mercaderías llegadas en los siguientes vapores:

NOVIEMBRE

Vapores	Llegada	Vencimiento	No. de paquete	Punto de descarga	Agente
Pasqua	16	24	8527	—	Poodts
Suevrier	16	24	7328	—	Houlders
O. Prince	16	24	7328	—	Moore y Commack
Ibaki	16	24	7329	—	Dodero
Alfaro	17	26	7347	—	Línea Rotterdam
Inga	17	26	7348	—	Lloyd Brasileño
Brittany	17	26	7349	—	Allison Bell
L. Cross	17	26	7350	—	Van Bokeler
Swiatowid	17	26	7351	—	A. Boyer
Vandyck	17	26	7352	—	Lamport
Lista	18	26	7353	—	I. Zuccoli
Furst Bulow	18	26	7356	—	H. Stinnes
Santiago	19	27	8360	—	Turner
Normanstar	19	27	7351	—	Frigorífico Anglo
Commack	19	27	7352	—	Van Bokelen
Atlanta	19	27	7353	2a. dique 2	Cosulich
Hawaii Maru	20	28	7385	—	O. Kaisha
Deseado	20	28	7403	—	Mala Real
Corcovero	20	28	7405	—	Williams
Suecia	20	28	7406	—	Allison Bell
Bronte	21	29	7410	—	Lamport y Holt
Canadian Planter	21	29	7411	—	Houlders
Ceylan	21	29	7412	7a. dique 4	A. Boyer
Danzig	21	29	7432	—	H. Stinnes
Tiryns	21	29	7433	—	Bugge
Zelando	21	29	7435	—	Lamport y Holt
A. Legión	21	29	7436	—	Munson
Ardea	21	29	7442	—	Dodero
Almeda	21	29	7444	—	Fco. Anglo.

Vencido este plazo incurrirán en la multa del 2 por ciento que prescriben los artículos 928 y 952 de las mismas ordenanzas.

RECAUDACION ADUANERA

La aduana de la capital recaudó en el día de ayer, por los siguientes conceptos:

Importación	$ 1.236.488.13
Exportación	" 104.674.07
Puerto	" 40.327.29
Total	$ 1.381.490.49

Desde el 1º de enero hasta la fecha se han recaudado por diversos conceptos pesos 40.753.304.12.

Diferencia a favor del corriente año, $s 12.707.463.24.

GIROS OTORGADOS

A LA CARGA

Deseado, dock sud 1.
Portgarra, dique 2, elevador.
Atlanta, dique 3, sección 2.
Katuna, dársena norte, sección 8.
Tijuca, dársena sud oeste.
Manchurian Prince, dársena A, cab. esta del espigón norte entre las dársenas A y B.
Dendutha, Riachuelo F. C. S., espera pontón.

A LA DESCARGA

Deseado, lanchas, dársena norte, sección 5.
Marsland, dock sud 1.
Independencia, urug. dock sud 1.
Lady Lewis, prórroga, frente barraca Macadán.
Oaklande Grange, prrroga, dique 2, sección 3.
Villagarcía, dique 3, sección 5.
Ardea, dique 2, cab. noroeste, espera giro.
Maasland, dique 2, cab. sudoeste, espera giro.
American Legión, lanchas, dique 1, sección 1.
Orania (sueco), prórroga, dique 1, sección 3.
Kap. Ruge, Barracas, Mercado central de frutos.
Aymeric, dársena D, fondeado.
Santiago, Riachuelo, entre M. Rodríguez y Palos.
Salland, dique 4, sección 6, en seguida andana.
Antwerpia, dique 3, este.
Abadesa, dársena norte, secciones 2 y 3.

NOTICIAS MARITIMAS

SERVICIO DE CORRESPONDENCIA SE DISTRIBUIRA:

Noviembre

21 — Villagarcía, de Europa y Brasil, con fechas hasta el 25 de noviembre.
22 — Flandria, de Europa y Brasil, con fechas hasta el 5 de noviembre.
24 — Madrid, de Europa y Brasil, con fechas hasta el 2 de noviembre.
24 — Monte Cervantes, de Europa y Brasil, con fechas hasta el 4 de noviembre.
24 — Infanta I. de Borbón, de Europa y Brasil, con fechas hasta el 9 de noviembre.
24 — Marta Wáshington, de Europa y Brasil, con fechas hasta el 5 de noviembre.

A DESPACHAR:

Noviembre

27 — Asturiano, para puertos del sud y Magallanes, a las 12.30 (sin alcance).

TRANSPORTE AEROMARITIMO PARA URUGUAY, BRASIL, AFRICA Y EUROPA

(Por avión hasta Natal, por vapor de Natal a Puerto Praia, y nuevamente por avión desde este puerto a Tolosa o intermedios).

SALIDA DE AVIONES

Días 22 y 29 de noviembre, de Buenos Aires (aeródromo General Pacheco).

La correspondencia ordinaria será aceptada hasta el día anterior a las 20, y la certificada hasta las 19 en el correo central.

ALCANCE DE LOS VAPORES EN VIAJE EN PUERTOS DEL BRASIL

21 — Alcanza en Río de Janeiro el 30 el Almeda, que sale el 29 para Londres, con escalas en Santos el 2 de diciembre, en Río de Janeiro el 3 y llegando el 19 a destino.

21 — Alcanza en Río de Janeiro el 30 el Almeda, que sale el 29 para Londres, con escalas en Santos el 2 de diciembre, en Río de Janeiro el 3 y llegando el 19 a destino.

21 — Alcanza en Río de Janeiro el 30 el Ceylán, que sale el 28 para El Havre, con escalas en Santos el 2 de diciembre, en Río de Janeiro el 4, en Bahía el 6 y llegando el 28 de diciembre a destino.

MOVIMIENTO DE VAPORES

Entradas

Griego Ermonpolis, de Cardiff, con carbón, en Barracas.
Inglés Lasrell, de la rada, en la dársena A.
Inglés Manchurian Prince, de la rada, en la dársena A.
Italiano Vadice, de Cádiz, con carga, en Barracas.
Italiano Ardea, de Génova, con carga, en el dique 2.
Inglés Malmesbury, de Newport, con carga, en la dársena sud.

Salidas

Inglés Glenbank, de la dársena A para Londres, con carga.
Inglés Arandora, de la dársena norte, para Londres, con pasajeros y carga.
Inglés Ocean Prince, del dique 2 para Rosario, a cargar.
Inglés Codrington Court, de la dársena sud, para la rada.
Inglés Scottish Minstrel, del dock sud para San Pedro de California, en lastre.
Inglés Telena, del dock sud para Zárate, a cargar.
Inglés Browning, del dock sud para Villa Constitución, a cargar.
Inglés Dryden, del dock sud para Villa Constitución, a cargar.

Esperados hoy

Holandés Flandria, de Amsterdam con pasajeros y carga, en la dársena norte.
Alemán Villagarcía, de Hamburgo, con pasajeros y carga, en la dársena norte.
Inglés Aymeric, de Calcuta, con carga, en la dársena D.
Argentino Astra, de Rosario, en el dock sud 1.
Argentino Sud, de Santa Fe, en el dock sud.
Holandés Sallanel, de la rada, con carga, en el dique 4.

A salir hoy

Danés Cabo Nord, del dique 2, para La Plata, a cargar.
Italiano Tirreno, del dique 3, para Brasil, a carga.
Inglés Rhodesian Transport, de la dársena A para Montevideo.
Holandés Pero VIII, de la dársena A para Montevideo.

VAPORES FLUVIALES

Entradas — Ciudad de Buenos Aires, de Colonia.
General Artigas, del Salto.
Inglés, de Guaiaquil.
A salir — Carmela, para Carmelo.
Pedro, para el Salto.
General Artigas, para Montevideo.

SITUACION DE LOS PABELLONES

Inglés Real Inglesa—
Arkansas, salió el 14 de Southampton para Nueva York.
Alcántara, salió el 10, a las 0.15, de ésta para Southampton.
Andes, salió el 21 a las 0.15 de ésta para Southampton.
Asturias, salió el 8 de Southampton para ésta.
Desna, salió el 10 de Liverpool para ésta.
Deseado, en el puerto.
Almanzora, saldrá el 30 de Southampton.
Darro, salió el 15 de La Plata para Liverpool, el 20 de Río de Janeiro.

Transatlántica Española—
Infanta Isabel de Borbón, salió el 5 de Barcelona para ésta, el 22 de Río de Janeiro.
Reina Victoria Eugenia, en Barcelona.

Navigazione Italiana—
Duilio, salió el 20 de Génova para ésta, el 21 de Barcelona.
Augustus, en Génova.
América, en Génova.
Giulio Cesare, salió el 20 de ésta para Génova.
Colombo, en viaje de ésta para Génova.

Trasatlántica Italiana—
Cesare Battisti, en Génova.
Amiraglio Bettolo, en Génova.

Hugo Stinnes—
Holm, salió el 16 de ésta para Hamburgo.
General Belgrano, salió el 31 de Hamburgo para ésta, el 5 de Vigo, el 22 de Río de Janeiro.
General Mitre, en Hamburgo.

Línea Nelson—
Highland Glen, en Londres.
Highland Loch, salió el 1 de Londres para ésta, el 20 de Río de Janeiro.
Highland Piper, salió el 15 de Londres para ésta.
Highland Pride, en Liverpool.
Highland Laddie, salió el 6 de La Plata para Liverpool.
Highland Rover, en Liverpool.

Lloyd Real Holandés—
Geiria, salió el 14 de Amsterdam para ésta.
Zeelandia, en Amsterdam.
Orania, salió el 15 de ésta para Amsterdam.
Flandria, salió el 21 de Amsterdam para ésta y el 19 de Río de Janeiro, el 20 de Santos.

Lloyd Sabaudo—
Principessa María, en viaje de Génova para ésta, con 857 pasajeros.
Príncipe di Udine, en Génova.
Principessa Giovanna, salió el 4 de ésta para Génova.
Conte Verde, en viaje de Génova para ésta.
Conte Rosso, salió el 14 de ésta para Génova, el 17 de Río de Janeiro.

Lamport y Holt—
Voltaire, en Nueva York.

Compañía Triestina—
Belvedere, salió el 21 de ésta para Trieste, el 5 de Río de Janeiro y pasó el 17 por Las Palmas.
Atlanta, en el puerto.
Martha Wáshington, salió el 3 de Trieste para ésta, el 7 de Nápoles con 1252 pasajeros; es esperado en Río de Janeiro el 22.

Mensagerias Marítimas—
Auvigny, en Hamburgo.
Massilia, salió el 15 de ésta para Burdeos.
Alsina, salió el 16 de ésta para Génova.
Mendoza, salió el 9 de Génova para ésta.
Florida, salió el 19 de Génova para ésta, el 20 de Marsella.
Formose, salió el 7 de Vigo para ésta.
Eubée, salió el 15 de ésta para Hamburgo, el 20 de Río de Janeiro.
Valdivia, salió el 5 de ésta para Génova.
Lutetia, salió el 19 de Lisboa para ésta.

Compañías Hamburguesas—
Cap Norte, salió el 19 de Lisboa para ésta.
Antonio Delfino, salió el 17 a las 0.15 de ésta para Hamburgo, el 20 de Santos, el 21 de Río de Janeiro.
Cap Polonio, salió el 19 de ésta para Hamburgo.
Bayern, en el puerto.
Monte Sarmiento, salió el 19 de ésta para Hamburgo, el 23 de Santos.
Monte Olivia, salió el 21 de ésta para Hamburgo, el 23 de Santos.
Laden, salió el 2 de ésta para Hamburgo y el 7 de Santos.
Cap Arcona, salió el 20 de Hamburgo para ésta.

Lloyd Norte Alemán—
Weser, salió el 3 de Bahía para Bremen.
Gotha, salió el 19 de Santos para Bremen.
Werra, salió el 17 de Bremen para ésta.
Madrid, salió el 5 de Funchal para ésta el 13 de Santos, es esperado el 24.
Sierra Morena, salió el 11 de Bremen para ésta.
Sierra entena, salió el 21 de ésta para Bremen.

Munson Line—
American Legion, en el puerto.
Pan América, salió el 16 de ésta para Nueva York.

Los Precios

CAMBIOS

Ayer se cotizaron los cambios de moneda extranjera a los siguientes equivalentes en moneda nacional:

100 dólares	236.70
1 libra esterlina	11.48
100 liras	12.40
100 francos suizos	45.63
100 francos	9.23
100 belgas	32.96
100 reichsmarks	56.43
100 pesetas	38.26
100 florines	94.99
100 pesos chilenos	28.60
100 mil reis (Brasil)	28.37
100 pesos uruguayos	243.97

VALOR DE LAS MONEDAS EXTRANJERAS

Al clausurar ayer sus operaciones, el Banco de la Nación vendía y compraba a los siguientes precios:

	Compra (En $ m|n.)	Venta
1 libra esterlina	11.40	11.47
100 dólares	234.30	235.90
100 francos	9.05	9.22
100 francos belgas	6.35	6.50
100 francos suizos	44.75	45.40
100 pesetas	37.70	38.05
100 liras	12.20	12.33
100 escudos (Portugal)	10.40	10.75
100 pesos uruguayos	242.80	243.80
100 mil reis (Brasil)	27.95	28.20
100 pesos bolivianos	83.50	84.50
1 libra peruana	9.10	9.25
100 coronas dinamarquesas	61.20	62.50
100 florines holandeses	94.—	95.50
100 coronas suecas	61.40	62.50
100 reichsmarks	55.80	56.20
100 pesos chilenos	28.25	28.60
100 coronas checas	6.80	7.—
100 coronas noruegas	61.20	62.20
100 pesos paraguayos	5.25	5.35
100 yens (Japón)	105.—	109.—
100 leis rumanos	1.15	1.25
100 dinares yugoeslavos	3.90	4.20
100 zlotys polacos	24.90	25.15
100 chelines austríacos	32.75	33.20
100 dólares del Canadá	227.—	229.—
100 marcos finlandeses	5.50	5.60

TITULOS Y FONDOS PUBLICOS

Cotizaciones corrientes

Cédula Hip. Argentina, 10a. serie, a 101.60; id 14a., a 101.10; 20a., a 101.60 21a., a 102.30; 22a., a 102.30; 23a., a 100.70; 24a., a 100.70; 26a., a 102.80; 27a., a 101.10; 28a., a 101.20; 29a., a 101.70; 31a. a 100.20; 32a., a 100.50; 33a., a 100.80.

Crédito argentino 1916 oro, a $ 89.60; id. de 1925, 3a. serie, a 99.20; id. de 1923, a 100.30; id. de 1905, a 97.

F. C. del Estado (11.389), 1a. serie, a 99.

Bonos semestrales 7091, 3a. serie, a 97.

Municipal 6 1|2 o|o A., a 103.20.

Id. 7 o|o, 5a. serie, a 104.

Pavimentación 7 o|o B. Aires, a 101.40.

Bonos Hipotecarios Provincia C., a 99.60.

CAJA DE CONVERSION

Ley 3871: en caja, pesos oro sellado 493.016.445.382.

Circulación: 1.120.491.893.42 pesos moneda nacional.

Circulación general: 1.413.510.151.86 pesos moneda nacional.

MERCADO DE CEREALES

Precios extremos registrados ayer

Trigo, de $ 10.20 a 8.50; inferior, a 7.80; maíz amarillo, de 9.20 a 8.65; id. cuarentón, a 9.50; lino, de 16.90 a 15.80; inferior, de 13.40 a 11.50; avena, de 9 a 8.10; inferior, de 7.90 a 6.70; cebada, de 9 a 7; semilla de nabo, de 15.50 a 15; triguillo, de 8 a 6.40.

CAMARA GREMIAL DE CEREALES

Cotizaciones oficiales

Trigo — Tarifeta, base 80 kilos, a pesos 10.25; id. tipo Buenos Aires, base 78 kilos, a 9.75; id. Bahía Blanca, pan, base 80 kilos, a 9.95.

Avena — Dársena, base 47 kilos, a 8. id. Bahía Blanca, base 47 kilos, a 7.95.

Lino — 4 o|o cuerpos extraños, a 16.70.

Maíz — Amarillo, a 9.12 1|2.

CAMARA GREMIAL DE MOLINEROS

Precios oficiales de las harinas y subproductos del trigo:

Harina 000, por diez kilos, a $ 1.76; id. 00, a 1.66; id. 0, a 1.51; id. especial, a 1.30; id. segunda, a 0.88; id. especial exportación, a 1.20.

Rebacillo, por diez kilos, a $ 7.60; afrecho, a 6.30; afrechillo, a 6.30.

BOLSA DE ROSARIO

Precios oficiales registrados ayer en esta Bolsa:

Trigo — Número 1, base 80 kilos, a pesos 10.05; número 2, base 78 kilos, a 9.87 1|2; número 3, base 78 kilos, sin cotización.

Lino — 4 o|o, a 16.40.

Maíz — Amarillo, a 9.05.

MERCADOS DE HACIENDA

Liniers (vacunos)

Entrada de ayer, 5664 cabezas, clasificadas así: novillos 2435, vacas 2475 y terneros 709.

Clasificaciones y precios por kilo en peso vivo — Novillos especiales chilled beef, de $ 0.255 a 0.264; id. id. para congelar, de 0.245 a 0.248; id. gordos para continente, de 0.24 a 0.25; id. generales para consumo, de 0.24 a 0.27; novillitos especiales y excepcionales id., de 0.27 a 0.288; id. gordos id., de 0.245 a 0.26; id. generales id., de 0.21 a 0.23; vacas id. pesadas de grasa id., de 0.19 a 0.215; gordas y especiales id., de 0.225 a 0.235; id. gordas de saladero, de 0.20 a 0.21; id. flacas y de conserva, de 0.15 a 0.19; vaquillonas especiales consumo, de 0.265 a 0.28; id. id. gordos id., de 0.24 a 0.255; id. generales id., de 0.19 a 0.23; terneros especiales id., de 0.30 a 0.342; id. gordos id., de 0.26 a 0.28; id. generales id., de 0.18 a 0.24; mamones gordos especiales id., de 0.440 a 0.502; id. generales id., de 0.30 a 0.36.

Liniers (porcinos)

Entrada, 528 cerdos.

Precios corrientes por kilo en peso vivo — Capones especiales de 120 a 130 kilos, de $ 0.43 a 0.44; id. mestizos de 90 a 110 kilos, de 0.41 a 0.42; livianos y media grasa, de 0.37 a 0.40; pesados consumo 130 kilos y arriba, de 0.38 a 0.41; flacos e invernada, de 0.32 a 0.35.

Matanza (lanares)

Entrada, 15.998 animales ovinos.

Precios corrientes por cabeza: Capones pesados de consumo, de $ 14.30 a 17; id. livianos gordos frigorífico, de 10.50 a 14; id. flacos y de conserva, de 8.30 a 9.50; ovejas pesadas especiales, de 13.40 a 14.50; id. livianas gordas, de 10 a 12.50; id. generales, a 7.20; corderos excepcionales, de 1 2a 12.80; id. especiales frigorífico, de 10.50 a 11.80; id. para mataderos, de 6.70 a 9.20.

MERCADO CIUDAD DE BUENOS AIRES

Precios extremos con que se realizaron ayer las ventas al por mayor:

Verduras y legumbres

Papas (los diez kilos), de $ 0.40 a 1.30; batatas, de 0.80 a 1; cebollas, de 1.20 a 1.50; arvejas, de 1 a 3; chauchas bajas, de 1 a 4; id. finas, de 4 a 8; chauchón, de 2.50 a 3; habas, de 7 a 8.

Repollos comunes (la docena), de $ 0.30 a 0.50; id. especiales, de 1.20 a 1.60; brócoles, de 1.20 a 1.60; apio, de 0.80 a 1.20; hinojo, de 0.40 a 0.50; alcauciles, de 0.10 a 0.20; coliflores, de 2 a 4.

Acelgas (la docena de paquetes), de pesos 0.15 a 0.25; espinaca, de 0.20 a 0.30; radicha, de 0.20 a 0.30; remolacha, de 0.25 a 0.35; rabanitos, de 0.15 a 0.25; zanahorias, de 0.15 a 0.20; porros, de 0.15 a 0.20; nabos, de 0.15 a 0.25; salsiff, de 0.40 a 0.50; espárragos, de 2 a 4.

Lechuga (el lienzo), de $ 0.30 a 1.50; escarola, de 0.50 a 1.50.

Tomates (el cajón), de $ 10 a 15; pimientos, de 12 a 15; zapallitos, de 4 a 8.

Frutas frescas

Bananas, de $ 0.30 a 2.50 el cacho.

Manzanas norteamericanas Gravestein (el cajón), de $ 12 a 14; peras norteamericanas Beurre D'Anjou, de 16 a 18; id. id. Flemich, de 14 a 16; id. id. Hoover, de 14 a 16; melones Valencia, de 14 a 16; naranjas del Brasil, de 7 a 8; manzanas norteamericanas Delicious, la docena, de 25 a 35; id. id. King David, de 12 a 22; frutillas, el kilo, de 0.80 a 1; quindas, de 0.40 a 0.50.

Naranjas (el ciento), de $ 3 a 4; limones, de 1.50 a 2.20; ananás, de 40 a 60 pesos.

MERCADO DE AVES Y HUEVOS

Precios al por mayor

Gallinas especiales (la docena), de $ 4.50 a 5.50; id. regulares, de 3.50 a 3.80; id. chicas, de 2.80 a 3.20; pollos grandes, de 4.50 a 5.30; id. medianos, de 3.20 a 3.80; id. chicos, de 2.50 a 3; patos criollos, de 3.20 a 3.80; id. marruecos, de 2 a 2.40; gansos, de 3.50 a 4; pavos especiales, de 12 a 15; id. regulares, de 8 a 10; id. chicos, de 7 a 8; pavitas, de 6 a 7; pichones de palomas, de 0.40 a 0.50.

Huevos (la docena), de $ 0.57 a 0.58.

MERCADO BULLRICH

(Pescados y mariscos)

Merluza de Montevideo (el cajón), a $ 14; pescadilla Mar del Plata, a 7; corvina de id., a 7; palometas, a 7; raya, a 6; mejillones grandes, a 8; camarones, a 20.

Dorados (el kilogramo), a $ 0.70; surubí, a 0.70; patí, a 0.60; mandufias, a 0.50; pejerrey mediano, a 2.40; id. filet, a 1.80; id. chico, a 0.70; caracoles, a 0.80; almejas, a 0.30; lisas, a 0.40; calamares de N. América, a 1.10.

Sábalos grandes (la docena), a $ 3.50; id. chicos, a 2.

MERCADO CENTRAL DE FRUTOS

Precios máximos de ayer

Lana cruza fina, a $ 19 los diez kilos; id. cruza fina y mediana, a 18; cruza mediana, a 17.50; cruza gruesa, a 14.50; de Entre Ríos, a 18; segunda esquila, cruza fina y mediana, a 14; gruesa, a 12.50; borregas, cruza fina y mediana, a 15; gruesa, a 13.50; de Entre Ríos, a 17.50.

Pieles lanares, estación consumo, a $ 1.25 el kilo; desecho, a 1.08; de Corrientes, a 1.50; de Entre Ríos, a 1.30; corto y pelado consumo, a 0.70; borregos, a 1.15.

Cueros vacunos, a $ 16.50 los diez kilos; id. de Entre Ríos, a 6.90; salados, a 0.82 el kilo; potros, a 0.90.

Cerdas, a $ 8 los diez kilos.

Pieles de corderitos, a $ 25 la docena.

MERCADO DE PASTO

Precios de venta — Pasto alfalfa en fardos grandes, de $ 23 a 60 los mil kilos; id. chicos, de 21 a 62; id. mezcla en fardos grandes, de 22 a 42.

CARBON Y LEÑA

Precios sobre vagones en las estaciones Buenos Aires, Retiro Norte, Colegiales, etc.

Leña — Quebracho colorado campana de medida, de $ 24 a 35 los mil kilos; id. id. en tortas, de 35 a 36; id. id. astillada, de 37 a 39.

Carbón — Quebracho colorado, de primera, de $ 70 a 75; id. segunda, de 65 a 68.

MERCADO DE PAPAS

Movimiento y precios de ayer

Entradas: de Rosario, por estación Retiro, ferrocarril Central Argentino, 6267 bolsas, de la variedad norteamericana larga, de $ 0.60 a 0.80 y de 0.40 a 0.50 los diez kilos; de Tucumán, por Retiro, ferrocarril Central Córdoba, 2403 bolsas, de 0.50 a 0.76.

BANCOS

BANCO EL HOGAR ARGENTINO

Fundado en septiembre de 1889. — Capital realizado, $ 49.845.470. Reservas, $ 1.147.050.25. Acuerda préstamos hipotecarios y para construcción. Vende propiedades con facilidades de pago. Recibe depósitos a plazo fijo y en caja de ahorros. Casa matriz, Bartolomé Mitre 575, Buenos Aires. Sucursales: Rosario de Santa Fe, Córdoba, Bahía Blanca, La Plata. — A. Melián, director-gerente.

ASEGURE UNA BUENA RENTA COMPRANDO Bonos Hipotecarios DEL BANCO de la PROVINCIA de BUENOS AIRES

TITULOS QUE OFRECEN LA MEJOR GARANTIA

6 % DE INTERES ANUAL y 1 % de amortización

Se sortean y rescatan a la par

EL MISMO BANCO LOS CAUCIONA Y SE OCUPA DE SU COMPRA-VENTA, LOS RECIBE EN CUSTODIA, COBRANDO LA RENTA

SIN COMISION

DETALLES EN San Martín 137 y B. Mitre 461|67 SECCION TITULOS Y VALORES

Tintorería MARTINEZ

Limpiar y planchar 1 traje $ 4
" " Teñir 1 " " 7

SE DA VUELTA A TRAJES Y SOBRETODOS

VICTORIA 942

U. T. 38 MAYO 4775

Casa REGO

Hace encerados de pisos y trabajos de pintura y empapelados.

PRECIOS ECONOMICOS

J. Jaurés 591 U. T. Mayo 3929

PARA EMBALAR

USE HILO SISAL SIN ACEITE

Calle Darwin 1783

A. MARTINEZ CASTRO

U. T. 71 Palermo 0832

COMPAÑIA ITALO ARGENTINA DE ELECTRICIDAD

Proveedora de Energía Eléctrica a la Ciudad de Buenos Aires

El que desee conocer las más recientes aplicaciones de la electricidad puede visitar nuestra Exposición, adonde se le mostrarán los más modernos aparatos para la utilización de la energía eléctrica, tanto en el campo de la industria como en las aplicaciones domésticas.

651 - CORRIENTES - 659

Unión Telefónica 21 Retiro 3401
Cooperativa Telefónica 1387 y 2414 Central

SUCURSAL AVELLANEDA

Avenida Mitre 865, U. T. 7211 Avellaneda

DISCOS NOVEDADES

EN TODAS LAS MARCAS

NACIONAL, COLUMBIA, ELECTRA y VICTOR

Damos en cambio de figuritas de los cigarrillos "43" y "NOBLESSE"

COMPOSTURAS Gramófonos-Victrolas-Membranas "Ward", MECANICO EXPERTO

"CASA CHICA" de A. Ward, Salta 674-676 BUENOS AIRES U. T. 7602 Mayo

PROFESIONALES

MEDICOS

SECRETAS - PIEL

Tratamiento de la blenorragia, avariosis, impotencia. PIEL: eczema, psoriasis, tiña, etc. con su específico DERMIKAL. — Abonos económicos. Clínica Doctor CANTARELL LAVALLE 932 — De 15 a 20 horas.

Dr. ENRIQUE DICKMANN

Enfermedades internas, señoras y niños. Salta 221, de 15 a 16 hs. U. T. Mayo 1216

Dr. ENRIQUE MOUCHET

MEDICO

Enfermedades internas, nerviosas y avariosis. Profesor de la Universidad. Pasteur 532. U. T. 47 Cuyo 5119. Consultas: martes, jueves y sábados, de 14 a 16.

DENTISTAS

CLINICAS DENTALES MODERNAS — DE — JOSE S. GUESTRINO

CIRUJANO DENTISTA

CORRIENTES 4315

De 9 a 11 y de 18 a 20

Y

CORRIENTES 1211

De 14 a 16

Precios sumamente módicos para los lectores de "La Vanguardia"

CLINICA DENTAL POPULAR

DEL CIRUJANO DENTISTA

J. M. SOSA

EXTRACCIONES SIN DOLOR

y todos los demás trabajos dentarios en general. — Taller mecánico en la casa. Trabajo esmerado y precios módicos

Horario: de 9 a 12 y de 14 a 20

Calle PATRICIOS 321, esquina Diamante U. T. 21 Barracas 2109

Dr. ADOLFO DICKMANN

CIRUJANO DENTISTA

Callao 626, 3o piso. U. T. 44 Juncal 0705 — Consultas: de 14 a 18 horas, todos los días hábiles.

Dr. JUAN CHERTKOFF

Dentista cirujano del Hospital Alvear.— Consultas, de 14 a 19.—SARMIENTO 1614 En Talleres, F. C. S.: Pavón 5153, de 9 a 12

ABOGADOS

Dr. ARTURO VERA

ABOGADO

Asuntos civiles, comerciales y criminales en la capital y provincia de Buenos Aires.
Buenos Aires: Cangallo 1372. U. T. 33 Mayo 4023. — QUILMES: Mitre 402

HUMBERTO BARRAZA

ABOGADO

Asuntos judiciales en la Capital Federal y provincia de Buenos Aires. — Estudio: Ayacucho 336, C. F.—U. T. Cuyo (47) 1692

JOSE E. PFLEGER

ABOGADO

PERITO MERCANTIL

Asuntos civiles, comerciales y criminales. Tucumán 1335 (2o. piso). U. T. 6731 Mayo.

SILVIO L. RUGGIERI

ABOGADO

Asuntos civiles y comerciales en la capital federal y provincia de Buenos Aires.
Charcas 2261 — U. T. 41 Plaza 3502

ROMULO BOGLIOLO

CONTADOR PUBLICO NACIONAL

LEZICA 4464

GUIDO CASAZZA

ELECTRICIDAD Y MECANICA

Conservación de ascensores. Oficina técnica, Liniers 773. — Taller, Liniers 573. U. T. 4314 Mitre

Castellanos & Sosa

Despachantes de aduana

Belgrano 744

COOPERATIVA TELEFONICA 2402 Central

UNION TELEFONICA 38 Mayo 6642

Orquesta Raña

Precios reducidos para centros y agrupaciones del Partido. Solicite presupuesto al compañero Raña, Balcarce 1050, Dep. 11. U. T. 45 Buen Orden 2871.

MUNICIPALIDAD DE LA CIUDAD DE Bs. AIRES

De acuerdo con lo resuelto en el expediente No. 28884-L-1928, llámase a licitación por el término de noventa (90) días para la provisión y colocación o provisión únicamente, de aparatos interruptores de corriente eléctrica destinados a encender y apagar automáticamente el alumbrado público eléctrico del municipio. El acto tendrá lugar el día 7 de Enero próximo, a las 14 horas, pudiendo consultarse el respectivo pliego de condiciones en la Oficina de Licitaciones, avenida de Mayo 525, 2o. piso, derecha. Para mayores detalles véase el Boletín Municipal de la Ciudad de Buenos Aires a partir del día 10 de octubre ppdo. — Buenos Aires, noviembre 19 de 1928. — EL SECRETARIO.

V. 28-11.

CONVOCATORIA

Buenos Aires, 17 de noviembre de 1928.

Convócase a Asamblea General Ordinaria de la Casa Iturrat, Sociedad Anónima Comercial, para el día 4 de diciembre de 1928, a las 15 horas, para tratar el siguiente orden del día:

1o Lectura y aprobación de la Memoria, Balance General y Cuenta de Ganancias y Pérdidas, correspondientes al primer ejercicio de la Sociedad, fenecido el 31 de octubre próximo pasado.

2o Aprobación del dividendo propuesto por el Directorio y su empleo de acuerdo al artículo 8o de los Estatutos.

3o Designar dos socios para que firmen el Acta de la Asamblea.

La reunión tendrá lugar en el local de la Sociedad, calle Alsina No. 2252.

JOSE ITURRAT, presidente.

Vistite.

GRABADOS, SELLOS DE GOMA E IMPRENTA ENRIQUE BARÉS

Chapas Grabadas, Esmaltadas para Puertas — Numeradores, Fechadores, Perforadores

537 VICTORIA - SARMIENTO 825

U. T. 33 Av. 0392 U. T. 33 Lib. 1991

BUENOS AIRES

PIDANSE CATALOGOS

Aux Charpentiers MEXICO 1302

CASA ESPECIAL EN ROPA DE TRABAJO Y PARA EL CAMPO

— FUNDADA EN 1888 —

CAMISA - BLUSA

MODELO

COW-BOY

En BRINES y GABARDINAS LAVABLES

Artículos recomendables

Soliciten catálogos y muestras.

Maynard & Fèvre

Todo pedido de catálogo es atendido de inmediato; por consiguiente, si no es recibido por el interesado en seguida, sírvase solicitarlo nuevamente.

MANIQUI

La France Ortega

B. MITRE 1123

GAONA 156

La más importante fábrica de América

BUENOS AIRES

CHAPAS

MEDALLAS, ESTAMPADOS

Grabados y sellos de goma, Placas de bronce, chapas esmaltadas, fechadoras y numeradoras. — SAENZ PEÑA 157. — U. T. 0512 Rivadavia. — P. BARREIRO — Buenos Aires. Números de calle baratos

Teléfono: Redac. U. T. 47, Cuyo 7521
" Adm.: " 47, Cuyo 7304

LA VANGUARDIA

REDACCION Y ADMINISTRACION
Casa del Pueblo: Rivadavia 2[illegible]

DIARIO DE LA MAÑANA — BUENOS AIRES, VIERNES 23 DE NOVIEMBRE DE 1928. — AÑO XXXV — NUMERO [illegible]

EL VIAJE DEL PRESIDENTE ELECTO DE LA UNION A LOS PAISES DE LATINO AMERICA

Herbert Hoover se divierte a bordo del Maryland y dedica sus ocios al placer de la pesca en el océano

SE CONOCE EL ITINERARIO DE SU JIRA

WASHINGTON, 22 — El presidente electo de Estados Unidos, Herbert Hoover, ha comunicado el itinerario que seguirá desde Valparaíso a Río de Janeiro.

A su llegada a Valparaíso el 7 de diciembre partirá inmediatamente para Santiago, donde permanecerá hasta el 8, para continuar ese día hacia Los Andes. El 9 de diciembre seguirá viaje a Buenos Aires, donde llegará el 10. El 11 se embarcará para Montevideo, llegando el 12. Después de permanecer un día en la capital uruguaya, continuará viaje a Río de Janeiro, para llegar a esa ciudad el 15 de diciembre.

LA PREOCUPACION DE HOOVER ES PESCAR DELFINES EN EL OCEANO

A BORDO DEL ACORAZADO "MARYLAND", 22 — El presidente electo de Estados Unidos se muestra de humor magnífico. Está alegre como un escolar de vacaciones y hoy hizo ejercitar en la cubierta a la oficialidad menor. Lleva la gorra echada hacia atrás, evidentemente encantado de la afortunada pesca de ayer, cuando tuvo la satisfacción de pescar un delfín de quince libras de peso y una caballa de cinco libras.

La señora de Hoover participó de la satisfacción de su marido cuando contempló las excelentes piezas recogidas.

Hoover regresó tan tarde al "Maryland", después de su pesca, que debieron ser encendidos algunos de los potentes reflectores del gran acorazado para facilitar el embarco de los pescadores, para quienes el tiempo parecía no transcurrir.

Todos los viajeros están contentísimos, no sólo por la forma tranquila en que se viene desarrollando la excursión, sino también por el optimismo de que parece hacer gala el presidente electo, lo que prueba su tranquilidad de espíritu y una gran confianza en sí mismo.

LO ATRAEN LAS AGUAS ECUATORIANAS, POR LA BUENA PESCA

A BORDO DEL "MARYLAND", 22— Después de haber pescado con éxito en las aguas de la baja California, mientras se dirige hacia el sud, el presidente electo de Estados Unidos, Herbert Hoover, tratará de dedicarse nuevamente a su deporte favorito cuando se encuentre en aguas ecuatorianas, pues ha oído decir que hay buena pesca cerca de Guayaquil.

LOS FAMILIARES SE DESAYUNAN CON PESCADO OBTENIDO POR EL PRESIDENTE ELECTO

A BORDO DEL "MARYLAND", 22— Toda la familia de Hoover y demás miembros de la comitiva que acompaña al presidente electo en su viaje a la América latina, se encuentran encantados con el viaje.

Por el momento las únicas incomodidades se presentan a mediodía, ya que el calor se hace sentir con bastante intensidad.

En el desayuno se sirvieron los pescados que anoche pescó el presidente electo, haciéndoseles gran honor.

Después del desayuno, los familiares de Hoover, participaron de los juegos y deportes del "Maryland", entretanto el vencedor de Smith leía detenidamente los telegramas que por la mañana arribaron al barco.

Hasta hoy ninguno de los pasajeros se ha mareado.

Comentó los despachos llegados de Nueva York, donde se le da cuenta de que toda la prensa se ocupa de su viaje, haciendo comentarios elogiosos. Lo mismo le impresionó que los periódicos de Brasil hablen con entusiasmo de la jira.

PASO A LO LARGO DE LA COSTA MEXICANA EL "MARYLAND"

A BORDO DEL "MARYLAND", 22— Hoover, el ilustre pasajero del "Maryland", se encuentra perfectamente. El acorazado sigue marchando a lo largo de la costa de México, habiendo pasado hoy a la altura de la ciudad de Guadalajara. Según los cálculos, deberá llegar a la altura de la frontera norte de Guatemala en la tarde del viernes.

El viaje se desarrolla normalmente y el tiempo no puede mostrarse más propicio, razón por la cual los ánimos de todos los viajeros se muestran excelentes.

SON ULTIMADOS LOS PREPARATIVOS PARA SU RECIBIMIENTO EN CHILE

SANTIAGO, 22 — Ha quedado terminado en todas sus líneas, el programa de agasajos por parte del gobierno y de la colectividad estadounidense en honor del presidente electo de Estados Unidos, Hoover, quien permanecerá en esta capital los días 7 y 8 de diciembre, partiendo con destino a Buenos Aires el 9.

SANTIAGO, 22 — A pesar de no existir aún ningún programa oficial sobre los agasajos que se tributarán al presidente electo de Estados Unidos, Herbert Hoover, en su viaje a esta capital, se anticipa que protocolarmente el presidente de la república, general Ibáñez, lo recibirá en la estación y ofrecerá un banquete en su honor.

Se agrega que Hoover será alojado en el palacio de la embajada norteamericana.

OPINION ESPAÑOLA SOBRE EL VIAJE DE Mr. HOOVER

MADRID, 22 — En un editorial, el diario "El Sol" se ocupa del viaje del presidente electo de los Estados Unidos a los países de la América Central y del Sud, e incita a España a desarrollar más actividad de propaganda en esos continentes, para poder conquistar los mercados sudamericanos y contrarrestar la superioridad norteamericana.

"España, dice "El Sol", posee en América el mejor representante. El más inapreciable de ellos, para desempeñar esa misión: son sus cuatro millones de hijos diseminados por todas las zonas de América. La gestión de éstos es mucho más eficaz que el viaje de Mr. Hoover".

RENUNCIO EL MINISTRO DE RELACIONES EXTERIORES DE MEXICO

MEXICO, 22 — El secretario de relaciones exteriores anunció que el lunes renunció a su cargo, pero que continúa aún en sus funciones, pues no ha recibido todavía la respuesta del presidente Calles.

Agregó que en el ministerio de relaciones exteriores también se han recibido las renuncias de los embajadores mexicanos en Estados Unidos, Argentina, Brasil y Guatemala.

Estas renuncias se deben a la costumbre establecida de presentarlas cuando cambia la administración nacional.

LAS NEGOCIACIONES ECONOMICAS RUSO-ALEMANAS

Partirá una delegación a Moscú con el propósito de reanudarlas

BERLIN, 22 — Esta noche partirá para Moscú, con objeto de reanudar las negociaciones económicas, interrumpidas desde marzo último, una delegación presidida por el alto funcionario del ministerio de economía, Posse.

La dramática interrupción de las negociaciones germanosoviéticas, a raíz de la detención de los ingenieros alemanes en la cuenca del Donetz, no creó, al parecer, dificultades insalvables entre los dos países.

CONSTITUYE UN DUELO NACIONAL LA MUERTE DE SUDERMANN

BERLIN, 22 — El fallecimiento del famoso dramaturgo Hermann Sudermann, ocurrido a consecuencia de un ligero ataque de apoplejía, que degeneró en neumonía, constituye un duelo para toda la nación.

La prensa de esta capital publica hoy extensos artículos sobre el desaparecido escritor, haciendo resaltar la estupenda contribución de Sudermann al teatro mundial.

A 14 AÑOS DE PRESIDIO FUE CONDENADO EL COMUNISTA ZAPHIRI GOUSSIES

ATENAS, 22 — El comunista Zaphiri Goussies, que intentó asesinar al almirante Kondouriotis, presidente de la república, en noviembre del año pasado, ha sido condenado a 14 años de presidio por dicho atentado y tres meses adicionales por portación de armas.

Pronunciada la sentencia, Goussies intentó suicidarse tomando una fuerte dosis de quinina, pero fué llevado apresuradamente al hospital, donde se consiguió hacerlo reaccionar, aunque ha perdido temporalmente la vista.

EL GABINETE FRANCES DISCUTIO LA DESIGNACION DE DELEGADOS

Representarán a Francia en la comisión de peritos

PARIS, 22. — El gabinete se reunió esta mañana, discutiendo extensamente la designación de los delegados de Francia a la comisión de peritos.

Poincaré anunciará el sábado los nombres de los elegidos, aunque se cree seguro que dos de ellos serán Moreau y Allix.

Parece confirmarse el nombramiento del gobernador del banco de Francia, Moreau, y del profesor de la facultad de derecho, Edgard Allix, para representar a Francia en el seno de la comisión internacional de peritos que se reunirá en Bruselas o en esta capital.

SE ORGANIZARA UN HOMENAJE A RAMON Y CAJAL

MADRID, 22. — La Asociación de estudiantes de medicina, ha propuesto que entre las clases médicas se organice un homenaje en honor de Ramón y Cajal, indicando como forma más adecuada del mismo, la erección de un monumento en el patio de la Facultad de medicina de esta capital.

Según se entiende, los colegios médicos apoyarán decididamente esta idea.

NOTICIAS DE LA AVIACION EN EL MUNDO

Seis aviones chocaron en Varsovia, cayendo envueltos en llamas

FALLECIERON TRES PILOTOS DESPUES DE SUFRIR DOLOROSAS HERIDAS

VARSOVIA, 22. — Se ha registrado una terrible catástrofe en esta capital. A causa de la intensa niebla reinante, 6 aviones militares que hacían ejercicios en uno de los campos de aviación vecinos a Varsovia, chocaron entre sí, produciéndose una tragedia en los aires, cayendo al suelo envueltos en llamas los aviones y destrozándose al tocar tierra.

El accidente se produjo a gran altura, cuando los aviones daban una vuelta cerrada, muriendo tres de los pilotos, después de sufrir dolorosas heridas.

MARCHARA DE NUEVA YORK A BOGOTA EL AVIADOR COLOMBIANO MENDEZ

NUEVA YORK, 22. — El aviador colombiano teniente Benjamín Méndez intenta efectuar un vuelo entre esta ciudad y Bogotá, capital de su país.

El piloto partirá mañana a primera hora del aeródromo neoyorquino. Al ser interrogado manifestó que contaba con la mejor buena voluntad y que esperaba cumplir con éxito su propósito.

Méndez hará cinco escalas antes de llegar a la capital colombiana.

SE INTENTO BATIR EL RECORD DE ALTURA EN AEROPLANO

VILLA COUBLAY, 22. — El aviador rumano Popseco intentó batir el record mundial de altura que detenta Estados Unidos, con 11.170 metros, pero no lo consiguió, pues sólo alcanzó a 10.600.

DURANTE UN VUELO DE BAGDAD A INGLATERRA OCURRIO UN ACCIDENTE

BAGDAD, 22 — El segundo jefe de aviación, sir Edward L. Ellington, ha resultado herido a consecuencia de un accidente de aviación mientras efectuaba un vuelo de Bagdad a Inglaterra.

El aeroplano, que iba piloteado por su ayuda de campo, se vió obligado a aterrizar en las cercanías del Eufrates, debido a la intensa niebla reinante. Al tocar tierra el aparato dió una vuelta sobre sí mismo, resultando herido sir Edward, e ileso el piloto.

ESTARIA VOLANDO SOBRE EL POLO SUD EL AVIADOR BEN EIELSON

HATTON, ((North Carolina), 22 — El padre del aviador K. Eielson ha recibido un mensaje de Wilkins anunciando que el K. Ben Eielson, piloto jefe de la expedición antártica, ha realizado el primer vuelo a las regiones del sud.

NUEVA YORK, 22 — Ha causado mucha satisfacción en los círculos científicos la noticia enviada por el explorador Wilkins, jefe de la expedición aérea al Polo Sud, de que el piloto Eielson ha realizado su primer vuelo. Sin embargo, no deja de causar extrañeza el hecho de que no se mencionen los resultados del vuelo. Seguramente, a estar a la opinión de la mayoría, Wilkins reserva ampliar sus noticias para algunas horas más tarde.

UNA MUJER OCUPARA UNA VACANTE EN LA ACADEMIA ESPAÑOLA DE LA HISTORIA

MADRID, 22 — Por primera vez se presentará una mujer para cubrir una vacante de la Academia Española de Historia. Se trata de la dama colombiana Mercedes Albois de Ballesteros, que ya ha ganado varios premios otorgados por dicha academia.

EL VAPOR VIRGINIA SE HUNDE

Ayer vibró un S. O. S. angustioso en el océano

LONDRES, 22. — La Agencia Aseguradora Lloyds anuncia que la estación radiotelegráfica de Landsend, interceptó hoy, a las 7.43 horas, el siguiente mensaje de la estación transmisora de Cabo Finisterre: "S. O. S. El vapor griego Virginia se está hundiendo. Latitud 41.05o, longitud 0.35o".

LA SALUD DEL REY JORGE

LONDRES, 22. — En el palacio de Buckingham no se ha publicado ningún boletín médico respecto al estado de salud del rey Jorge, pero oficialmente se ha informado esta mañana que el monarca está mejorando en forma satisfactoria.

Sin embargo, aún permanece en cama con resfrío y fiebre.

HUNDIMIENTO DE UN CAÑON DE LA MARINA BRITANICA

LONDRES, 22. — "The Evening News" dice que puede ahora revelar que el cañón naval británico de 12 pulgadas, del nuevo modelo, se perdió en el estuario del río Támesis durante el violento temporal que reinó la semana pasada.

LOS SOCIALISTAS AUSTRIACOS SE OPONEN A LA AMPLIACION DE PODERES DEL GOBIERNO

VIENA, 22. — El Partido Demócrata Socialista ha aprobado una resolución, que fué elevada al canciller, monseñor Seipel, en la cual se declara que el Partido se opone a que se extienda el período de gobierno del presidente de la república, M. Rainisch, y a que se amplíen los poderes del primer mandatario, dándole derecho a disolver el parlamento y elegir gabinetes.

Agrega la resolución que el Partido se opone asimismo a que se altere la constitución en el sentido de dar al pueblo facultades para elegir presidente de la república por medio de plebiscitos, en lugar de que el presidente sea elegido por los partidos parlamentarios.

EL PROCESO EN EL NAUFRAGIO DEL VAPOR VESTRIS

Declaró el capitán que en otro tiempo dirigió el barco

NUEVA YORK, 22 — William Bandra, capitán que en otro tiempo tuvo a su cargo la dirección del vapor "Vestris", declaró ante la junta investigadora de las causas del hundimiento de dicha nave, que el "Vestris" estaba en condiciones de navegabilidad cuando él lo comandaba.

Aunque expresó el deseo de abstenerse de criticar a su colega muerto, opinó que al hallarse en un caso similar, hubiera descendido al mar los botes salvavidas, sin esperar que la inclinación del barco fuese tan pronunciada.

ESTAFARON A MAS DE DOSCIENTOS LATINOAMERICANOS

NUEVA YORK, 22 — Más de doscientos latinoamericanos fueron defraudados por los sujetos Carlos Comes y Roberto Gómez.

Estos últimos se valieron de la buena fe de los latinoamericanos que deseaban traer aquí a sus parientes, simulando ser agentes navieros y ofreciendo pasajes a bordo de vapores que sólo existían en su imaginación.

La policía procedió a la detención de los aprovechados ciudadanos y bajo fianza de tres mil dólares cada uno recuperaron la libertad.

MUSSOLINI HA SECUESTRADO SU PROPIO DIARIO PORQUE COMENTABA LA NOTA TRAGICA

El general Bertole y su esposa resultaron heridos por la explosión de una bomba recibida por encomienda

DETENCION DE UN PERIODISTA ESLAVO

MILAN, 22 — El propio diario de Mussolini, "Il Popolo d'Italia", ha caído en manos de la censura.

Su última edición fué "secuestrada" por el prefecto de Milán, pues contenía una crónica policial demasiado lúgubre en sus detalles, contrariando así las instrucciones impartidas por el duce a la prensa.

Analdo Mussolini, que es hermano del jefe del gobierno, publica esta mañana un relato del embargo de la edición, diciendo que fué provocado por el excelo de celo de un repórter al escribir ciertas noticias de policía. "Hemos sido "secuestrados", dice Analdo Mussolini, y aceptamos la medida de buen grado".

El artículo que motivó la clausura del periódico del prefecto de Milán [illegible] encabezado por el título siguiente: "Hiere a su novia y se suicida en presencia de su padre".

La tragedia había tenido lugar en la noche, y el repórter [illegible] lato en la última edición de la [illegible] que aparece a las 5 de la madrugada, cuando el personal de [illegible] se había retirado a sus casas o se hallaba en algún negocio [illegible].

SE ATENTO CONTRA LA VIDA DEL GENERAL BERTOLE, EN TURIN

Al abrir una encomienda, explotó una bomba que venía en el paquete

TURIN, 22 — El general Bertole y su esposa resultaron levemente heridos cuando estalló una máquina infernal que venía disimulada en un paquete que fué entregado en su residencia.

Los médicos dicen que el general estará restablecido en una quincena y su esposa en una semana.

Las autoridades están investigando con el fin de dar con el paradero del autor del atentado.

TURIN, 22 — El general retirado Vittorio Bertole y su esposa Serafina Carboni resultaron heridos a consecuencia de la explosión de una caja que acababan de recibir por encomienda postal.

Otra señora de esta ciudad y otra de Cúneo recibieron cajas parecidas, las cuales no abrieron por parecerles sospechosas.

LA MILICIA FASCISTA DETUVO A UN PERIODISTA ESLAVO EN LA FRONTERA TRIESTINA

ROMA, 22 — El corresponsal de "Il Giornale d'Italia", en Trieste, informa que la milicia fascista arrestó a un cierto número de agitadores cerca de la frontera, mientras éstos trataban de apoderarse de 12.000 balas de pistola.

Entre los detenidos figuran Pemperle, ex director del periódico eslavo "Goritska Strasa", publicado en Goritzia, Stranic y Rofc.

Todos los agitadores son de origen eslavo.

EN LA COMUNA DE CECINA SE DESPLOMO EL TECHO DE UNA ESCUELA

FLORENCIA, 22 — La maestra de escuela Pía Nencioni y ocho niños han resultado lesionados al desplomarse sobre la clase el techo del colegio de San Pietro Palazzi, en la comuna de Cecina.

NAUFRAGARON DOS VELEROS EN LA COSTA DALMATA

TRIESTE, 22 — Los buques veleros "Cleopatra" y "Ernesto" han naufragado frente a la costa de Dalmacia, siendo salvadas ambas tripulaciones después de grandes esfuerzos.

EL FALLECIMIENTO DE LA HERMANA DE CLEMENCEAU, AFECTO PROFUNDAMENTE A ESTE

PARIS, 22 — Clemenceau está profundamente afectado por el fallecimiento de su hermana, madame Jacquet, un año mayor que él, quien durante toda su vida fué la predilecta de la familia.

Clemenceau no pudo asistir a la iglesia, pero insistió en acompañar los restos al cementerio de Rochefort-en-Yvelines. Mientras el féretro era bajado a la tumba, Clemenceau estuvo descubierto, a pesar de la insistencia de los médicos, que le ordenaban que se pusiera el sombrero.

El ilustre anciano, que actualmente cuenta 87 años, apareció muy debilitado.

LAS REVUELTAS LABORISTAS EN SHANGHAI

Oficialmente se han desmentido los rumores circulantes

TOKIO, 22. — Los ministerios de relaciones exteriores e interior han desmentido rotundamente los rumores emanados de Shanghai, según los cuales, con motivo de las ceremonias de la coronación del emperador, se habrían producido revueltas laboristas en Tokio, con varios muertos y numerosos heridos.

SE REGISTRO UN TERREMOTO EN EL SISMOGRAFO DE TOLEDO

TOLEDO, 22 — Los aparatos sismográficos han registrado un violento terremoto, cuyo epicentro se encuentra a 9.400 kilómetros de distancia.

EN UNA MINA DE LINARES PRODUJOSE UNA GRAVE EXPLOSION

LINARES, 22 — En la mina Leo Arrawane estalló un barreno, resultando muertos el minero Elías y gravemente heridos otros dos, de nombres Lombreras y Ferrer.

PRESENTOSE UN RECURSO DE APELACION EN LA CONDENA CONTRA JOSE TORAL

La corte debe expedirse en el término de ocho días

MEXICO, 22. — Ante la corte superior federal, fué interpuesto el recurso de apelación contra la sentencia del tribunal de San Angel, condenando a Toral y a la monja Conchita, autor e instigadora del asesinato del presidente Obregón.

La defensa alegó que los acusados no fueron sometidos a un juicio imparcial, porque las multitudes intervinieron, con su hostilidad, en el ánimo de los jueces.

Sostiene que el asesinato cometido por Toral, debe considerarse como un delito político, y por lo tanto no corresponde aplicar la pena de muerte.

Ambos acusados estuvieron presentes en el momento de la presentación del recurso.

EL REVOLUCIONARIO MACEDONIO CHAILOFF, AMENAZA INVADIR A SOFIA

La población es presa de intenso pánico

VIENA, 22 — Informaciones llegadas esta mañana de Sofía [illegible] el revolucionario macedonio Vane Chailoff amenaza con dirigirse [illegible] de poco hasta esa capital.

La población está presa del pánico. Los edificios públicos están ocupados por tropas y las calles se hallan desiertas.

NUMEROSOS ENEMIGOS DE CHAILOFF HAN SIDO AHORCADOS

SOFIA, 22. — En los alrededores de Petrich, que es la plaza fuerte del revolucionario macedonio Michaloff, se árboles de [illegible] [illegible] gún informes recibidos, [illegible] de cadáveres, de los enemigos del rebelde. En el pecho de los [illegible] se han escrupulo los nombres de la organización revolucionaria.

Se dice que los rebeldes [illegible] nan todo lo que necesitan [illegible] el terror a los habitantes.

LA PARTIDA DE LA SALMIENTO PARA BOULOGNE-SUR-MER

Ha sido postergada

PORTSMOUTH, 22. — La partida de la fragata-escuela [illegible] sidente Sarmiento ha sido postergada hasta mañana.

REGISTRARONSE DOS GRANDES INCENDIOS EN ESPAÑA

La escuela normal de Salamanca, y un cinematógrafo de la Coruña fueron presa de las llamas

MADRID, 22 — Comunican de la Coruña que durante la [illegible] en un cinematógrafo de esa ciudad [illegible] incendió la película que se proyectaba, causando gran pánico entre los espectadores, los cuales se [illegible] atropelladamente hacia las puertas de salida, aumentando así la confusión del público.

A pesar de los [illegible] encargados de la sala, [illegible] hacer comprender al público [illegible] fuego solamente se [illegible] la rabia del operador [illegible] pánico [illegible] hasta [illegible] abrazar los asientos, [illegible] cando a los [illegible] [illegible] vidas, [illegible] dos al [illegible] [illegible]

MADRID, 22 — [illegible] carnaval que se [illegible] [illegible] del [illegible]

En [illegible] y alumnos [illegible] [illegible] Afortunadamente [illegible] [illegible]

GLOSARIO DEL TELEGRAFO

CAPILLA ARDIENTE

Según lo informa el cable, la cámara de diputados de Italia acaba de reanudar el último período de sesiones que debe clausurarse dentro de pocos días. No se trata, desde luego, como podría creerlo el lector, de la terminación del período legislativo ordinario, que coincide casi en todas partes con las vacaciones de navidad y año nuevo, sino, pura y simplemente, de las vísperas funerarias que han de señalar el ocaso definitivo en la península, del sistema democrático hasta en sus detalles formales.

En efecto, ya se anuncia que dentro de poco se dictará el decreto por el que se dispone la disolución de dicho cuerpo que será sustituído por una titulada "cámara corporativa" en la que tendrán cabida los representantes de las diversas entidades industriales, comerciales y profesionales reconocidas por el gobierno fascista y cuyos candidatos hayan sido aprobados previamente por el "Gran consejo".

Cualquiera que sea la función que se asigne a la futura asamblea, y sean quienes sean los miembros que deben integrarla, es evidente que ella será la fiel expresión de los intereses y la voluntad del partido dominante, y de ningún modo el eco real de las necesidades y las aspiraciones del pueblo italiano.

En realidad, el decreto de marras no modificará substancialmente el "statu quo", en lo que se refiere a las condiciones de docilidad, sumisión y "disciplina" que caracterizan a la actual cámara con respecto al gobierno fascista, pues difícilmente podría hallarse un instrumento que responda con más exactitud y celo a las órdenes de la camarilla que desgobierna a Italia.

Tanto por la forma con que se han elegido los actuales "diputados", como por su actividad legislativa fugaz y nula, que consistió en dar por aprobados todos los proyectos y decretos del ejecutivo, la cámara fascista sólo ha servido para mantener ante el mundo la ficción de la representación popular.

Desde este punto de vista su supresión es un acto necesario de sinceridad que servirá para hacer comprender mejor los fines y la esencia de la dictadura.

Lo que se realiza en estos días en la cámara italiana es la ceremonia fúnebre de las instituciones parlamentarias, la muerte oficial del sufragio popular, aún reducido a su expresión más precaria y mentida, como se ha venido aplicando desde el triunfo del fascismo.

Si como demócratas sinceros podemos deplorar el nuevo episodio que marca un período de la trayectoria fascista, hay también motivos para felicitarse del cambio, porque con él se revela la íntima identidad de la dictadura con el absolutismo de todos los tiempos.

Conocer al adversario es la primera condición para vencerlo.