Diario de la mañana

PORTE PAGO

LA VANGUARDIA

Redacción y Administración: Casa del Pueblo — Rivadavia 2150

Buenos Aires, Martes 16 de Julio de 1929

TELEFONOS: Redacción: 47 Cuyo 7521 Administración: 47 Cuyo 7304

8 Edición de PAGINAS

AÑO XXXVI Número 7961

El Partido Socialista francés realizó, en la ciudad de Nancy, su XXVI congreso

Las reparaciones y las deudas de guerra. — El socialismo y la escuela. — Orientación de "Le Populaire". —Las relaciones entre la Confederación General del Trabajo y el Partido Socialista. — La revisión de los estatutos. — Protesta por las condenas a muerte, sin juicio previo, en Rusia

OTRAS CUESTIONES DEBATIDAS

Del 9 al 12 de junio del año en curso se realizó en Nancy el vigésimo sexto congreso del Partido Socialista francés:

En su primera sesión, el congreso resolvió enviar congratulaciones a los socialistas de Inglaterra y Dinamarca, por sus últimos éxitos electorales.

Varias cuestiones importantes integraban el orden del día, como ser la reorganización del Partido, la escuela y el socialismo, la disciplina, etc.

Fué muy debatida la cuestión de la orientación del órgano del Partido, "Le Populaire", y de la presentación que conviene darle. Renaudel lamentó que el diario no tomara un mayor desarrollo.

"Insistiré — dijo — sobre la cuestión de "Le Populaire". El diario del Partido está todavía en un punto de desarrollo muy débil. La propaganda es insuficiente, y la supresión de la venta en provincias no puede haber tenido más efecto que reducir considerablemente las posibilidades de expansión.

Hablaron muchos oradores sobre este asunto, haciendo finalmente uso de la palabra León Blum, director de "Le Populaire", quien expuso cual podría ser la fórmula del órgano del Partido: un "Quotidien" socialista, es decir, "un diario que acumulara los extractos de informaciones y en que la dirección política no apareciera más que por la hábil selección de las noticias presentadas a los lectores y por un editorial que reflejara la opinión sucinta del diario y del Partido".

Esta combinación del diario político y del diario de información es la que recomienda León Blum.

Una discusión sobre las relaciones entre la Confederación General del Trabajo y el Partido Socialista puso de manifiesto diversas tendencias.

"Los conceptos sociales del diario del Partido — dijo Zyromski —, no pueden estar completamente calcados sobre los de la C. G. T. Lo que nos inspira es la preocupación de la unidad obrera".

"Así como somos la expresión política de la clase obrera — dijo Prot —, la C. G. T. es su expresión económica. Representa el movimiento autónomo, independiente de la acción política. No debe haber, en ningún momento, ninguna división entre nosotros y la C. G. T.".

Terminó el debate con un discurso de León Blum, pidiendo al congreso la afirmación de que no existe desacuerdo entre el Partido Socialista y la C. G. T.

Se discutió extensamente la posición del Partido frente al problema de las deudas y de las reparaciones.

"Para nuestro Partido — declaró al respecto León Blum —, la cuestión de las reparaciones se plantea netamente: Alemania debe reparar. ¿Pero reparar qué? Lo que ha destruido. Esta obligación no se funda en el derecho de la victoria, sino en un derecho de equidad entre naciones: la reparación no se recibe del vencido, sino del destructor".

Hablando luego del problema de las deudas de guerra, y refiriéndose a una campaña que tenía por lema: "No pagaremos nada porque no debemos nada", dijo que jamás aconsejaría a su Partido hacer tal declaración. Y agregó:

LEON BLUM

DIRECTOR DE "LE POPULAIRE"

"La cuestión de las deudas interaliadas ha sido agravada por la política del bloque nacional. En Wáshington, cuando fué ciudido el desarme terrestre, fatalmente nació la idea de que si teníamos dinero para construir buques y mantener centenares de miles de soldados, teníamos con qué pagar. Se ha negado a una Francia que aumentaba su presupuesto de guerra lo que no se hubiera negado a una Francia que entraba en la vía del desarme, o que tomaba la iniciativa del mismo".

Estas palabras fueron recibidas con aclamación.

Referente al problema del socialismo y la escuela, la mayoría de los delegados expresaron los siguientes puntos de vista: necesidad de la laicidad absoluta, ninguna concesión a la enseñanza libre, instrucción impartida al niño en razón de su mérito y no de la fortuna de los padres. Otros reclamaron la lucha activa contra la iglesia, y la prolongación del período escolar con diferenciación según el mérito en la escuela única. Se aprobó al fin la siguiente resolución:

"El Partido Socialista es un partido laico, firmemente adherido a la libertad de conciencia. Del principio mismo de la libertad de conciencia se desprende la neutralidad necesaria del Estado en materia filosófica y religiosa. La democracia no se justifica más que por la idea laica.

El Partido Socialista resuelve defender con vigor, con pasión, contra todas las sorpresas y todas las amenazas, las instituciones de laicidad".

La cuestión de la revisión de los estatutos del Partido provocó un debate animado. Frente a los que se oponían a toda modificación, expresaron su opinión los que reclamaban una organización, según ellos, más democrática. Zyromski abogó por una concentración democrática con una definición más clara de la competencia de los diversos organismos y de su elección. Renaudel figuraba entre los que querían la revisión, y declaró que la organización actual quita al Partido toda su libertad de acción. "Cuanto más participación tengan los afiliados en la vida del Partido — dijo —, menos probabilidades tendremos de equivocarnos".

Finalmente el congreso se encontró abocado a dos resoluciones: una presentada por Paul Faure y Sévérac, que mantenía los estatutos actuales con muy leves modificaciones (el consejo nacional quedaría reducido, lo integraría un delegado de cada federación y se reuniría cada tres meses o a pedido del grupo parlamentario); otra presentada por Renaudel, Auriol y Zyromski, a favor de un proyecto que instituye un consejo central de sesenta miembros y suprime la comisión administrativa permanente. La primera resolución fué aprobada por 2.030 votos contra 817.

Respecto a la disciplina y la acción política del grupo parlamentario, el congreso aprobó una resolución sobre la que informó León Blum, por la que se declara que "en la situación actual, la acción del grupo debe seguir ajustándose a los principios planteados por el Partido en su resolución del congreso de Tolosa, en 1925".

Fué votada una moción sobre los seguros sociales, en la que se resuelve colaborar en la mejor forma posible para el buen funcionamiento de la ley respectiva, a pesar de sus deficiencias.

Por iniciativa de Renaudel, el congreso envió a la embajada de la Unión Soviética en Francia una nota en la que se protesta contra las condenas a muerte, sin juicio previo, por simple medida policial, como todavía se acostumbra en Rusia; se lamenta que una organización sindical rusa haya creído de su deber intervenir en forma grosera con respecto a la actuación de organizaciones sindicales y socialistas francesas, y se expresa indignación por el hecho de que la división sindical fomentada por los dirigentes de Moscú pueda ser causa de debilitamiento de la clase obrera en sus luchas, y de que la táctica política aconsejada por la Internacional bolchevique tenga por resultado hacer el juego de la reacción.

APARECIÓ LA "VIRGEN"

Desde Lisboa, como no hay noticias que anuncien el estallido de ninguno de los frecuentes motines militares, informan que en el caserío de Cunjabai, Angulada, apareció la "Virgen". Unos peregrinos pastores afirman haber presenciado el extraordinario suceso.

Las gentes acuden al lugar milagroso. Y una mujer, que dice haber visto la aparición, quedó tan impresionada que perdió el conocimiento. Pobrecita!

Por su parte, los peregrinos que acudieron afirman que caían, desde el cielo, claro está, gotas de agua, a pesar de reinar una espléndida noche sin nubes.

El "fenómeno" ha dado origen a los más variados comentarios. Los órganos de la prensa informan y discuten.

Sorprende que a estas "vírgenes" se les ocurra aparecer en medio del campo, o en pueblos cuyos habitantes son tan pocos como crédulos. Ni por casualidad aparecen en las grandes ciudades, y menos aún, por ejemplo, en una reunión pública o en las deliberaciones de un congreso científico. ¿Modestia divina?

Pero en el cuento que comentamos hay un antecedente que conviene tener presente: en el lugar de la "aparición" se han hallado cantidades de impresos por los que se convoca a los peregrinos a acudir al mismo en determinada noche de este mes.

¿No será el desesperado recurso de algún fraile en bancarrota comercial? ¡Andan tan mal los negocios de la fe!...

Eça de Queiroz, que conocía muy bien a sus paisanos, respondería a nuestras dudas con una de sus diabólicas sonrisas...

Hoy

A LAS 18 HORAS, EN LA Casa del Pueblo, el diputado nacional Nicolás Repetto proseguirá dictando el curso sobre "Problemas agrarios", que patrocina la Escuela de estudios sociales "Juan B. Justo". Esta segunda lección versará sobre "Arrendamientos agrícolas".

* * *

ORGANIZADA POR LA JUventud Socialista "Casa del Pueblo", a las 21 horas se realizará un festival artístico y conferencia, en el salón de actos de la Casa del Pueblo.

Habrá números de declamación y piano y se exhibirán películas cómicas. La conferencia estará a cargo del concejal Américo Ghioldi, quien desarrollará el tema "La extensión del saber".

Un feliz ensayo de cooperativa de construcción se ha realizado en España

En la ciudad-jardín "Pablo Iglesias", — en la cuenca minera situada entre Peñarroya y Pueblo Nuevo — se ha inaugurado el primer grupo de casas obreras

IMPORTANTE PLAN DE TRABAJO EN VIAS DE REALIZACION

Hace dos años y medio se fundó en Peñarroya-Pueblo Nuevo la Cooperativa de casas baratas "Pablo Iglesias".

Esta institución pasó en tan corto espacio de tiempo por numerosas vicisitudes, debidas, en gran parte, a la incomprensión de unos, a la hostilidad injustificada de otros, y a la indiferencia de los más.

Pero, la tenacidad y la confianza en el éxito final que han demostrado en esta ocasión como en tantas otras nuestros camaradas los socialistas de España, vencieron todas las dificultades, hasta llegar a la inauguración del primer grupo de casas, lo que ha asegurado ya el triunfo de la obra que la cooperativa se proponía desarrollar.

Se consiguió desde el primer momento que 1.652 familias aportaran su adhesión y sus cotizaciones a la Cooperativa, y sobre esta base se comenzó a actuar.

Una crisis de trabajo que afectó a la mayoría de los asociados, dió lugar al retiro de cien mil pesetas, pero esto no impidió que se llegara a reunir un capital de medio millón de pesetas que ha servido para iniciar las construcciones.

Estas comprenden dos grupos de casas: uno de 38 casas ya terminadas y 20 más que se están construyendo, en la Ciudad-jardín que llevará el nombre de "Pablo Iglesias", en homenaje al fundador del Partido Socialista de España, y que está situada entre Peñarroya y Pueblo Nuevo, sobre la cuenca minera del mismo nombre. Se cuenta en ese paraje con 238.250 metros cuadrados para edificar, donados por la Sociedad minera y metalúrgica de Peñarroya.

El segundo núcleo de casas está situado en Belmez, en un terreno de 122.360 metros cuadrados de superficie donde se proyecta construir 519 casas de uno y dos pisos, más algunos edificios comunes a todos los habitantes de la nueva ciudad.

El tercer terreno con que cuenta la Cooperativa para edificar en él, está cerca de la estación de Peñarroya y mide 25.750 metros cuadrados.

En estos últimos terrenos la cooperativa está construyendo 40 casas, siendo el total de las que se proyecta edificar 1.519, sin contar los edificios colectivos indispensables, como escuelas, mercados, centro obrero, etc., etc.

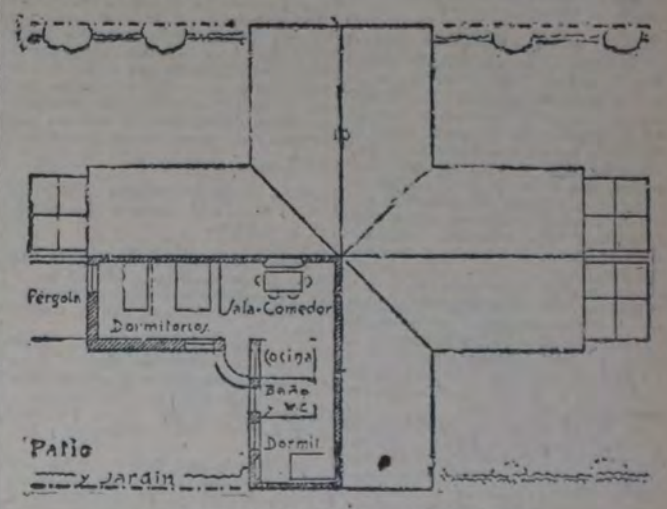

PLANTA DE UN GRUPO DE CUATRO CASAS

Las obras se iniciaron en una época de falta de trabajo, pagándose en concepto de jornales 50.000 pesetas, con la particularidad de que el salario de los obreros fué siempre superior al que percibían en las empresas capitalistas, oscilando el aumento entre 0.50 pesetas y una peseta por día.

El acto de la inauguración del primer núcleo de casas de la Ciudad-jardín "Pablo Iglesias", dió lugar a una gran manifestación obrera que iba encabezada por los compañeros V. Hernández, secretario de la Cooperativa, y Francisco Azorín, arquitecto de la misma, y al cual se deben los planos de las casas y de la ciudad.

Ultimamente la Cooperativa decidió transformarse en institución nacional, a fin de llevar a todo el país los beneficios de su obra, que son muchos, ya que viene a terminar con los altos alquileres y con las viviendas reducidas y antihigiénicas a que estaban condenados los mineros, como lo están, en general, los trabajadores.

La iniciativa de nuestros compañeros de España prueba todo lo que puede hacer la cooperación libre en beneficio de la clase trabajadora.

La Liga patriótica y la oratoria de su presidente

PARA LAS LIBERTADES POPULARES

El peligro está en la existencia misma de esa asociación

UNA ACUSACION

Un ciudadano ha presentado al procurador fiscal, un escrito en el que se acusa al señor Carlés del delito de incitar a la rebelión y se pide la formación del sumario correspondiente.

El hecho que se imputa al presidente de la Liga patriótica, ocurrió durante uno de los tantos discursos que suele pronunciar el señor Carlés.

No creemos en la eficacia de esos discursos, y menos para producir rebeliones, y no opinamos tampoco que las peroratas del señor Carlés sea lo que más deba reprochársele. ¡Son tan pintorescas y divertidas!

Otra cosa muy distinta es la llamada Liga patriótica, entidad política y reaccionaria, de triste historia y desgraciada actuación en la república.

La existencia de esa asociación sí que es un peligro para la paz pública y para las libertades populares, y no los discursos del señor Carlés, que son inofensivas explosiones de ridícula ilinguería pasada de moda.

La Liga patriótica pretende ser un Estado dentro del Estado, se atribuye funciones de guardadora del orden, y hay en ella militares, lo que es ya un síntoma de desorden institucional de los más graves, que todos los buenos ciudadanos deben observar con el mayor cuidado.

Esta Liga antiobrera y antidemocrática cultiva ese patriotismo clerical y latifundista que tanto caracteriza a los enemigos de las instituciones libres en todos los países, y que es la expresión del conservadorismo cerrado y petrificado que monta la guardia alrededor de los más rancios privilegios y que vive añorando los regímenes despóticos que otrora le dieran tanto poder.

Hacia esa Liga debería dirigir sus miradas el procurador fiscal, seguro de que si la examina a fondo habrá de encontrar motivos más que suficientes para meterla en vereda.

¿ES POSIBLE UN ACUERDO ENTRE RUSIA E ITALIA?

¿Olvidarán los diplomáticos las grandes luchas contra el fascismo?

LOS OBSTACULOS

Desde que los socialistas británicos están en el poder, la diplomacia fascista está desorientada y sin rumbo. Ese resultado, por otra parte, ha hecho reverdecer la confianza en el renacimiento del espíritu europeo.

¡Ha terminado el idilio entre el palacio Chigi y el Foreign Office! No hay más remedio que resignarse. El fascismo tendrá, pues, que ir amoldándose a esa realidad, aunque sea a regañadientes, o quedarse aislado, sin contacto con el mundo. Y es ésta la perspectiva que tiene por delante y que asusta a la diplomacia fascista. Lo peor es que está en camino de realizarse.

No son pocos los que, en los medios políticos fascistas, que preconizan un acuerdo italorruso a falta de una alianza italorrusoalemana, cada vez más imposible si se considera la tendencia socialista y democrática que predomina en Alemania.

En Roma, ha sido objeto de mucha satisfacción la acogida calurosa que tuvo en Odessa la escuadrilla de seroplanos que, al mando del ministro de aeronáutica, Balbo, realizaba una jira de propaganda política en Oriente.

En un discurso agradeciendo las

(Continúa en la 2a. página)

TRANSMISIONES RADIOTELEFONICAS

Hoy, a las 20 horas, la estación L. R. 1 (Radio Cultura), transmitirá la conferencia del concejal Alejandro Castiñeiras, sobre el tema: "La Revolución francesa. Influencia universal de sus principios".

Dos sistemas antitéticos

Los cronistas de la casa de gobierno se han visto sorprendidos ayer por una disposición emanada de la secretaría presidencial, y que torna aún más difícil su tarea, realizada con posterioridad al 12 de octubre en condiciones harto molestas.

En efecto, apenas asumió el poder el actual gobierno, una de sus primeras disposiciones consistió en la clausura de la sala que el poder ejecutivo anterior había hecho habilitar para los periodistas, y donde éstos poseían las comodidades más indispensables para el desempeño de su misión. Como esta medida coincidió con un hermetismo casi absoluto en que se encerraron los nuevos ministros y sus colaboradores, los periodistas se vieron obligados, desde ese momento, a ambular por los corredores del palacio a la pesca de noticias que les permitieran dar una información siquiera sumaria de lo que ocurría en la casa de gobierno.

Abordando a las personas que hacían antesalas en los ministerios o en la presidencia, y rebatiendo sus notas sobre las balaustradas o las paredes, es cómo los cronistas venían trabajando desde entonces. Pero ni aun esto les será permitido en lo sucesivo, pues, de acuerdo con las órdenes que le han sido impartidas ayer, la policía no permitirá el acceso de los periodistas a las distintas reparticiones de la casa de gobierno, ni tampoco estacionarse en los corredores.

Aunque las gestiones realizadas para conocer las causas de esa resolución, así como el origen exacto de la misma, fracasaron en absoluto, ella está desasistido de acuerdo con declaraciones recientes del señor Irigoyen sobre la opinión que le merecen los periodistas, para dudar ni por un momento acerca de su procedencia.

Al tener conocimiento de esa disposición tan insólita, no hemos podido menos que parangonarla con una actitud reciente del ministro de relaciones exteriores del gabinete socialista británico. Apenas Henderson asumió esas funciones, demostró el deseo de conocer personalmente a cada uno de los periodistas encargados de la información del departamento a su cargo, y a dicho efecto los invitó a una reunión, en que departió con ellos por espacio de largo rato; hábilmente, aunque con toda gentileza, supo sustraerse a la curiosidad de sus invitados respecto a algunas de las delicadas cuestiones vinculadas a la política exterior de Inglaterra, conciliando en esta forma la lógica discreción que impone el desempeño de tan alto cargo, con la deferencia que a un moderno estadista deben merecerle los representantes de la prensa.

Son, como puede verse, dos sistemas antitéticos. De un lado, un hombre que hace de la ocultación y del misterio la base de su prestigio, que se precia de saberlo y de poderlo todo; que demuestra el más absoluto desprecio por la opinión pública, y que rehuye toda oportunidad de ponerse en comunicación con sus ciudadanos a través de los órganos periodísticos de su país, so pretexto de que nadie es capaz de "captarlo".

Del otro, el miembro de un partido que tiene ideas perfectamente definidas y concretas sobre los más complejos problemas de gobierno; el encargado de las relaciones exteriores de una de las naciones más poderosas de la tierra, cuya gravitación en la política mundial no necesitamos destacar, y que a pesar de su situación tan prominente, no desdeña en atender a los periodistas y hasta en buscar su cooperación sin sentirse intimidado por el temor de que no sepan "captarlo".

¿Necesitamos decir cuál sistema es el más inteligente?

Un gobernador financista

SANTIAGO del Estero cuenta, si no con un financista gobernador, con un gobernador que quiere ser financista, según acaba de ponerse de manifiesto recientemente. La citada provincia, para no ser menos que las otras y para seguir las huellas de los gobiernos nacionales, cierra los ejercicios económicos anuales con déficit en sus presupuestos.

¿Qué significa la palabra "déficit" en la jerga de nuestros financistas oficiales?

No quiere decir la diferencia que hay entre el presupuesto de gastos y el de ingresos después de bien calculados el uno y el otro, de acuerdo con las necesidades públicas que es indispensable satisfacer en un año, y con arreglo a las posibilidades tributativas de la masa popular, y que por alguna circunstancia imprevista resultan desequilibradas por ser mayores los gastos que los ingresos.

"Déficit" en la jerga de los financistas oficiales quiere decir, en primer término, que el presupuesto de gastos y los gastos fuera de presupuesto se calculan siempre mayores de los necesarios, o sea de los que permite la potencialidad impositiva del pueblo contribuyente; y quiere decir, luego, que el presupuesto de ingresos se ha exagerado conscientemente para justificar el aumento de los gastos, a sabiendas de que esos ingresos no llegarían jamás a la cifra presupuesta.

En la mayor parte de estos casos, si no en todos, lo que en realidad ocurre, hablando en plata, es que, por favoritismo hacia los amigos y correligionarios, se aumentan inmoderadamente los gastos, y por razón del propio favoritismo a los mismos amigotes políticos y personales, se dejan de percibir muchos impuestos.

Se forman así los llamados déficits de los presupuestos, que por lo común se cubren con préstamos bancarios a corto plazo, contraídos por los gobiernos.

Pero como el déficit anual sigue produciéndose con sintomática regularidad, llega un momento en que la excesiva cuantía de los déficits acumulados, más sus intereses, hacen necesaria la contratación de un empréstito.

Este es el momento histórico que esperan con impaciencia nuestros financistas oficiales, pues las negociaciones de un empréstito les dan ocasión de lucir sus conocimientos financieros y de codearse con los representantes de la alta banca.

Esto es lo que hizo exactamente el gobernador de Santiago del Estero.

Quiso suprimir el resultado de varios déficits anuales, no como corresponde hacerlo: acabando de una vez con los déficits sistemáticos y estableciendo el superávit real en el presupuesto, a fin de tener medios normales para pagar las trampas anteriores, sino con la negociación de un empréstito de 4.000.000 de pesos "ad referéndum" de la legislatura, y que ésta no quiso considerar, por cuya causa caducó.

El gobernador se jactó de su brillante operación bancaria, presentándola como única en los anales financieros santiagueños, y ahora debe lanzar agudas recriminaciones contra la legislatura por haberle echado abajo su magna obra.

Si la lección recibida es aprovechada por el gobernador, y en lugar de soñar con empréstitos se dedica, lo que es fácil, a poner término al déficit de los presupuestos, la provincia de Santiago del Estero resultará beneficiada.

Con lo cual se habrá demostrado la valía de los financistas gobernadores, así como la conveniencia de acabar con ese tipo de gobernador que se mete con las finanzas mirándolas por el lado espectacular y que resultan verdaderas calamidades para los pueblos.

Tentativa de evasión en el Palacio de Justicia

En las primeras horas de la madrugada de ayer, en una celda del Palacio de justicia, hubo una intentona de evasión, no prosperando por la fortuita como oportuna intervención de un vagabundo que merodeaba por los alrededores de los tribunales.

Se descubre el hecho

Víctor José Nievas, es uno de los tantos vagabundos que suele pernoctar durante las noches, junto a las puertas del Palacio de Justicia; ayer como de costumbre, buscóse un refugio cerca de la puerta principal existente en la calle Talcahuano entre las de Lavalle y Tucumán, cerca de una ventana enrejada perteneciente a una celda en la cual se hallan recluídos algunos presos de los denominados "distinguidos". De pronto oyó un ruido extraño que provenía de la celda citada, acercóse a la ventana y vió que se estaba intentando forzar las rejas; sin pérdida de tiempo dió aviso a los agentes de policías que se hallaban de facción en las inmediaciones, los cuales les dieron aviso inmediato a la guardia de los bomberos.

Estos tomaron rápidamente las precauciones del caso a fin de evitar la evasión de los detenidos. Cuando pocos momentos después los empleados policiales penetraron en la celda correspondiente a la ventana que se había intentado forzar, ya los seis presos que en ella se hallaban, fingían dormir profundamente.

Luego de una minuciosa búsqueda, se logró secuestrar una sierra, que fué la que se utilizó para limar los barrotes de la ventana.

Los que intentaron evadirse

En dicha celda se hallaban recluídos Francisco Zeta, Florencio Rubio Zurita, José Antonio Zabalía, Eduardo Minnaburo, José Candelari y Francisco Ramoguiño. Este último había sido traído del departamento de policía, alegando que le faltaban garantías, porque iba a hacer graves acusaciones contra algunos funcionarios.

Los citados presos se hallan rigurosamente incomunicados, habiéndose dado cuenta de lo ocurrido al juez doctor Ortega.

* * *

ENTRE UN CONOCIDO MALEANTE y varios empleados de investigaciones, produjose ayer a la mañana un recio tiroteo, resultando aquél herido en una clavícula, y uno de los policías con el brazo izquierdo atravesado de un balazo.

A las 10 horas, los empleados de investigaciones José Romero, Antonio Mengiolaro y Warner Schaffner, sorprendieron en Castelli y Bartolomé Mitre, a Félix Mendoza o Mendoya, quien conducía un automóvil robado, y que momentos antes lo había retirado de una casa de remates, donde quiso venderlo, sin haber logrado su propósito.

Al darle la orden de arresto, aquél se desacató, agrediendo a tiros a los empleados policiales, quienes se vieron en la necesidad de contestar en igual forma. De resultas de la gresca, Mendoza resultó con una herida en la clavícula de pronóstico reservado y el empleado Mengiolaro con una herida de bala en el brazo izquierdo.

Apareció el último número de
"POLEMICAS"
LA COLECCION COMPLETA, ENCUADERNADA
(Años 1927, 1928 y 1929)
Vale $ 4.—
Libre de gastos de franqueo.
Quedan pocas colecciones disponibles. Envíe su giro a
ERNESTO J. VASINI,
La Madreselva 6955, Buenos Aires
v. 17|7|29.

NOTAS PARLAMENTARIAS

La sesión de hoy del Senado

Hoy es día de sesión en la cámara de senadores, y se abriga la creencia de que habrá quórum.

Como se recordará, en la sesión del jueves se resolvió esperar la llegada de los documentos solicitados del interventor en San Juan por la comisión de poderes, relacionados con los diplomas de los electos por dicha provincia, los que debían ser puestos por espacio de veinticuatro horas a disposición de los senadores que quisieran consultarlos. Dichos documentos fueron traídos el sábado último por el funcionario de la intervención en San Juan, doctor Ponferrada.

En su reunión de ayer, la misión de poderes resolvió solicitar nuevos antecedentes a San Juan.

Reunióse ayer tarde la comisión de poderes del senado, integrada por los señores Campos, Mora Olmedo y Guzmán, y después de escuchar al senador electo por San Juan, señor Cantoni, quien insistió en la necesidad de que el interventor en dicha provincia envíe diversos expedientes que le servirán para su defensa, resolvió acceder a lo solicitado.

En consecuencia, dirigióse telegráficamente al delegado federal, señor Pizarro, comunicándole su resolución de ampliar el pedido de informes y pidiéndole envíe a la mayor brevedad posible los antecedentes que enumeramos a continuación, la mayoría de los cuales no tienen, como se verá, ninguna relación con los diplomas de los electos: 1, proceso por allanamiento a las casas adyacentes a los diarios "La Reforma" y "El Noticioso"; 2, proceso por descarrilamiento y atentado contra el personal de la intervención; 3, sumario por asalto contra Luis María Mulleady; 4, sumario por asalto en la puerta de los tribunales al doctor Castellanos; 5, sumario por asalto en la suprema corte y calle General Acha contra los doctores Neira Encina y Castellanos; 6, sumario por atentado contra el doctor Cantoni en la puerta de los tribunales; 7, actuaciones sobre el allanamiento de la finca del doctor Aldo Cantoni en Calingasta; 8, actuaciones sobre el asalto al doctor Brandan Caraffa; 9, actuaciones sobre allanamiento a la casa del doctor Carlos Valenzuela; 10, sumario por vejámenes a Francisco Alonso; 11, sumario por vejámenes a Claudio Merlo; 12, sumario por asalto a Atencio Moyano; 13, sumario contra el ingeniero Juan Estrella; 14, sumario por asalto contra Alberto Arancibia y Moreno Rojas; 15, sumario con motivo de la muerte de Bautista Oro a consecuencia del allanamiento de la casa Montilla; 16, sumario por violencias contra el doctor López González en el hospital Rawson; 17, proceso por hechos sangrientos en la plazoleta de la estación del ferrocarril Pacífico; 18, proceso a Regino Morán y Luis Echegaray por violación de la menor Tello; 19, juicio civil por inhibiciones y embargos a Bazán Smith por reivindicación; 20, copia del decreto de indulto a los condenados con motivo del proceso criminal por asesinato de Fernando Santamaría y tentativa de homicidio de los doctores Cantoni y Albarracín; 21, decreto de la intervención disponiendo la compra de automóviles; 22, decreto de la intervención suspendiendo el pago de las obligaciones de la provincia contraídas durante el gobierno del doctor Aldo Cantoni, y suspendiendo los depósitos judiciales para responder a embargos contra la provincia; 23, decreto del gobierno del doctor Aldo Cantoni autorizando la venta en remate de los automóviles de la provincia en desuso; 24, inventario realizado por el gobierno del doctor Aldo Cantoni al entregarlo a la intervención nacional; 25, nómina de los empleados y personas nombradas por la intervención nacional en la policía y municipalidad, con especificación de los cargos y sueldos respectivos; 26, decretos nombrando secretarios de juzgado y corte, jefe del registro de la propiedad, así como la profesión de los designados y mención de las universidades que les expidieron los títulos; 27, informe del interventor sobre las causas por las cuales no dió cumplimiento a las leyes provinciales sobre pensión a la vejez e invalidez; 28, sumario por extorsión al doctor Carlos Valenzuela; 29, sumario levantado a raíz de la muerte del cabo primero del regimiento 5o. de caballería, Yufré.

Firma el telegrama el presidente de la Comisión de poderes, senador Campos.

Envío de antecedentes relacionados con el diploma del senador electo por Mendoza

En vista de que el interventor en Mendoza, señor Borzani, no enviara sino parte de los documentos relacionados con el diploma del senador electo por dicha provincia, señor Lencinas, la Comisión de poderes le reiteró el sábado último el pedido de envío de los procesos originales o copias autorizadas de los mismos.

En las últimas horas del día de ayer, recibióse un telegrama del señor Borzani fechado el 14, y en el que comunica que por ayer debían ser entregados a la comisión los procesos substanciados contra el doctor Carlos Washington Lencinas, como así todos los antecedentes que han sido solicitados a dicha intervención.

El jefe de policía contesta una nota de la Comisión de negocios constitucionales.

Con motivo de la agresión verbal de que fueran objeto los senadores Melo y Paz al retirarse de la sesión efectuada el 4 del corriente por el cuerpo de que forman parte, y a raíz de la cuestión de fueros planteada por el senador Ruzo, la Comisión de negocios constitucionales, a la cual pasó el estudio del asunto, dirigió al jefe de policía una nota en la que le solicita informes sobre el mismo.

En contestación a esa nota, el jefe de policía, señor Graneros, dirigióse al presidente del senado, señor Martínez, manifestándole que no hubo tal agresión, y que los grupos estacionados frente al palacio legislativo el día de referencia, no hacían sino exteriorizar el entusiasmo cívico de que estaban animados.

La cuestión sobre violación de privilegios parlamentarios.

Ayer a última hora reunióse la comisión de negocios constitucionales del senado para considerar la cuestión sobre violación de los privilegios parlamentarios de los senadores Melo y Paz, planteada por el senador Ruzo, y resolvió, en mayoría, pasar los antecedentes del asunto al fiscal del crimen interino a fin de que realice por intermedio de la policía las investigaciones tendientes a individualizar a los autores de los insultos de que fueron objeto los senadores mencionados con anterioridad, al retirarse de la sesión del 4.

La comisión se propone elevar su despacho al senado para que lo considere como primer asunto en su sesión de esta tarde.

Ambos fueron trasladados al hospital de Clínicas. La comisaría 7a. instruye el sumario.

* * *

POCO ANTES DE MEDIODIA DE ayer, frente al número 577 de la calle Pedro Goyena, ocurrió un fatal accidente de tráfico, siendo la víctima una mujer.

En circunstancias en que María Sanmartino, argentina, de 25 años, soltera, intentó cruzar la citada calzada, fué embestida por un ómnibus de la compañía Buenos Aires, que hace el recorrido entre Constitución y Flores.

La infortunada mujer resultó con graves heridas en distintas partes del cuerpo, las cuales le ocasionaron la muerte en momentos en que se le practicaba la primera cura en el hospital Parmenio Piñero, donde había sido conducida. La seccional 12a. detuvo al conductor del ómnibus, e instruye el sumario de práctica.

* * *

EN EL HOSPITAL ALVEAR, DONde se hallaba internado, dejó de existir ayer Mario Ramovich, quien el sábado último sufrió un accidente en las obras del subterráneo Lacroze, mientras se hallaba trabajando.

La comisaría 27a. que ha tomado intervención en el hecho, ha puesto éste en conocimiento del juez doctor Avellaneda Huergo.

* * *

EN EL DEPARTAMENTO DE POlicía y con la asistencia del jefe de dicha repartición y demás altos funcionarios, se efectuó el reparto de premios y dinero en efectivo, a los empleados y agentes que han intervenido en actos de arrojo y a los deudos de los que perdieron la vida en cumplimiento del deber.

* * *

TEMISTOCLES SPINELLI, DENUNció en la comisaría 15a. que en ausencia suya, penetraron ladrones en su domicilio, Charcas 973, y le substrajeron ropas y alhajas por valor de 3.000 pesos.

La citada seccional practica las correspondientes averiguaciones a fin de individualizar a los autores del robo.

SALVANDO UN ERROR

En el suelto aparecido en el número de ayer bajo el título "Los negocios del banco oficial", se ha deslizado un error de composición que nos interesa rectificar. Al referirse a las industrias protegidas de Tucumán y Mendoza, dice el suelto que "reciben 35 y 53 millones, respectivamente, para préstamos comunes, y 35 y 53 millones, respectivamente, para préstamos regionales a viñadores y bodegueros y a cañeros y azucareros", debiendo decir, para los préstamos regionales, 52 y 60 millones, respectivamente. De manera, pues, que en total Tucumán ha recibido 87 millones y Mendoza 113.

Queda, así, salvado el error.

MAL PAGADOR

El "Bahía Blanca", cuyo solo nombre evoca una larga y calamitosa historia administrativa, llevó a Londres, después de accidentado viaje, ochocientos marineros argentinos destinados a tripular el "Mendoza", el "Tucumán" y el "La Rioja", buques que, por encargo del gobierno argentino, construyéronse en los astilleros de Cowes.

En Londres están, desde hace largos meses, los marineros argentinos y su correspondiente oficialidad. Listos los buques que ellos deben tripular. Pero el viaje de regreso no puede hacerse. ¿Por qué? Porque el gobierno argentino no paga a la empresa constructora las cuotas vencidas y los compromisos contraídos, originando con ello una situación que, a decir verdad, no hace honor al país.

No interesa ahora la forma en que se cumplieron las leyes de armamentos que autorizaron la adquisición de esos buques, ni cómo llenaron su misión las comisiones que fueron a Europa enviadas por el gobierno. Sobre esto hemos hablado en otras oportunidades y no hay por qué insistir en este momento. El propio poder ejecutivo, al mandar la tripulación a Londres, demostró su conformidad con lo hecho.

El asunto que debe preocupar al poder ejecutivo es el que ya ha trascendido y dejamos más arriba señalado: una empresa no entrega, por falta de pago, los buques que están terminados, y amenaza requisarlos. Ochocientos hombres esperan sea regularizada esta situación, pues aparte no cobrar sus sueldos, se ven obligados a refugiarse en el "Bahía Blanca", hacinados en condiciones sencillamente inaguantables e indignas.

Cierto es que al gobierno actual poco o nada preocupan las reclamaciones de sus acreedores. Ayer mismo una nutrida delegación llegó al ministerio del interior para que se les paguen cuentas atrasadas. Hay reparticiones, en el ministerio de agricultura, entre ellas, que no cobran hace seis meses. Todo esto, que revela una profunda subversión, el desorden administrativo que rige en las esferas del gobierno, viene a colmarse con la vergonzosa situación que se crea al país en el extranjero.

¿Estará ello en los secretos designios del "mandato histórico"? ¿O será, simplemente, regenerador desprecio por las "patéticas miserabilidades"?

PARTIDO SOCIALISTA

Conferencias organizadas por los Centros y Juventudes

MAÑANA MIERCOLES

Sección 15a. (Villa Crespo). — A las 21 horas, en su local, Antezana esquina Olaya. Orador: José Luis Pena. Tema: "Cooperación".

Comisión de Prensa

REUNION PARA MAÑANA

Sus miembros están citados para mañana, miércoles, a las 21 horas, en el lugar de costumbre, a fin de considerar diversos asuntos.

CAPITAL

Asambleas y reuniones

Sección 7a. — Río de Janeiro 136. Asamblea mañana 17, a las 20.30. O. del D.: A. B., mov. de socios, C., renovación de la C. A. (3 miembros), varios.

Sección 10a. — Venezuela 2047. La Comisión de Cultura se reúne hoy a las 21 horas.

Sección 11a. — Junín 534. Asamblea en segunda convocatoria mañana miércoles, a las 20.30. O. del D.: A. B. C., movimiento de afiliados, morosos, informe de la C. A., renovación de la misma (4 miembros), designación de un revisor de cuentas, asunto disciplinario promovido a dos afiliados.

Sección 14a. — Carlos Pellegrini 42. Asamblea el jueves 18, a las 20.30. O. del D.: A. B. C., informe de la C. A., íd. del comité electoral, íd. de la C. de B., mov. de afiliados, comisión de fiesta, integración del comité electoral, acta de la sección 5a.

AGRUPACIONES GREMIALES SOCIALISTAS. — Industria del Vestido. — Casa del Pueblo. La C. A. se reúne mañana 17, a las 20.30. Se cita especialmente a los miembros de la misma designados en la última asamblea.

Cambio de local

Centro de la 10a., J. S. "Hacia la Luz", Biblioteca "Rafael Barret", Cuadro artístico "Haba" y Grupo Juvenil Deportivo — Las mencionadas entidades han trasladado sus respectivas secretarías al nuevo local situado en la calle Venezuela 2047, donde funcionarán todos los días, de 20 a 22 horas, salvo la biblioteca, que estará abierta de 13 a 21.

En consecuencia, toda remisión de correspondencia debe hacerse con la nueva dirección.

Conversaciones familiares

J. S. "Hacia la Luz" (sección 10a.) — Venezuela 2047. Hoy, a las 21 horas, en este local, se efectuará una reunión familiar, para comentar "El socialismo argentino", del maestro Juan B. Justo.

Diversas

Biblioteca "Domingo de Armas" (sección 17a.) — Nicaragua 1734. La C. A. se reúne mañana 17, a las 21.

Centro Socialista de la sección 8a. — Constitución 3268. La nueva C. A. de este Centro, ha quedado constituída en la siguiente forma: Secretario general, [illegible] Fusco; íd. de actas, Francisco [illegible]; tesorero, Carmelo Rinaldi; vocales: Dante Montalbetto, Mariano De Baggio, Vicente Caballero, Carmelo Nucera, Baldomero Alvarez y Rafael Mizzoni; revisores de cuentas: José Doria y José Sánchez.

Esta comisión se reúne los lunes.

Biblioteca "Esteban Jiménez". — La C. A. de esta biblioteca, anexa al Centro de la sección 11a., se reunirá mañana miércoles, a las 22 horas, en su local social, Pedernera 1114.

Biblioteca "Rafael Barret" (sección 10a.) — Venezuela 2047. La C. A. se reúne mañana, a las 21, para tratar asuntos importantes.

Biblioteca "José Ingenieros" (sección 1a., Villa Lugano). — Murature 3024. La C. A. está citada para hoy martes, a las 21 horas.

Confederación Juvenil Socialista

REUNION DEL COMITE CENTRAL

En el lugar de costumbre y a las 21 horas, mañana miércoles, se reúne el Comité central, a fin de considerar un importante orden del día.

INTEGRACION DEL COMITE

El sábado próximo vence el plazo dado a las Juventudes afiliadas y con antigüedad, para que en asamblea, elijan a los miembros del Comité central, de acuerdo con la circular que se les remitiera oportunamente.

Tres días después, los secretarios de las juventudes deberán remitir la nómina de los electos, no tomándose en cuenta ninguna comunicación que venga una vez fenecido el plazo.

ASAMBLEAS Y REUNIONES

J. S. "Eugenio Albani" (sección 16a., Saavedra). — Republiquetas 1401. Asamblea mañana 17, a las 20.30. Orden del D.: A. B. C., movimiento de afiliados, informe de la C. A., renovación parcial de la misma, elección de miembros del Comité central de la C. J. S.

J. S. "Nueva Era", de Avellaneda. — O'Gorman 195. Asamblea mañana 17, a las 20.30. O. del D.: A. B. C., mov. de socios, informe de secretaría, estado de las finanzas.

J. S. "Juan B. Justo" (1a. Lugano). — Tafí 4212. Asamblea extraordinaria mañana miércoles a las 20.30. O. del D.: elección de candidatos a miembros del Comité central. Terminado este asunto se pasará a asamblea ordinaria. O. del D.: A. C., afiliados nuevos, resultado del festival realizado, próxima fiesta, campeonatos de damas y futbol, varios.

J. S. "Casa del Pueblo" — Rivadavia 2150 (segundo piso). Asamblea extraordinaria y ordinaria el jueves 18, a las 20.30. O. del D.: A. B. C., movimiento de afiliados, informe de los delegados al congreso de la C. J. S., balance de la C. A., renovación de la misma (tres titulares y 2 suplentes), elección de miembros para integrar el comité central (tres titulares y tres suplentes).

BUENOS AIRES

Asambleas y reuniones

Comité electoral de los centros de Avellaneda. — Los miembros componentes de este Comité, están citados a reunirse para el jueves 18, a las 20.30, en el local O'Gorman 195.

Asamblea local de los centros de Avellaneda. — Los afiliados a los centros de Avellaneda, Barrio Jardín, Villa Pueyrredón, Villa Modelo, Lanús, Remedios de Escalada, Villa Domínico y Wilde, están convocados a asamblea local para el domingo 4 de agosto, a las 9.45, a fin de considerar el siguiente orden del día: 1o. Decidir la concurrencia del Partido a las elecciones comunales; 2o. Confeccionar la plataforma electoral. La asamblea se realizará en O'Gorman 195.

El Comité electoral central recomienda a los secretarios de los centros se ocupen una debida [illegible] a los afiliados por [illegible].

Quilmes. — Asamblea mañana miércoles, a las 20.30, en el nuevo local del Centro, Mitre 221. O. del D.: A. B. C., movimiento de afiliados, informe de la comisión "Juan B. Justo", tema de la conversación de la biblioteca, "Alborando de Amor".

Avellaneda. — Hoy martes, a las 21.30, se reúne la C. A. del Centro en su local, O'Gorman 195, a fin de considerar asuntos urgentes.

Diversas

Nueve de Julio. — En la asamblea realizada el 12 del corriente por el Centro Socialista local, se resolvió proponer al ciudadano Rafael Barra, como agente de "La Vanguardia", y a su vez designar corresponsal del diario al ciudadano Enrique Torres.

SANTA FE

Asambleas y reuniones

Rosario (secciones 1a. y 2a.) — Mendoza 1218. Asamblea en segunda convocatoria mañana miércoles, a las 20.30, para considerar el siguiente orden del día: D.: A. P. C., mov. de afiliados, designación de candidatos a miembros de la J. E. de la F. S. R., integración de la C. A. (3 miembros), varios.

HEMOS RECIBIDO DIRECTAMENTE
de la Editorial "LA FACULTAD" de Montevideo

LA SENSIBILIDAD AMERICANA
Libro de 250 páginas
de EMILIO FRUGONI
Acaba de aparecer
EL EJEMPLAR, $ 3.50

HACIA MEJORES TIEMPOS
Discursos, alocuciones y cartas de ANATOLE FRANCE. Apéndice, oración sobre la acrópolis, de ERNESTO RENAN.
EL EJEMPLAR, $ 3.50

LIBROS A PONERSE EN VENTA
próximamente en la Editorial "LA VANGUARDIA"

EN EL SURCO
Novela social argentina
de MARIO BRAVO
EL EJEMPLAR, $ 2

Doctrina y Teoría del Materialismo Histórico
Trabajos de Juan B. Justo, E. del Valle Iberlucea, A. Loria, Ciccotti, Repetto y Dickmann.
La versión más fiel y completa del "Manifiesto comunista".
EL EJEMPLAR, $ 1.50

Lea todos los días nuestros avisos

LIBRERIA Y EDITORIAL "LA VANGUARDIA"
RIVADAVIA 2150 CASA DEL PUEBLO BUENOS AIRES

Los presos de la cárcel de encausados se han declarado en huelga

Hace pocos días hicimos referencia en estas columnas a las quejas repetidas, muy justificadas, desde luego, que los presos en la cárcel de encausados dirigen a la prensa en general, denunciando las tramitaciones interminables a que se les somete antes de obtener que la justicia resuelva acerca de su situación personal.

En apoyo de dicha denuncia citamos casos de morosidad de la justicia federal, realmente monstruosos, que demuestran un estado de cosas lamentable, cuya remoción se hace cada vez más urgente y necesaria, tanto por salvar el prestigio de la justicia, tan comprometida por esas enormidades, como por un deber elemental de humanidad.

No es posible tolerar que en un país civilizado, o que se precia de tal, la administración de la justicia sea sinónimo de persecución y venganza, pues apenas se concibe que el hombre acusado de un delito, del que puede resultar inocente, sea privado años enteros de la libertad y los derechos más elementales por desidia o capricho de los jueces que han de juzgarlos.

El descontento que reina en la cárcel de encausados por el motivo que acabamos de citar, se ha traducido en un movimiento de protesta colectiva, y desde hace días los presos se rehusan a trabajar, con el propósito de obtener que termine el suplicio a que se los somete.

A consecuencia de la huelga, los pabellones se hallan reducidos a la condición de verdaderos peligros donde se amontonan los residuos alimenticios de toda clase, en forma que amenaza seriamente la salud de los que se alojan en el local.

Debido al desbordamiento de las cloacas — según se nos denuncia — se han inundado algunos pabellones y como los presos no tienen otro sitio donde guarecerse, se puede imaginar cómo han de encontrarse, aislados en esa forma por la inmundicia y el líquido pestilente.

Si en esa condición no se produce una epidemia será sin duda un prodigio.

La autoridad no puede permanecer impasible ante la amenaza esperando que ésta se produzca; debe prevenir el mal, lo que es más fácil que combatirlo luego.

Razones de humanidad y de higiene lo exigen, tanto para la salud de los presos como porque una epidemia, en el caso de declararse, difícilmente se mantendría dentro de los límites de la cárcel.

He aquí cómo se labran, para los infelices que la ignorancia, el error, la miseria o el delito han traído hasta el estrado de la justicia, el sufrimiento moral y material. No teniendo otro medio a su alcance para hacerse oír de los jueces, que en este caso son una verdadera, los presos de la cárcel de encausados se declaran en huelga, pero esta actitud se vuelve en su propio perjuicio, porque, como hemos visto, sufren las consecuencias de la falta de higiene con todos sus inconvenientes y peligros.

¡Hágase justicia de una vez a esos hombres! No piden otra cosa. Piden que la justicia se pronuncie sobre su situación, que si merecen pena se les condene, pero que se ponga término a un suplicio que se prolonga demasiado.

CONSULTE LAS PUBLICACIONES
De la EDITORIAL
"LA VANGUARDIA"
Encontrará las obras que Vd. desea

¿ES POSIBLE UN ACUERDO ENTRE RUSIA E ITALIA?

(Continuación de la 1a. página)

atenciones recibidas, el ministro fascista declaró modestamente que no es sino el ejecutor de las órdenes del "duce", y el nombre de Mussolini fué aclamado.

Ya se anuncia que dentro de poco una flotilla de aeroplanos soviéticos irá a Italia para devolver la visita. Otro síntoma llamativo es que algunos diarios fascistas se empeñan en poner en evidencia los rasgos comunes de la política internacional de los dos países.

¿Es que va a ser una realidad el acuerdo rusoitaliano? Todo es posible, aunque los obstáculos que se oponen al hecho son numerosos y los resultados inciertos. Sobre todo, parece imposible que la diplomacia soviética no tenga en cuenta las condiciones en que se encuentran los comunistas italianos frente al fascismo. Es cierto que los comunistas italianos luchan contra los socialistas y los demócratas, pero esta actitud no les ha impedido hacer desde 1926 grandes esfuerzos contra la dictadura, y es preciso decir que esos esfuerzos les han costado bastantes sacrificios.

Son cosas que los gobernantes rusos no pueden ignorar y que, evidentemente, representan un obstáculo casi insalvable al acuerdo de que se habla.

CONSULTORIO JURIDICO
DE
"LA VANGUARDIA"
Días y horas de consulta:
MIERCOLES: de 10 a 12 horas
SABADO: de 15 a 17 horas
Los miércoles y sábados feriados no funciona el consultorio.
Los servicios de éste son gratuitos. Es atendido por el
Dr. SILVIO L. RUGGIERI

Joyería Sammartino
RELOJES — ALHAJAS
FANTASIAS
Artículos para regalos
CALLAO 332
U. T. 44 CUYO 3321

RECLAMACIONES POR ADOQUINES EN B. BLANCA

Sostiene que el pavimento es una mejora edilicia libre del dominio privado

LA INTENDENCIA

BAHIA BLANCA, 15. — Habiéndose modificado la amplitud de algunas calles, en virtud de disposiciones municipales, se extrajo parte del adoquinado que fué empleado luego para otras obras edilicias, motivando la protesta de vecinos que se consideraban dueños del material, en virtud de haber abonado la pavimentación del frente de sus propiedades. Se ha producido ahora resolución en uno de esos casos, concretado ante la intendencia por la señora Virginia M. viuda de Antonietti, reclamando un crédito en concepto de la cantidad de adoquines retirados por la municipalidad, en las calles Las Heras y Fitz Roy, en la extensión de los inmuebles que posee en ese punto.

Entre otras consideraciones, el intendente, señor Ayestarán, sostiene que el pavimento constituye una mejora edilicia libre del dominio privado, por tratarse de una obra pública perteneciente a la comunidad, sin que dé derecho a cada contribuyente en particular, a considerarse propietario exclusivo de esa mejora, en la parte proporcional al impuesto que, a efectos de realizarla, haya pagado.

En consecuencia, el intendente resuelve desestimar el reclamo formulado.

SERVICIO AEREO ENTRE TUCUMAN Y R. DE LA FRONTERA

TUCUMAN, 15. — Con el vuelo realizado hoy por el piloto militar sargento Fuentes, quedó inaugurada la línea aérea para el transporte de pasajeros y correspondencia, entre esta ciudad y Rosario de la Frontera.

El servicio se hará una vez por semana con aviones y personal navegante del Aero Club Tucumán.

SE INTERVIENE A UNA ESCUELA DE CORRIENTES

CORRIENTES, 15. — Con motivo de la actitud asumida por el personal directivo y docente de la Escuela Belgrano, el consejo superior de educación ha resuelto suspender al director y al vicedirector de ese establecimiento, señores José R. Mariño y Raúl J. Sibert, respectivamente, encargando la dirección al inspector seccional D. T. Aníbal Pereyra, quien a su vez desempeñará las funciones de sumariante, de acuerdo con las instrucciones que recibirá de la inspección general.

Bolsa de Trabajo de la Municipalidad de la Capital

CORDOBA 341 U. T. 2138, Retiro

Envía de inmediato cualquier pedido de personal doméstico, obreros empleados, etc. Acepta ofrecimientos para dichas actividades.

Los servicios por la colocación son gratuitos.

RENUNCIO EL INTERVENTOR DE ESCUELAS

Considera que ha respondido cumplidamente a los móviles de su designación

EN ROSARIO

ROSARIO, 15. — De regreso de Santa Fe, a donde fuera por asuntos relacionados con su cargo, elevó su renuncia de interventor de la tercera sección escolar, el ingeniero Francisco J. Fernández, misión que le fué encomendada por el presidente del Consejo provincial de educación.

El mencionado funcionario expresa que "abriga la plena convicción de que en el desempeño del cargo de confianza y alta responsabilidad ha sabido responder cumplidamente a los móviles y finalidades que determinaron esa medida extraordinaria de gobierno".

EL ALUMBRADO PUBLICO

ROSARIO, 15 — Los vecinos del barrio Belgrano, protestan porque los faroles colocados en todas las esquinas no se encienden jamás, ni con motivo de las fiestas patrias, pero se cobran los impuestos por un servicio que no se presta. Los encargados de esas cosas informaron a los protestantes que no pueden cumplimentar sus quejas por falta de medios... En las mismas condiciones se hallan los barrios Gisherton, Godoy y otros... Son barrios obreros...

SE INAUGURA UNA ESTACION FERROVIARIA

ROSARIO, 15. — El miércoles 18 se inaugurará oficialmente la nueva estación del Ferrocarril Provincial de Santa Fe, construída en la intersección de las calles Santa Fe y Caffarata. Al acto de la inauguración han sido invitados especialmente el ministro de obras públicas de la nación, doctor José Benjamín Abalos; el poder ejecutivo de la provincia, las autoridades comunales y el embajador de Francia.

El nuevo edificio es de arquitectura moderna y cuenta con amplias comodidades.

CONSTRUCCION DE UN CANAL EN RIO NEGRO

El canal abarcará unas 15.000 hectáreas de valle en la margen sud

CHELFORO, 15. — Procedente de la capital federal llegó el ingeniero Moledo, quien viene a efectuar estudios para la construcción de un canal en la región del sud del Río Negro.

El canal a construírse abarcará unas 15.000 hectáreas de valle, en la margen sud, y que en la actualidad forman los establecimientos La Teodolina, La Laguna, Santa Julia, La China y otros.

LA DEMORA EN LLENAR LAS VACANTES EN LA MAGISTRATURA DE MERCEDES ES CAUSA DE GRAVES PERJUICIOS

El Colegio de Abogados en nota elevada al senado de la provincia de Buenos Aires denuncia que hay cargos que han vacado en enero de 1928

LA ADMINISTRACION DE LA JUSTICIA

MERCEDES, 14. — Como se recordará, con motivo de la acumulación de cargos que se encuentran vacantes en los tribunales de esta ciudad, el Colegio de Abogados se dirigió hace poco tiempo al gobernador de la provincia solicitándole que fueran proveídos. En el senado provincial fué considerada una interpelación al P. E. con motivo de los pliegos que debía enviar.

El gobierno de la provincia contestó proponiendo proveer solamente la vacante de un juzgado en lo civil, en vista de lo cual el Colegio de Abogados ha resuelto insistir en su pedido y ha enviado al senado una extensa nota señalando todos los antecedentes del asunto.

Dice entre otras cosas:

"Es en efecto, muy grave la perturbación que a la buena administración de la justicia ocasiona la pronunciada demora en llenar los claros existentes en la magistratura local.

Fecha de las vacancias

"El cargo de fiscal de cámaras, por jubilación del Dr. Samuel Uzal Deheza, se encuentra vacante desde enero de 1928. Desde igual fecha, la vocalía de la cámara primera de apelaciones en lo civil y comercial, que desempeñaba el Dr. Mario Jiménez, también jubilado. El juzgado No. 1 en lo civil y comercial, desde la jubilación acordada al doctor Carmelo Puciarelli, en agosto del año próximo pasado. El vocal de la cámara segunda de apelaciones en lo criminal Dr. Emerio Tenreyro espera resolución del P. E. en su expediente de jubilación, para abandonar el cargo, en el que viene gozando de licencias sucesivas por graves motivos de salud, razón por la cual, desde mediados del año pasado, este tribunal se encuentra también desintegrado. Con tal motivo, la tarea que pesa sobre los otros dos jueces en materia civil y comercial y sobre los dos vocales que atienden el despacho respectivo en las dos cámaras de apelación es enorme y superior al servicio que los poderes públicos pueden requerir de ellos y que humanamente pueden prestar sin perjuicio del acierto en sus decisiones.

Movimiento de expedientes en los juzgados

"El siguiente extracto estadístico, sobre el movimiento de expedientes radicados en sus juzgados y tribunales, dará a V. E. la prueba de nuestra afirmación:

"Materia civil y comercial — Juzgado No. 1, vacante: pasaron del año 1928 a 1929, en trámite, 2434 expedientes. Existen 100 en estado de sentencia. Juzgado No. 2: pasaron en trámite a 1929, 2161 expedientes. Juzgado No. 3, pasaron en trámite a 1929, 3116 expedientes. Cámara primera en lo civil y comercial: en 1928 entraron 839 expedientes.

"Materia criminal y correccional — Juzgado a cargo del Dr. Fernández Palma: pasaron de 1927, 61 causas y entraron en 1928, 1302. Juzgado a cargo del Dr. Illescas: del año 1927 pasaron 128 causas y entraron en 1928, 832. Juzgado a cargo del Dr. J. Ballina Benítez: de 1927 pasaron 51 causas y entraron en 1928, 1284. Cámara segunda de apelaciones en lo criminal y correccional: en 1927 se recibieron 109 causas, y en 1928 entraron 406.

La necesidad de conocer frecuentemente en materia distinta a la confiada a cada magistrado

"Si a esta situación de recargo por vacancia agregamos la necesidad de conocer frecuentemente en materia distinta de la especial confiada a cada magistrado, por motivo de recusación, queda de manifiesto el cuadro deficiente de nuestros tribunales departamentales a consecuencia de la demora en proveer sus vacantes, que no desaparecería más que en mínima proporción si el poder ejecutivo atendiera limitadamente el cumplimiento del mandato constitucional reclamado por V. E.".

MODIFICACIONES A LA LEY DE JUBILACIONES

Los magistrados judiciales tendrán el derecho de opción

EN CORDOBA

CORDOBA, 15 — Ha recaído resolución del poder ejecutivo provincial en el pedido formulado por la Caja provincial de jubilaciones, la que solicitaba la derogación del decreto número 9535 B, que disponía que los magistrados judiciales podrán acogerse a los beneficios de la jubilación, siempre que ingresen previamente a la caja el valor correspondiente a todos los descuentos que les hubiese correspondido pagar desde la fecha de su antigüedad, con más los intereses al tipo corriente, capitalizados por trimestre. La resolución del gobierno manda derogar el referido decreto y declara nuevamente en vigor la disposición del artículo 8 del decreto número 2181, que dice:

"El descuento forzoso del 5 por ciento se hará igualmente sobre los sueldos de los magistrados judiciales de que habla el inciso 4 del artículo 2o., y continuará haciéndose en adelante, siempre que en el término de 30 días no hubiesen reclamado de ese descuento. La reclamación importará no acogerse a los beneficios de la ley, en cuyo caso será reintegrado. El mismo término e igual procedimiento regirán para los que en adelante ingresen a la magistratura. La opción es definitiva y no permite variación ulterior, ni aun en el caso de pretender acumular y capitalizar los descuentos que hubieran debido efectuarse."

PRORROGA PARA EL PAGO DE IMPUESTOS

El P. E. de la provincia ha acordado tolerancia para el cobro

SIN MULTA

LA PLATA, 15. — El poder ejecutivo acordó tolerancia hasta el día 20 del corriente inclusive, para el pago sin recargo de la licencia para el expendio de alcoholes, naipes y tabacos en toda la provincia.

Afirmados

El poder ejecutivo ha ampliado el plazo hasta el día 31 del corriente inclusive, para el pago sin recargo de los servicios No. 1 y 2 de los pavimentos urbanos y suburbanos de los partidos de E. Echeverría (camino a Témperley y ciudad), La Plata, Avellaneda, Lomas de Zamora (camino a Llavallol), Mar del Plata (partido de Gral. Pueyrredón), Las Heras, Saavedra (Pigüé), Brandsen, Vicente López, San A. de Areco y Pergamino.

Capital en giro

El capital en giro se cobrará hasta el día 22 del corriente inclusive, con el 10 o|o de recargo sin interés; después del día 22, se cobrará con el 30 por ciento de multa y 6 por ciento de interés (art. 24 de la ley 3904).

Propiedad raíz

Se ha empezado a cobrar en las sucursales respectivas y en la casa en Buenos Aires del Banco de la Provincia, la diferencia por reclamos del año 1928 y la 1a. cuota de 1929 de los impuestos inmobiliarios de los partidos de La Plata, Avellaneda, Lomas de Zamora y Vicente López, la que puede pagarse sin multa hasta el 31 del mes en curso inclusive.

EL CONTRATO POR PAVIMENTOS EN CONCORDIA

La empresa constructora no ha cumplido con el pliego de condiciones

SUSPENSION DE PAGOS

CONCORDIA, 15. — El concejo deliberante resolvió ordenar al jefe del D. E. suspenda la visación de cuentas para el cobro de la pavimentación, hasta tanto aquel cuerpo se pronuncie en definitiva sobre las condiciones en que se ha construído el pavimento del que resulta, a prima facie, que la empresa constructora no ha cumplido con el pliego de condiciones.

MUELLES EN EL PUERTO DE SANTA FE

Serán construídos para uso exclusivo de los FF. CC. del Estado

LIMPIEZA DEL CANAL

SANTA FE, 15. — Por el ministerio de hacienda y obras públicas de la provincia expidióse un decreto autorizando con carácter precario a la administración de los Ferrocarriles del Estado para que, de acuerdo con los planos correspondientes, proceda a construir sobre el canal de derivación del puerto de esta capital, dos muelles para uso exclusivo de la mencionada empresa, a fin de intensificar el transporte fluvial entre los puertos de Santa Fe y de la capital federal.

La draga Santa Fe, después de una inspección en sus maquinarias, empezó nuevamente la limpieza del canal de acceso al puerto.

DIVERSAS INFORMACIONES DE LA PLATA

26ª EXPOSICION DE PRODUCTOS DE GRANJA

LA PLATA, 15 — Ha quedado clausurado este interesante torneo de granja, iniciándose en la fecha la devolución o retiro de las aves restantes.

Mientras dure esa operación, se seguirán atendiendo los pedidos de compra al público. Aun cuando poco queda en número, hay variedad y calidad.

La gerencia atiende de 10 a 18 horas, en el mismo local, calle 12 esquina 60.

Construcción de nuevos mataderos e instalación de hornos para resíduos

LA PLATA, 15. — Se reunieron ayer los técnicos designados para estudiar las propuestas presentadas para la construcción de los mataderos y hornos incineradores de basuras, recientemente presentadas a la licitación.

El doctor Sampietro informó sobre los planos de mataderos, pasándose después a un examen general de los hornos incineradores de basuras. Luego se resolvió por unanimidad, pasar a estudio de cada uno de los miembros designados, las propuestas presentadas a fin que puedan formarse opinión.

Presentadas por cada una las conclusiones, el intendente las elevará al concejo deliberante.

LAS SESIONES DE LA CAMARA CORDOBESA

Se hará cuestión previa de la presentación del balance e informes

DEL CONTADOR

CORDOBA, 15 — Suscita interés la iniciación de las sesiones de la cámara de diputados de la provincia, por haberse anticipado que la minoría demócrata hará cuestión previa sobre toda toda otra de la presentación del balance e informes preparados por el contador que investigó el estado de las finanzas del cuerpo durante la pasada presidencia del señor Sobral.

Esta cuestión determinó divergencias en el propio radicalismo, al que pertenecen tanto dicho presidente como su sucesor señor Lanza Donatti, quien ordenó precisamente la revisión de las cuentas, llegando a comprobarse hechos graves que lograron trascender parcialmente al público.

Calcúlase que el asunto dará lugar a animados debates en la cámara si los demócratas mantienen el propósito aludido.

Las sesiones deberán iniciarse mañana.

CHOQUE DE UN CAMION Y UN AUTOMOVIL

El accidente se produjo en Cacheuta. El camión se despeñó al río

NO HUBO VICTIMAS

MENDOZA, 15. — En el camino a Cacheuta chocaron un camión y un automóvil.

El automóvil quedó sujeto por las ruedas delanteras en un peñasco.

El camión, después de chocar, se despeñó al río.

Los conductores de ambos vehículos tuvieron la suerte de poder saltar a tiempo en el momento en que advirtieron que el choque era inevitable, debiéndose a esa circunstancia que no tuviera el accidente consecuencias trágicas.

EL SENADO BONAERENSE DEBE REUNIRSE ESTA TARDE

LA PLATA, 15. — El senado está citado para esta tarde, a fin de considerar asuntos de importancia, entre ellos las reformas a la ley de montepío civil, la construcción de nuevos ramales del F. C. Provincial, de Olavarría a Bolívar y de 9 de Julio a Vedia y Lincoln.

La comisión segunda de hacienda del senado, se reunirá hoy para producir despacho en el proyecto de ley de radicación de industrias. Asegúrase que se producirá en favor de lo ya sancionado por la cámara de diputados.

PAPEL IMPRESO

POLEMICAS

Publicación mensual socialista. Hemos recibido el número 20, año II, de esta revista, que trae interesante material de lectura. Este número es el último que se publica, por resolución de sus editores y atendiendo a un pedido del Comité Ejecutivo sobre la necesidad de concentrar las energías partidarias.

Bambalinas — Revista teatral, año XII, número 587.

El establecimiento de los israelitas de la Europa oriental — Folleto editado por el Comité unido de las organizaciones centrales israelitas.

Esto, y nada más

Cada vez que tengo tos, no pierdo tiempo en elegir un remedio. Siempre tomo las

Pastillas Iodeina

(MONTAGU)

-las que me dán resultados inmejorables. La Iodeina me quita la Tos y me evita complicaciones peligrosas.

Cuando tenga Vd. tos haga como yo: tome Pastillas Iodeina

Farmacia Franco-Inglesa

LA MAYOR DEL MUNDO

Sarmiento y Florida Buenos Aires

CASA ESTABLECIDA EN 1880

JOSE PICCARDO

IMPORTACION

ACEITES CONSERVAS ACEITUNAS

MAGALLANES 1060-64-B.Aa

PROVEEDORA DE COOPERATIVAS

CASA CARDANI

FABRICA ELECTRICA DE COLCHONES Y ELASTICOS DE TODAS CLASES

"LA CARDEUSE"

CAMAS DE BRONCE Y DE HIERRO

LANAS COTINES PLUMAS SATINES DUVET PAINA

MARCA REGISTRADA

Casa Central

Bmé. MITRE 1834

U. T. 47, Cuyo 1798

C. T. Central 4208

SUCURSALES:

RIVADAVIA 1699 SARMIENTO 1565

U. T. 38 Mayo 1758 U. T. 38 Mayo 2671

TALLERES:

SARMIENTO 1549

Buenos Aires

VISITE LA LIBRERIA Y EDITORIAL LA VANGUARDIA

De NUESTRO CATALOGO

CONTINUACION

H

Haberlandt M. — Etnografía (historia general de las razas). (M. Labor Nº 23-24). Barcelona, E. „ 4.—
Haeckel E. — El origen del hombre. (C. G.). Barcelona „ 1.—
Haeckel E. — Maravillas de la vida „ 0.50
Halbewachs. — Los orígenes del sentimiento religioso. (La C. M.). Madrid „ 1.—
Haberlandt M. — Etnografía (historia general de las razas). (M. Labor Nº 23-24). Barcelona. E. $ 4.—
Haeckel E. — El origen del hombre. (C. G.). Barcelona „ 1.—
Havaux, L.—Socialismo-nacionalismo. En torno de unas conferencias. Bs. Aires, 1922 „ 0.40
Halbewachs. — Los orígenes del sentimiento religioso. (La C. M.)) Madrid „ 1.—
Holbach Barón de — ¿Quién fué Jesucristo? (Crítica de una creencia). (Maucci). Barcelona „ 1.—

APARECIO EL TOMO II

Obras completas de
JUAN B. JUSTO

COOPERACION LIBRE

EL TOMO $ 2

.. .. de .. .. de 1929...

Administrador de "La Vanguardia":
Rivadavia 2150 — Buenos Aires.

Adjunto remito recorte de "La Vanguardia" de hoy.

Envío igualmente la suma de $..... importe de los libros marcados con X, que me remitirá por correo.

Saludo a usted cordialmente.

Nombre y apellido .. ..

Domicilio .. ..

De NUESTRO CATALOGO

CONTINUACION

H

Hostech F. — El código del Trabajo. Código de la previsión social de Francia y legislación social de Inglaterra, Madrid, 1925. „ 2.—
Höver O. — Arte indio. (M. Labor, Nº 125). Barcelona, E. „ 2.—

I

Iglesias P. — Propaganda socialista. (Colección de sus principales artículos) $ 1.—
Ingenieros J. — Los tiempos nuevos, referentes a la Revolución Rusa. „ 2.—
Ingenieros J. — Emilio Boutroux y la filosofía universitaria de Francia. (Agencia). Buenos Aires. „ 1.50
Ingenieros J. — La locura en la Argentina. (Agencia). Buenos Aires „ 1.50

(Continuará)

TEATROS Y CONCIERTOS

"L'attore", de Sacha Guitry

Un nuevo éxito interpretativo de Ruggero Ruggeri

La comedia "L'attore", de Sacha Guitry, es quizás uno de los trabajos más completos de ese dramaturgo. Revélase en ella el experto "métier", que ha puesto sus profundos conocimientos técnicos al servicio de un problema que no por carecer de situaciones violentas es menos intensamente dramático.

Por otra parte, sus escenas, sin sufrir bruscas transiciones, sirven para dar al público la sensación exactísima del ambiente entre bambalinas, en el que viven los actores, completamente distinto a ese otro que impresiona al espectador al levantarse el telón durante una representación.

El empresario, verdadera negación del arte, el autor, el actor pedante buscando el aplauso a cualquier precio, son personajes que imponen su realidad. Y por sobre todos ellos, profesionales del tablado, el actor, el intérprete que hace un culto de su arte, que busca la obra que no ha de servir solamente para congraciarse con el público, sino también para instruirlo y ofrecerle una experiencia provechosa. Lo demás, la intriga sentimental, es secundario, a nuestro juicio, pero indispensable al autor para animar la acción.

Conocíamos esta comedia de Guitry a través de una representación dada en su idioma original, hace varios años. No tiene punto de comparación con la que nos ofreció anoche en el teatro Odeón la compañía italiana de Ruggero Ruggeri.

Este estuvo insuperable en su papel de comediante. Su labor es una verdadera cátedra de arte interpretativo moderno. Arte sin énfasis, sin gritos, que llega al espectador por su naturalidad e impresiona por su verismo.

A su lado lograron relieve propio los demás intérpretes, lo que es el mejor elogio que puede ofrecérseles. Ellos fueron Gino Sabbatini, Luigo Motiura, Romano Coló, Arnaldo Martelli, Andreina Paguani, Mercedes Brignone y Tina La Hanzi.

Para hoy anuncia esta compañía la reprise de "Enrique IV", de Luis Pirandello, en la que es fama que Ruggero Ruggeri hace una verdadera creación del tipo protagonista.

La temporada lírica del Colón

Hoy se cantará "Lohengrin", de Wágner

La ópera cómica "Marouf" se dió anoche en el Colón, en función popularísima, a pesar de haberse anunciado primeramente "Norma".

Lo de función popularísima no pasa de ser una mentira criolla, pues a pesar de figurar a cuatro pesos la platea, los revendedores, que son los que agotan las localidades en boletería, cobraron el precio que quisieron.

Esta noche, en función de gran abono, se dará la primera representación de "Lohengrin", ópera en que debuta el tenor Pertile, haciendo su presentación al público porteño el maestro Robert Heger, de la Opera de Viena, quien dirigirá el espectáculo, y la soprano Selma Segall, que tendrá a su cargo el papel de Elsa. Los otros principales personajes de la ópera de Wágner estarán a cargo de Luisa Bertana, Apolo Granforte y Tancredi Pasero.

Para el miércoles en vespertina está definitivamente marcado el estreno de la acción coreográfica de Víctor Mercante "La flor del Irupé", música de Constantino Gaito, que será dirigida por su propio autor.

Precederá al baile "Pulcinella" y la ópera "Pagliacci", con el tenor Georges Thill, el barítono Granforte, la soprano Natalia De Angelis, el barítono Vanelli y el tenor Nardi, bajo la dirección del maestro Padovani.

"El divino Calvo"

Fué estrenada, esta opereta, en el beneficio del tenor cómico Federico Esquefa

En el teatro Avenida fué estrenada anoche la opereta "El divino Calvo", de la que son autores los libretistas Nicolás de Salas y Alfonso Lapena, y la música del maestro Francisco Balaguer, de quien conocimos en esta misma temporada la zarzuela "Al dorarse las espigas".

Tiene como motivo las aventuras de Narciso Calvo Cabello, un fresco que huye de su casa llevándose las alhajas y ropas de su esposa y que luego firma un contrato, con otro vividor, por el cual se compromete a casarse con la mujer que él le elija. Pero "El divino Calvo" sigue haciendo sus negocios independientemente y engaña así a varias mujeres que son atraídas por la fama de sus encantos, además de una vieja millonaria elegida por su empresario; todos estos negocios son desbaratados por la aparición de la esposa. Este libreto está escrito con soltura, siendo bastante agradablemente tratado.

El maestro Balaguer ha compuesto para este libro una serie de números de música fácil y agradable.

Entre estas páginas se encuentra una parodia de tango argentino, muy acertada en lo que se refiere al motivo de la letra, la cual tiene la ventaja de parodiar sin recurrir a las palabrotas que adornan a los auténticos; pero no podemos decir lo mismo de la música, pues si bien tiene algo de la cadencia de los tangos sus motivos están tomados de canciones camperas. Se destacan también una "rumba cubana" un "charleston" y un "vals".

La presentación escénica discreta, el lance bien presentado, aunque no en concordancia con la pieza, y con la "rumba" ocurre lo mismo, pues el traje de "china" no es igual que el de cubana.

En la interpretación además del homenajeado se distinguieron la tiple cómica Conti, la tiple Peyro, el actor Lozense y Palomín.

La orquesta respondió bien a la batuta del maestro Balaguer.

—El miércoles se efectuará en esta sala el beneficio de la soprano Julieta Ferré, que ha puesto de manifiesto, en esta temporada, sus dotes de cantante de voz agradable y su eficaz juego escénico.

Para su velada de honor ha elegido la zarzuela "La del Soto del Parral" que le sirvió de presentación ante nosotros y la bonita pieza de Vives "Bohemios".

Manuel Quiroga

Presentación de este violinista español

Hoy hará su presentación en Montevideo este conocido violinista, a quien ha aplaudido nuestro público por los conciertos dados en el Odeón hace tres años.

Manuel Quiroga después de una brillante carrera en España fué a París en donde se consagró y obtuvo los premios Sarasate, la medalla de oro del Conservatorio de París, pero estos títulos serían de valor relativo si no hubieran sido, como lo fueron, confirmados en las citadas audiciones.

Hace aproximadamente un año, nos informó el telégrafo de un descubri-

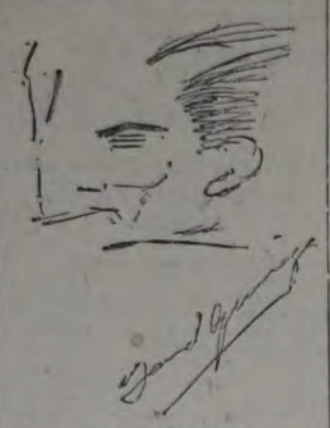

AUTOCARICATURA

miento llevado a cabo por Quiroga, consistente en un barniz que tenía la virtud de convertir en un Stradivarius al más modesto violín; nada más hemos vuelto a saber de este asunto. Por otra parte Manuel Quiroga es poseedor de un Stradivarius legítimo, que une a este valor el de haber sido del otro gran violinista español Sarasate.

Como en la anterior temporada, será acompañado en sus conciertos por su esposa Marta Leman, que posee también el primer premio del Conservatorio de París y que es una digna acompañante de Quiroga.

Conciertos

CUARTETO AGUILAR

Hoy, a las 17.30, el cuarteto de laúdes Aguilar dará en el Odeón su segundo concierto, ajustado al programa siguiente:

Tres cánticos (siglo XV), de Juan de la Encina; Fantasía (siglo XVI), de Juan de Ponce; Sonata en Re (siglo XVIII), de Mateo Albéniz; Sevilla ("Suite española"), de Isaac Albéniz; Fuga, Rondó, Zarabanda, Bourrée, Polonesa, Badinerie, de J. S. Bach; Danza del molinero, de M. de Falla; La oración del torero, Desfile de soldados de plomo, Fiesta mora, de J. Turina.

ERNESTO DODDS

La Sociedad Cultural Alemana ha comprometido al barítono argentino Ernesto Dodds para efectuar, con el maestro Luzzatti, una jira de conciertos en Montevideo, Córdoba y Rosario.

Dodds ha ofrecido conciertos con éxito en París y Berlín.

EMILIANA ZUBELDIA

En Los Amigos del Arte dará hoy, a las 18, una audición la cantante y pianista Emiliana Zubeldia, de acuerdo al siguiente programa:

Para piano: Berceuse de Palmeras; Zortzico; Suite española, a) Las fuentes de la Alhambra, b) Meditación, c) Danza.

Para canto y piano: Berceuse Castellana; Guajira; La gitanilla; Zortzico; El buen día (poesía de Juana de Ibarbourou); Viaje eterno (Poesía de Luisa Luisi).

ASOCIACION FILARMONICA ARGENTINA

El jueves próximo, a las 21.30, se realizará en la Asociación Filarmónica Argentina un concierto de canto a cargo de María Pini Chrestra y María Teresa Cordero.

El programa es así:

Per sacttarmi non ha più strali, de Benedetto Marcello (1686-1739); Dúo de la ópera "Ottone": "Calme, guerrier", Handel (1685-1739); Dúo de la ópera "Titus": "Come ti piace, imponi", Mozart (1756-1791); Dúo de la ópera "Le contadine bizzarre": "Pare appunto un amorino", Nicolò Piccini (1728-1800); Dúo de la ópera "Der Freischutz": "Schelm! Halt fest", C M. Von Weber; "Das Aehrenfeld" (Las mieses), Mendelssohn; "Mailiedern" (Dos canciones de caza), Schubert; "An den Abendsten" (A la estrella de la tarde), "Das Glück" (La suerte), Schumann; D'un coeur qui l'aime, Gounod; Coloque sentimental, René Lenormand; Chant populier, Dvorak; Soleil, César Frank.

EL RECITAL DE DESPEDIDA DE WANDA LANDOWSKA

Anoche, en la sala de la Wagneriana, ofreció la eximia artista Wanda Landowska el último recital de la serie de tres realizados en dicha sociedad, con el que, a su vez, ponía fin a su exitosa actuación en nuestro país.

La concertista polaca agradeció, antes de dar comienzo al programa anunciado, con palabra cálida y emocionada, la acogida que nuestro ambiente ha dispensado a su arte, asegurando que lleva de nuestro país una gratísima impresión. Aprovechó también la oportunidad para emitir algunos conceptos sobre ejecutantes y espectadores, que merecieron el aplauso de la numerosísima concurrencia.

La ejecución del programa anunciado, brindó a Wanda Landowska la oportunidad de evidenciar, una vez más, sus grandes cualidades de ejecutante brillante y correcta, alcanzando con 'Capricho sobre la partida de su amado hermano" (para clave), de Bach, y con la "Sonata en re mayor", de Mozart, las más nutridas de las numerosas ovaciones que anoche le fueron tributadas.

VISITE LA
Librería y Editorial
LA VANGUARDIA

Arata iniciará hoy una jira

Visitará las principales localidades del interior

La compañía de Luis Arata, de la que se han desvinculado los actores Enrique Discépolo, Nicolás Fregues y la actriz Rosa Catá, iniciará hoy una jira por las principales localidades del interior, sin la dirección artística de Armando Discépolo.

La compañía en jira está integrada en la siguiente forma:

Primer actor y director, Herminio Yacucci; Rufino Córdoba, Pascual Pelliciotta, Jorge Gangloff, Juan Vitola, Tomás Prada, Carlos Caroni, Armando Durante, Manuel Ureña, Berta Gangloff, Luisa Vehil, Aida Arrieta, Elvira Prada, Juana Tresols, Dina Di Lorenzo y Ana Guzmán.

La lírica italiana en el Marconi

La archiconocida ópera de Verdi, "Aida", volvió a escucharse anoche en el teatro Marconi, con la soprano Giulia Scaramelli en el papel protagonista.

Esta noche se cantará "Madame Butterfly", de Puccini, con la soprano Pina Gatti.

Mañana irán "Cavalleria rusticana" y "Pagliacci".

Hoy se reprisará en la Comedia

El viernes se ofrecerá un estreno

El conjunto nacional de género chico que desarrolla una financieramente exitosa temporada en el teatro de la Comedia, encabezado por la actriz cómica Olinda Bozán, reprisará hoy en sección vermouth y última de la noche, el sainete "Infierno grande", de Armando Moock y Torcuato Insausti.

El programa sufrirá otro cambio el viernes próximo, con el estreno de la comedia de Manuel Romero "El entrevero del 17", cuya primera representación debió aplazarse días atrás por enfermedad de Olinda Bozán.

Compañía de operetas francesas Milton-Cocea

Actuará en el teatro Odeón

Como es notorio, la empresa del Odeón ha anunciado para este año la realización de una temporada de operetas francesas por la compañía constituída por el celebrado actor cómico M. Milton, con Alice Cocea como "vedette".

Noticias recibidas de Río de Janeiro, donde se encuentra actualmente, confirman el éxito alcanzado en la capital brasileña por la compañía francesa de comedias musicadas Milton, la que parece ser ha causado una impresión gratísima en aquel público.

La compañía Milton terminado su compromiso en Río de Janeiro pasará a Montevideo y luego de cinco espectáculos únicos en la capital uruguaya, vendrá a Buenos Aires para presentarse en el teatro Odeón posiblemente dentro de la segunda quincena de agosto.

El elenco completo de la compañía Milton es así: Georges Milton, Alice Cocea, Christiane Dor, Danielle Bregis, Marguerite Thibaut, Yvonne Harnold, Pierre Meyer, Jean Monet, Lucien Artus, Edouard Bazin, Henri Marchand, Emile Regiane, Louis Duaret, Christiane Michel, Yett Arwell, Loulou Dieno, Germaine Duplaix y Marise Manou.

Director de orquesta: Jacques Méthenen.

El repertorio es el siguiente: "Pas sur la bouche", opereta de André Barde, música de Maurice Yvain; "Deshabillez-vous", de André Barde, música de René Mercier; "Comte obligado", de André Barde, música de Raoul Moretti; "Un bon garçon, de André Barde, música de Maurice Yvain; "Lulu", de Serge Veber, música de Philipe Parés y George van Parys; "Quan on est trois", de Pierre y Serge Veber, líricos de Albert Willemetz, música de Szulc; "Passionnement", de Maurice Hennequin y Albert Willemetz, música de André Messager; "Elle est a voua", de André Barde, música de Maurice Yvain; "Gosse de riche", de J. Bousquet y H. Falk, música de Maurice Yvain; "Broadway", de Philipa Dunning y George Abbet, adaptación francesa de Charles Meré, música arreglada por Acques Météhen.

Mañana estrenarán en el Buenos Aires

"Corazones ñublaos"

Mañana renovará su cartel del teatro Buenos Aires la compañía nacional de género chico que encabeza el conocido primer actor Enrique Muiño, estrenando una pieza de Osvaldo Muñoz Maines y David Farina Ortiz, titulada "Corazones ñublaos".

Este mismo conjunto tiene además en estudio una obra titulada "No hay provinciano zonzo", original de Ernesto Marsili.

El jueves estrenarán en el Nuevo

Una obra de Emilio Sánchez y Rafael Sanromá

Tres secciones del programa diario en el teatro Nuevo las ocupa actualmente la pieza de Nicolás de las Llanderas "La última aventura de un Trifón", que el conjunto de Gregorio Cicarelli estrenara días atrás. La sección restante la integra "En el bañado de Quilmes", de Ossorio y Botta, que seguirá representándose hasta el jueves próximo para dar lugar ese día al estreno de una obra de Emilio Sánchez y Rafael Sanromá titulada "Al duque de Rabo Tierno le regalaron un cuerno".

Noticias breves

Esta tarde se despedirá de nuestro público la bailarina de color Josefina Baker.

—Sufrió un grave accidente el barítono José Mujica, de la Opera de Chicago.

—La compañía de José Gómez debutará el 26 en Azul.

—Ha sido aplaudida en Córdoba la pieza de Alejandro Berrutti, "¡Quién tuviera veinte años!". Fué estrenada en la Comedia por la compañía Rioplatense.

—Presentóse en el teatro Sena la compañía argentina de Carmen Méndez, en la cual figura como primer actor Jacinto Alcardi. El debut se llevó a efecto con "El reo de la familia" y "El formidable Quevedo".

RECUERDE Vd. para SIEMPRE

SI NO ES HOY SERA MAÑANA
COMPRE SUS MUEBLES A

Grandes Mueblerías TERZA Hnos.
726-Sarmiento-726

LAS GRANDES FACILIDADES DE PAGO PARA EL OBRERO COMO PARA EL EMPLEADO, LAS NUESTRAS SON MEJORES QUE LAS DE LAS DEMAS CASAS, EN 10, 15 Y 20 MESES.

Hablamos claro, entendemos bien

HERMOSO Y AMPLIO DORMITORIO 3 CUERPOS, ESTILO CHIPPENDale, finamente acabado, compuesto de: 1 Ropero, 1 Cama (2 plazas), 1 Elástico imperial, 1 Toilette peinador, 1 Banqueta obsequio, $ 570, otro $

320.—

ACTIVIDADES DEPORTIVAS

Antonio Malvassi se clasificó campeón ciclista argentino de velocidad

CARMELO SAAVEDRA Y FRANCISCO TROVATTI GANARON EL DE SEGUNDA Y TERCERA CATEGORIA. RESPECTIVAMENTE

La Federación Ciclista Argentina hizo disputar ayer en la avenida Costanera los campeonatos argentinos de velocidad de primera, segunda y tercera categoría con un recorrido de 1000 metros.

El desarrollo de las diversas series fué normal, a excepción de la última en se produjo un accidente entre los corredores de 2a. categoría. Carmelo Saavedra embistió a un espectador en circunstancia en que se aproximaran a la línea de carrera tres autos. Saavedra había traspuesto la raya; su máquina sufrió algunos desperfectos y el espectador, lesionado fué llevado sin conocimiento a la Asistencia pública.

El resultado final, por puntos fué como sigue:

Primera categoría — 1o. Antonio Malvassi del C. C. Argentino, con máquina Bianchi (6 puntos) y 2o. empatado entre Francisco Rodríguez, del C. C. Nacional, con automoto, Leandro Martínez, del C. C. Platense, con Pilones y Fermín Pacheco, del C. C. G. San Martín, con automoto todos ellos con 4 puntos.

Segunda categoría — 1o. Carmelo Saavedra, del C. C. Federal, con Alcyón; 2o. Salvador Gil, del C. A. River Plate, con Turón y 3o. Pedro Iraizos, del C. A. River Plate.

Tercera categoría — 1o. Francisco Trovatti del C. C. Nacional, con máquina Del; 2o. Rodolfo Ayala, del C. A. River Plate, con máquina Turón, 3o. Vicente Colombo, del mismo club, Con Dollar, y 4o. Hipólito Navamuel.

La intermedia reserva de Boca Juniors se clasificó campeón

SU CAMPAÑA

Detallamos a continuación la campaña íntegra desarrollada por el conjunto campeón:

Con Almagro	5 a 0
„ Arg. de Bánfield	1 „ 1
„ Arg. del Sud	G. P.
„ Arg. de Quilmes	4 a 0
„ Argentinos Juniors.	4 „ 1
„ Atlanta	5 „ 0
„ Bánfield	G. P.
„ Barracas Central	0 „ 1
„ Chacarita Juniors.	6 „ 3
„ Def. de Belgrano	1 „ 0
„ El Porvenir	G. P.
„ Estudiantes	4 a 1
„ Est. de La Plata	2 „ 3
„ Estudiantil Porteño	5 „ 0
„ Excursionistas	4 „ 0
„ F. C. Oeste	G. P.
„ G. y E. de La Plata	3 a 1
„ Huracán	1 „ 0
„ Independiente	3 „ 1
„ Lanús	G. P.
„ Liberal Argentino	4 „ 0
„ Platense	3 „ 0
„ Porteño	G. P.
„ Sp. Buenos Aires	G. P.
„ Quilmes	4 a 1
„ Rácing	4 „ 1
„ River Plate	2 „ 0
„ San Fernando	1 „ 0
„ San Isidro	G. P.
„ San L. de Almagro	0 a 2
„ Sportivo Barracas	2 „ 1
„ Sportivo Palermo	2 a 1
„ Talleres	2 „ 0
„ Tigre	2 „ 0
„ Vélez Sársfield	3 „ 1

Resumen

Partidos jugados	35
„ ganados	31
„ empatados	1
„ perdidos	3
Puntos	63
Goals a favor	73
„ en contra	19

10 de Agosto

Con un selecto programa de concierto, cine y baile se efectuará el festival a beneficio de la amortización de la deuda de la

Casa del Pueblo

Usted, compañero, no debe faltar con su familia.

Comité "JUAN A. LUONI".

Fixture para el nuevo campeonato

PRIMERA FECHA

En el local de la calle Viamonte se efectuó ayer el sorteo del fixture para la iniciación del próximo campeonato.

Los encuentros que se realizarán el domingo próximo, son los siguientes:

SECCION IMPAR

Bánfield v. Estudiantes, San Fernando v. Argentino del Sud, Lanús v. Platense, Estudiantes de La Plata v. San Isidro, Atlanta v. Huracán, Colegiales v. Gimnasia y Esgrima de La Plata, River Plate v. Talleres, Almagro v. Tigre, El Porvenir v. Rácing.

SECCION PAR

Independiente v. Sportivo Palermo, Argentino Juniors v. Argentino de Quilmes, Boca Juniors v. Excursionistas, Barracas Central v. Estudiantil Porteño, San Lorenzo v. Chacarita Juniors, Vélez Sársfield v. Sportivo Barracas, Ferrocarril Oeste v. Sportivo Buenos Aires, Quilmes v. Argentino de Bánfield, Defensores de Belgrano bye.

Son locales, los que figuran en primer término.

Reunión para hoy de la C. D. del C. A. "Cornelio Saavedra"

Hoy martes, a las 19, se reunirá la comisión directiva del Club Atlético Cornelio Saavedra, en el local de la sección 10a. del Partido Socialista, Venezuela 2067.

Renovó su comisión directiva el "Lampo" F. C.

En su última reunión fué renovada la comisión directiva del "Lampo" F. C., componiéndola los siguientes señores:

Presidente, Juan Cerutti; secretario, Enrique Lingiddi; tesorero, Lorenzo Peirano; revisores de cuentas: Juan Marinelli y Armando Crovetto; vocales: Salvador Marinelli y Oscar Crovetto.

La secretaría del club funciona en la calle Independencia 3301.

DE AMEGHINO

Partidos de fútbol realizados el domingo:

Don Diego 1a. 0, San Martín 1a. 2, por el campeonato de la Liga del Oeste.

Amistosos: J. S. E. del Valle Iberlucea 1a. 0, Huracán de C. Granada 1a. 2.

Partidos a realizarse por la J. S.: El 21, en Ameghino con Peñarol, de Blaquier; el 28 en Ameghino con Huracán, de C. Granada.

Cuadro de posiciones del campeonato en la sección "B"

Publicamos a continuación las posiciones que ocupan los cuadros que intervienen en la disputa del campeonato de primera categoría, sección "B", organizado por la Asociación Amateurs Argentina de Fútbol:

	J.	G.	E.	P.	Ps.
Colegiales	36	22	11	3	55
Témperley	36	20	11	5	51
All Boys	35	20	9	6	49
Sportivo Dock Sud	35	21	4	10	46
Honor y Patria	36	19	3	14	41
San Telmo	34	18	3	13	39
Nueva Chicago	36	15	8	13	38
Sportivo Balcarce	34	13	9	12	35
Gutenberg	35	13	9	13	34
Boca Alumni	36	13	9	15	33
Sportsman	36	13	6	17	32
Unión	36	11	9	15	31
Del Plata	36	11	8	17	30
San Martín	35	10	10	16	30
Progresista	36	11	7	18	29
Palermo	35	10	8	17	28
Nacional	34	8	11	15	27
Retiro	34	9	7	18	25
Alvear	34	8	6	20	22

CONFEDERACION JUVENIL SOCIALISTA

Campeonato de basketbol

J. S. Juan A. Luoni, 19; J. S. Casa del Pueblo "B", 3

Un merecido triunfo logró el equipo de la Juventud Juan A. Luoni en el encuentro que sostuvo con el team B de la Juventud Casa del Pueblo, por la disputa del campeonato.

Las acciones fueron favorables a los vencedores en ambos períodos, siendo lógico el resultado de 19 a 3.

Los equipos actuaron así constituídos:

J. S. Juan A. Luoni: Brandi y Bestoso (1), D. Alesio (2), Prina (12) y Enrico (4).

J. S. Casa del Pueblo "B": Stordeur y Emelson (1), Capo, Gallo, Calabrese y Artigues (2).

EN RAFAELA SE DISPUTO UNA CARRERA STANDARD

RAFAELA, 14. — Hoy en el circuito de Rafaela se disputó la carrera automovilista Standard, sobre un recorrido de 320 kilómetros.

Los resultados generales fueron los siguientes:

Primera categoría: 1o. Alfonso L. Ferro, con Whippet, en 3 h. 35'35" 3/5.

2o. Miguel Giacolini, con Rugby, en 3 h. 21'22".

3o. Marcelino Bertero, con Rugby, en 3 h. 47'25" 3/5.

4o. F. L. Campo, con Chevrolet, en 3 h. 48'20" 3/5.

Segunda categoría: 1o. Manuel Muñoz, con Whippet 6 cil., en 3 h. 13'31" y 3/5.

2o. Manuel Orsi, con Ford, en 3 horas, 12'48" 3/5.

3o. Manuel Pastore, con Ford, en 3 h. 15'41" 2/5.

Tercera categoría: 1o. Raimundo Ferrer, con Auburn, en 3 h. 39'20" 2/5.

2o. Alfredo Olivari, con Willys Knight en 3 h. 39'20" 2/5.

Cuarta categoría: 1o. Eleuterio Donzino, con Stutz, en 2 horas, 46 minutos, 24 seg. 1/5.

2o. Alejandro Colquhoun, con Stutz, en 2 h. 55 m. 26 s. 1/5.

3o. Italo Tozzini, con Stutz, en 3 horas, 6 minutos, 5 segundos.

CALLICIDA L'ECLAIR

Se impone porque destruye completamente los callos, ojos de gallo, durezas y uñas encarnadas, sin producir dolor alguno, teniendo la ventaja que se conserva indefinidamente. Como garantía de su eficacia, devolveremos el importe pagado a toda persona que haga uso del CALLICIDA L'ECLAIR si no obtiene el resultado ofrecido.

DEPOSITO
Belgrano 1827 — U. T. 25 Mayo 6233
S. LANCIS

Venta en las farmacias y droguerías.

PRECIO, $ 1.20. Para el interior, $ 1.50.

RADIOTELEFONIA

Programa para hoy

10 Informativo. LR6.
—Típica Riccietti. LS4.
—Soprano A. Sagesse, tenor Di Lorenzo y dúo Rios-Maiga. LR3.
10.45 Boletín de Liniers y Tablada. LR2.
—Lectura de diarios. LS2.
11 Cuarteto Fali y típica Salerno. LR6.
—Tangos por Inés Villafañe y canto por C. O. Sacchi. LR5.
—Típica y jazz. LR1.
—Canto por R. Hugo, A. Roger, R. Mendia y dúo Navar-Miguerez. LS2.
—Soprano Celina Badessi y barítono A. Roger. LR2.
—Típica Bonavena y Carmen de Lerma. LR9.
—Canto y guitarra por A. Pavesi. LS3.
—Canto por la Rancabari. LS7.
—Rondalla Cauvilla y típica. LR3.
11.30 Típica Pampilón. LS5.
12 Típica Vergez. LS4.
—Orquesta clásica, cancionistas Díaz, Sacchi e Inés Villafañe, típica (hasta las 14.30). LR7.
13 Boletín de Liniers y Tablada. LR3.
13.30 Cancionista O. Lucetta y típica González-Biois. LR5.
14 Informativo. LR5.
15 Canto y típica. LS6.
15.30 Bailables. LS4.
16 Cuarteto Fali, canto por Los Cafre, Amaya y Mujica. LR3.
17 Julia Ferro, Maiga y típica. LR6.
—Canto por Rosario Agueda y R. Díaz, cuentos por D. Zotlo y típica. LR5.
—Obra cardenal Ferrari. LR4.
—Canto por Africa Samaniego, R. F. López, M. J. Silva y A. Ferreyra. LS2.
—Soprano Cora Lacoste y rondalla Zaragoza. LR2.
—Típica y Carmen de Lerma. LR9.
—Raquel Notar y Mujica, canto. LS6.
—Típica, cantor Díaz, cuentos y narraciones, guitarrista Canattaro. (Hasta las 19). LR7.
18 Clásica. LS3.
—Canto por Marissa. LS7.
—Canto por Veltri y piano por J. M. Batolla. LS5.
—Una hora en la Pampa. LR3.
—Bailables. LS4.
19 Radio Journal, crónicas y noticias. LR6.
—El Abuelito. LS7.
—Tangos por Herminia Velich y jazz Rio Serenaders. LR5.
—Clásica La Stella. LR4.
—Charlas del viejo Braulio. LS3.
—Típica y jazz. LS5.
—"Flor de un día", por la compañía Casares Pearson-Walk. LR3.
—Soprano María de la Paz, noticioso, orquesta Rio Serenaders (hasta las 21). LR7.
—A las 19.30: boletín informativo de "La Vanguardia"; a las 20, conferencia del concejal Alejandro Castiñeiras, sobre "La revolución francesa. Influencia universal de sus principios". LR1.
20 Dúo Giordano-Casal, típica P. Maffia, canciones por Amelia Diana y cuarteto Negri. LR6.
—Típica Cuttini-Diafore y canto por Lola Gómez. LS7.
—Recitados por M. Aragón y cancionista Cabrejas. LS4.
20.30 Dúo Ruiz-Acuña, canto por Sara Lami, Carmen Sebastián, típica Los Indios y quinteto Cattedra. LS2.
—Barítono Ibarra y tiple Carmen Sebastián. LR2.
—Típica y Ruiz-Acuña. LR9.
21 Tangos por Ada Palmero, cantor Mario Pardo, soprano Celia Amicarelli y Las Americanitas. LR5.
—Guitarra por L. Verón y orquesta clásica. LR4.
—Obra cardenal Ferrari, declamación por Clotilde Fernández y Ana María Diamante. LS3.
—Soprano Sara Luca. LS5.
—Rondalla y canto por F. Noda. LR3.
—Clásica, soprano Amicarelli y barítono Vanacore, hawaianas y ukeleles, tangos y otros cantos por Anita Palmero y Mario Pardo. (Hasta las 23.30). LR7.
22 Dúo Tapia-Orellana y canto por Raquel Notar. LR6.

LAS ONDAS

LR1	Bs. Aires	380,0	LS2	Bs. Aires	236,0
LR2	"	"	344,8	LS4	"	"	270,4
LR3	"	"	315,8	LS5	"	"	280,5
LR4	"	"	303	LS6	"	"	310,0
LR5	"	"	361,8	LS7	"	"	222,0
LR6	"	"	330,0	LS8	"	"	243,8
LR7	"	"	400,0	LT3	Rosario		275,0
LR8	"	"	261,0	LT2	La Plata		438,0
LR9	"	"	291,3	PCJ	Holanda		31,25
LS1	"	"	425,0	2XAD	E. Unid.		19,50
LS2	"	"	252,0	2XAF	"		31,48

MARITIMAS

Vapores correos

A ENTRAR

18 — Japonés Manila Marú, de Kobe. Correo del Japón y Sud Africa, con fechas hasta el 14 de junio.
19 — Inglés Demerara, de Liverpool y escalas, con fechas hasta el 27 de junio.
19 — Inglés Asturias, procedente de Southampton y escalas. Correo hasta el 1o. del corriente.
19 — Norteamericano Southern Cross, de Nueva York y escalas. Correo hasta el 29 de junio.
20 — Alemán General Osorio, procedente de Hamburgo y escalas (Primer viaje). Correo hasta el 30 de junio.
20 — Inglés Highland Monarch, de Londres y escalas, con fechas hasta el 27 de junio.
20 — Inglés Avila Star, procedente de Londres y escalas, con fechas hasta el 30 de junio.
20 — Inglés Baroness, de Londres y escalas. Correo hasta el 28 de junio.
21 — Alemán Cap Norte, procedente de Hamburgo y escalas, con fechas hasta el 29 de junio.
22 — Holandés Zeelandia procedente de Bremen, Amsterdam y escalas, con fechas hasta el 1o. de julio.
23 — Español Reina Victoria Eugenia, de Barcelona y escalas. Correo hasta el 3 del corriente.

A SALIR

16 — Francés Alsina, a las 12.30, para Barcelona, Marsella, Génova y escalas con alcance a las 19.
16 — Inglés Highland Pride, para Londres y escalas. Cierre postal a las 11, con alcance a las 19.
17 — Italiano Duilio, para Cádiz, Barcelona, Villafranca, Génova y otras escalas. Cierre postal a las 22, con alcance a las 23.
17 — Argentino Comodoro Rivadavia, para puertos del Sud y Magallanes. Cierre postal a las 7.30, sin alcance.
17 — Inglés El Paraguayo, para Londres y escalas, a las 19, sin alcance.
18 — Alemán Sierra Córdoba, para Bremen y escalas, a las 12.30, con alcance a las 19.
18 — Italiano Principessa María para Ceuta, Nápoles, Génova y otras escalas, a las 12, con alcance a las 19.
19 — Inglés Eastern Prince, para Montevideo, puertos del Brasil y Nueva York. Cierre postal a las 22, con alcance hasta las 23.
20 — Alemán Antonio Delfino, para Hamburgo y escalas, a las 22, con alcance hasta las 23.
21 — Inglés Asturias, para Brasil, Lisboa, Vigo, Cherburgo y Southampton. Cierre postal a las 7.30, con alcance hasta las 9.45 (en la sucursal 57 de correos).
21 — Francés Aurigny, para puertos del Brasil, Casablanca, Lisboa y El Havre. Cierre postal a las 18, sin alcance.
21 — Japonés Kakata Marú, para Brasil, Centro y Norte América. Cierre postal a las 19, sin alcance.

CORREO AEREO-MARITIMO

PARA MONTEVIDEO, BRASIL, AFRICA Y EUROPA

Alcance de vapores en puertos del Brasil

Salida de aviones de General Pacheco (Buenos Aires) los días 20 y 27 del corriente.

Alcanzan en Río de Janeiro al día siguiente a los vapores salidos de ésta.

Franqueo por gramo, 6 centavos para Brasil y alcances, y 18 para Europa, además del franqueo ordinario, con la leyenda bien visible: "Vía aérea". Ultima hora el día anterior simples, a las 20; certificadas, a las 19 en el correo central.

ASOCIACIONES DIVERSAS

Biblioteca "Antorcha de la Verdad". — Asamblea extraordinaria, hoy martes, a las 20, en su local, Pasaje Sin Nombre 1677. O. del D.: A., medidas disciplinarias tomadas por la C. A., estatutos, varios.

LOS PRECIOS

CAMBIOS

Ayer se cotizaron los cambios de moneda extranjera a los siguientes equivalentes en moneda nacional:

100	dólares	238.15
1	libra esterlina	11.55
100	pesetas	34.59
100	liras	12.45
100	francos suizos	45.82
100	reichsmarks	56.75
100	florines	95.69
100	belgas	33.16
100	francos franceses	9.16
100	mil reis (Brasil)	28.24
100	pesos chilenos	28.90
100	pesos uruguayos	234.54

VALOR DE LAS MONEDAS EXTRANJERAS

Al clausurar ayer sus operaciones, el Banco de la Nación vendía y compraba a los siguientes precios:

	Compra (En $ m/n.)	Venta
Alemania, 100 reichsmarks	56.05	56.75
Austria, 100 chelines	33.50	34.50
Bélgica, 100 francos	6.50	6.90
Bolivia, 100 pesos	80.25	83.—
Brasil, 100.000 reis	27.95	28.25
Canadá, 100 dólares	230.10	231.—
Checoeslovaquia, 100 coron.	6.85	7.20
Chile, 100 pesos	28.45	28.70
Dinamarca, 100 coronas	62.70	63.40
España, 100 pesetas	35.35	36.30
Estados Unidos, 100 dólares	238.50	242.—
Finlandia, 100 marcos	5.70	5.90
Francia 100 francos	9.22	9.40
Holanda, 100 guldens	95.50	96.50
Inglaterra, 1 libra esterlina	11.45	11.55
Italia, 100 liras	12.50	12.70
Japón, 100 yens	104.—	106.—
Noruega, 100 coronas	62.70	63.40
Paraguay, 1 libra	5.15	5.25
Perú, 1 libra	9.20	9.36
Polonia, 100 zlotis	26.30	26.90
Portugal, 100 escudos	11.10	11.60
Rumania, 100 leis	1.25	1.55
Suecia, 100 coronas	63.15	63.80
Suiza, 100 francos	45.50	46.—
Uruguay, 200 pesos	233.10	235.30

MERCADO DE CEREALES

Precios extremos registrados ayer

Trigo, de $ 9.55 a 10.60; maíz, de 8.20 a 9.20; avena, de 7 a 8.10; semilla de alfalfa, de 3 a 6; cebada, a 7.10; triguillo, a 7.50; semilla de nabo, de 16.50 a 17.40; lino, de 16.50 a 18.40; centeno, de 8 a 8.40; alpiste, a 20; cebadilla, a 6.40.

CAMARA GREMIAL DE CEREALES

Cotizaciones oficiales

Trigo — Barleta, base 80 kilos, a pesos 11.20; id. tipo Buenos Aires, pan, base 78 kilos, a 10.80; id. Bahía Blanca, base 80 kilos, a 11.05.

Avena nueva — Dársena, base 47 kilos, a 7.50; id. Bahía Blanca, base 47 kilos, a 7.45.

Lino — 4 por ciento cuerpos extraños, a 18.80.

Maíz — Amarillo, a 8.80.

CAMARA GREMIAL DE MOLINEROS

Precios oficiales de las harinas y subproductos del trigo:

Harina nueva 000, por diez kilos, a pesos 1.79; id. 00, a 1.69; id. 0 a 1.54; id. especial, a 1.47; id. segunda, a 0.75; id. especial exportación, a 1.10.

Rebacillo, por cien kilos, a 6.35; afrecho, a 5.35; afrechillo, a 5.40.

BOLSA DE ROSARIO

Precios oficiales registrados ayer en esta Bolsa:

Trigo — Número 1, base 80 kilos, a pesos 12; número 2, base 78 kilos, a 10.65; número 3, 78 kilos, sin cotización.

Lino — 4 por ciento, a 18.75.

Maíz — Amarillo, a 8.52 1/2.

CONSIDERABLE REPUNTE EN LOS PRECIOS

Con relación a los precios de los cereales de cierre de la semana anterior, ayer se produjo un alza considerable, que alcanza a 85 y 90 centavos por quintal de trigo y algo menor para el lino y el maíz.

MERCADOS DE HACIENDA

Liniers (vacunos)

Clasificaciones y precios corrientes por kilo en peso vivo: Novillos esp. chilled beef, de $ 0.305 a 0.319; id. gordos para continente, de 0.26 a 0.30; id. generales para consumo, de 0.25 a 0.319; novillitos esp. y excep. id., de 0.30 a 4.33; id. gordos, id., de 0.26 a 0.285; id. generales, id., de 0.221 a 0.241; vacas gordas y especiales, id., de 0.253 a 0.276; id. pesadas de grasa, id., de 0.23 a 0.251; id. gordas de saladero, de 0.20 a 0.225; id. flacas y de conserva, de 0.13 a 0.18; vaquillonas especiales, consumo, de 0.30 a 0.325; id. gordas idem, de 0.26 a 0.28; id. generales id., de 0.20 a 0.24; terneros especiales, id., de 0.24 a 0.276; id. gordos, idem, de 0.28 a 0.32; id. generales id., de 0.20 a 0.26; mamones y medianos gordos, id., de 0.27 a 0.435.

Liniers (porcinos)

Clasificaciones y precios corrientes por kilo en peso vivo: Capones especiales de 120 a 130 kilos, de pesos 0.46 a 0.47; id. mestizos de 90 a 110 kilos, de 0.44 a 0.455; livianos y media gordura, de 0.36 a 0.40; gordos de consumo, de 0.41 a 0.42; flacos e invernada de 0.30 a 0.35.

Matanza (lanares)

Clasificaciones y precios corrientes por cabeza: Capones pesados de consumo, de $ 16 a 26; id. livianos gordos, frig., de 13 a 15.40; id. flacos y de conserva, de 10.60 a 11.30; ovejas pesadas especiales, de 14 a 21.50; id. livianas, gordas, de 10.50 a 12.20; borregos excepcionales, de 16.40 a 17; id. especiales de frig., de 14 a 16; id. generales de frig., de 11.80 a 13.80; id. para mataderos, de 8.60 a 11.80; corderos, de 9.30 a 14.50.

MERCADO CENTRAL DE FRUTOS

Precios máximos de ayer

Lana de Santa Cruz, cruza fina y mediana a $ 11.20 los diez kilos; segunda esquila, mediana y gruesa, a 10.50; mestiza, a 9.

Pieles lanares, estación consumo, mediano y grueso, a $ 2.10 el kilo; desecho, a 0.90; finura, a 1.03; corto y pelado consumo, a 0.75; borregos, a 0.99.

Cueros vacunos, a $ 11 los diez kilos; id. de Córdoba, a 12.20; salados, a 0.60 el kilo; nonatos y becerros a 11 los diez kilos; potros, a 0.68 el kilo.

Cerda, a $ 18 los diez kilos; id. del Chubut, a 18.50.

Pieles de cabras, a 17.80 los diez kilos; id. de liebres, a 0.39 cada una.

REMATES

A. C. TAQUINI Y Cía.

JUDICIAL — Bóveda en el Cementerio del Oeste, a 200 metros de la entrada principal. Manzana 2a., sección 5a., lotes 11 y 12 y tablón 13, de 2m50 por 2m50. —Base, $ 4.166,66. — El jueves 25 de Julio, a las 15, en nuestra casa, Bmé. Mitre 475. — Orden juez doctor Grandoli, secretaría doctor Marini. Juicio María Joanoteguy de Arguero, su sucesión. — 8 ojo y 2 ojo. V|25|7.

25.000 DISCOS BAILABLES

LIQUIDAMOS A: $ 1.50

ACEPTAMOS FIGURITAS "43".

COMPOSTURAS Gramófonos-Victrolas-Membranas "Ward", MECANICO EXPERTO

"CASA CHICA" de A. Ward, Salta 674-676

Buenos Aires — U. T. 7609 Mayo

NUESTRA ROPA NO SE DESCOSE

SACO DE VESTIR

20510

Saco para oficina en fino grano de oro negro a

$ 23.- y 17.-

Roveda

CALLAO esq. CANGALLO

Antes: DEFENSA 818 - Buenos Aires

U. T. 38, Mayo, 2058-2059

BANCOS

BANCO EL HOGAR ARGENTINO

Fundado en septiembre de 1889. — Capital realizado, $ 49.845.470. Reservas, $ 1.147.050.25. Acuerda préstamos hipotecarios y para construcción. Vende propiedades con facilidades de pago. Recibe depósitos a plazo fijo y en caja de ahorros. Casa matriz, Bartolomé Mitre 575, Buenos Aires. Sucursales: Rosario de Santa Fe, Córdoba, Bahía Blanca, La Plata. — A. Melián, director-gerente.

NUEVO BANCO ITALIANO

BUENOS AIRES

FUNDADO EN 1887

Capital. . . . $ 10.000.000
Reserva . . . " 8.200.000

7 sucursales urbanas, 5 en el interior y 2 en el exterior

Abona sobre depósitos:

A plazo fijo de 3 meses el 3 %
" " " " 6 " 4 "
En Caja de Ahorros después de 60 días hasta $10.000 . . . . . . el 4 "

Sociedad de S. M. "Sol de Mayo"

CONVOCATORIA

Se invita a los señores socios a la Asamblea General Ordinaria que se realizará el día 18 de julio, a las 20.30 horas, en el local social, calle California 749, para tratar el siguiente orden del día: 1o Balance semestral; 2o Elección de prosecretario y tesorero hasta el 31 de Diciembre de 1929, en reemplazo de los señores Carlos González y Juan J. Boungioni, que fueron electos secretario y presidente, respectivamente; 3o Nombramiento de dos socios para aprobar y firmar el acta de la Asamblea.

Carlos González, secretario. Juan J. Boungioni, presidente.

NOTA — Extracto del artículo 48 del Estatuto. No habiendo quórum a la hora indicada, la Asamblea se considerará en quórum a la media hora después, con cualquier número de socios presentes. V|18|7.

GUIA DE "LA VANGUARDIA"

PROFESIONALES

CAPITAL FEDERAL

ABOGADOS

Dr. MARIO BRAVO. Abogado. Paraná 946. U. T. 44-0178.

Dr. ALBERTO IRIBARNE. Abogado. Estudio: Calle Talcahuano 481. — Unión Telefónica 38 Mayo 7264.

HUMBERTO BARRAZA. Abogado. Asuntos judiciales en la Capital Federal y provincia de Buenos Aires. Estudio: Ayacucho 336, C. F. — U. T. cuyo (47) 1693.

JOSE E. PFLEGER. Abogado, Perito mercantil. Asuntos civiles, comerciales y criminales. Tucumán 1235 (2o. piso). U. T. 6731 Mayo.

SILVIO L. RUGGIERI. Abogado. Asuntos civiles y comerciales en la capital federal y provincia de Buenos Aires. — Charcas 2261. U. T. 41 Plaza 3502.

E. SILVA GARAVENTA. Abogado. Asuntos civiles, comerciales, criminales y de legislación obrera. — Avenida de Mayo 953, U. T. 3953 Mayo.

F. ZABALA VICONDO. Abogado. Asuntos civiles y comerciales en la capital federal y provincia de Buenos Aires. — Avenida de Mayo 953, U. T. 2953 Mayo.

EDUARDO J. CARREÑO. Abogado. Nuñez 2965.

EDUARDO A. SEGOVIA. Abogado. Civil, comercial y criminal. Cangallo 466 (6o. piso - Esc. 4) — U. T. Avenida 0129.

LUIS M. VALIENTE NOAILLES. Abogado. Calle Lavalle núm. 1535.

ALFONSO Y ENRIQUE CORONA MARTINEZ. Abogados.—Santa Rosa (Pampa Central) y Capital Federal Corrientes 1393—U. T. 0104 Mayo.

MARIANO G. CALVENTO (hijo). Abogado. — Av. de Mayo 1130, 4.o piso. — 5857 Rivadavia.

CONSTRUCTORES

JOSE CRABOLEDDA. Constructor de obras sanitarias. Planos, presupuestos y trámites. Ameghino 737 — U. T. 9424 Floresta.

CONTADORES

ISAAC MARGULIS. Contador público nacional. Córdoba 3353 (departamento 4) — U. T. 71 (Palermo) 6121.

ROMULO BOGLIOLO. Contador público nacional. Lezica 4464.

DENTISTAS

Dr. ADOLFO DICKMANN. Cirujano dentista. Callao 626, 3o. piso. — U. T. 44 Juncal 0705. — Consultas de 14 a 18 horas, todos los días hábiles.

Dr. JUAN CHERTKOFF. Dentista cirujano del Hospital Alvear. Consultas de 9 a 12 y de 14.30 a 20. — Remedios de Escalada (F. C. S.), avenida Pavón 6081. U. T. Lanús 547.

Dr J. M. SOSA. Clínica dental popular. Extracciones sin dolor y todos los demás trabajos en general. Taller mecánico en la casa. Trabajo esmerado y precios módicos. Horario de 9 a 12 y de 14 a 20. — Patricios 391, esquina Diamante. U. T. 21 Barracas, 2109.

JOSE S. GUESTRINO. Cirujano dentista. Clínicas dentales modernas. Corrientes, 4315. De 8 a 11 y de 18 a 22 y Corrientes, 1211, de 14 a 16, Precios sumamente módicos para los lectores de "La Vanguardia".

Dr. RAFAEL HUMBERTO ALASCIO. Cirujano dentista. Calle Paraná, número 1179. 41 Plaza 0486.

Dr. ADOLFO STERN. Cirujano dentista. Consultas de 14 a 20. Cabildo 3508. — U. T. 52 Belgrano 2716.

DESPACHANTES DE ADUANA

CASTELLANOS & SOSA. Despachantes de aduana. Belgrano 744. Cooperativa telefónica, 2402 Central y 38 Mayo 6642.

DACTILOGRAFOS

CON LOS DIEZ DEDOS. TABULADOR decimal. Conozco: alemán, inglés, francés e italiano. Bachiller. Calculadoras. Hora: $ 3.—. Voy a los alrededores de Buenos Aires. Ponce. Río Bamba 446. U. T. 47, 6998.

GRABADORES

ENRIQUE GUERET. Grabador. Grabado sobre metal y chapas para puertas. Canalejas 2977 — U. T. 67-9910.

INGENIEROS

ANGEL V. PACHECO. Ingeniero civil. Añasco 1062. — U. T. 0640 Flores. Buenos Aires.

PEDRO ECHARTE. Ingeniero civil. Maza 826. U. T. 7994, Mitre

EMILIO DICKMANN. Ingeniero Civil. Calle Aguilar 2416. Unión Telefónica 4959. — Belgrano.

MEDICOS

Dr. ENRIQUE DICKMANN, Trasladó su consultorio a la calle Viamonte 2478. Horas de consulta de 13 a 17. — U. T. 47, Cuyo 3400.

Dr. CANTARELL. Clínica médica. Ulceras, granos, eczemas, psoriasis, supuraciones, por crónicas y rebeldes que sean. Avariosis en todas sus formas. BLENORRAGIA aguda y crónica. Impotencia. Abonos económicos. Calle Lavalle 932, de 14 a 20.

Dr. ENRIQUE MOUCHET. Médico. Enfermedades internas, nerviosas y avariosis. Profesor de la Universidad. Pasteur 532. — U. T. 47 Cuyo 3414. Consultas: martes, jueves y sábados de 14 a 16.

Dr. HUGO MARCUS. Médico europeo. Profesor de las clínicas de Berlín. Enfermedades internas, nerviosas, sangre y de señoras. Entre Ríos 461. U. T. Avenida 38-2619. Consultas de 14 a 16.

Dr. ALEJANDRO KUPERMAN. Clínicas, especialmente ginecológica. Rayos X — Consultas de 15 a 18. Lezica 4456 — U. T. 60 (Caballito) 5962.

Dr. ANTONIO A. CETRANGOLO. Enfermedades del pulmón, estómago e intestinos. Rayos X y Ultra violeta. Martes, jueves y sábado de 15 a 18, Rivadadavia 2031. — U. T. 7180 Cuyo.

Dr. ALFREDO PIUMA SCHMID. Médico cirujano. Consultas de 14 a 16. — Pavón 4381. Unión Telefónica 60-0729.

Dr. ISAIAS CESARSKY. Clínica médica. — Rayos X. Consultas de 13 a 15 horas. Cabildo 4710 — U. T. 52 Belgrano 5006.

Dr. V. GAMBINO. Médico. San Antonio 1103. Consultas: de 13.30 a 17 horas, U. T. 21 (Barracas) 0917.

Dr. ADOLFO RUBINSTEIN. MEdico cirujano, adscripto a la cátedra de ginecología de la Facultad. Jefe de trabajos prácticos. Unicamente señoras, de 14 a 17. Larrea 433. U. Telefónica 47 Cuyo, 2742.

Dr. G. LLORT — Vías urinarias: Uretra, Vejiga, Próstata, Blenorragia aguda o crónica, Gota militar. — Impotencia sexual. Enfermedades de piel y sangre Abonos económicos, Consultas pesos 5. — Lavalle 1580. — Diariamente de 17 a 20 horas.

Dr. RAMON PARDAL. Enfermedades internas y de niños. Especialmente tuberculosis. Consultas: de 15 a 17. Lunes, miércoles y viernes. Monroe 2714. — U. T. 52 Belg. 2877.

PROFESORES

ESPAÑOL y FRANCES: enseño. Conozco: alemán, inglés e italiano. Conversación, lectura y gramática: metodizadas. A domicilio; voy a los alrededores de Buenos Aires. Apolo Ponce Troitiño — Río Bamba 446; U. T. 47, 6998.

Prof. T. O. RATTO VALERGA Procurador universitario nacional. Avenida de Mayo 1229. U. T. 4027 Rivadavia. — De 14 a 16 horas.

BUENOS AIRES

ABOGADOS

SILVIO L. RUGGIERI y URBANO EYRAS. Abogados. Rico 188. Dolores (F. C. S.) — U. T. 135.

PEDRO A. VERDE TELLO. Abogado. Estudios: 25 de Mayo 294, 2o. piso, escritorio 27. U. T. 33, 6611, Buenos Aires y calle 11 núm. 990. U. T. 643, La Plata.

JOSE ERNESTO ROZAS. Abogado. Asuntos civiles y comerciales. La Plata: 50 núm. 905. U. T. 2518. — Buenos Aires: Lavalle núm. 1059. U. T. 0395, Rivadavia.

MECANICOS DENTISTAS

LABORATORIO DE PROTESIS DENTAL. Atendido por Román Lugones. Calle 60-558. — U. T. 5108. La Plata.

ESCRIBANOS

JOSE COSTANZA. Escribano público. Pilar (F. C. P.) — U. T. 42 Pilar.

MEDICOS

Dr. BERNARDO STERN. Médico. Pulmones, partos, clínica general, de 14 a 18 horas. Pellegrini 162 Junín (Bs. As.). — U. T. 394.

El Socialista Diario de Madrid
Información doctrinaria y de política obrera internacional. — Suscripción mensual, $ 1.50. — Agente: Miguel Navas, Cangallo 2072, Buenos Aires.

MANIQUI
La France Ortega
B. MITRE 1123
GAONA 156
La más importante fábrica de América
BUENOS AIRES

Teléfono: Redac.: U. T. 47, Cuyo 7521
" Adm.: " " 47, Cuyo 7304

LA VANGUARDIA

REDACCION Y ADMINISTRACION
Casa del Pueblo: Rivadavia 2150

DIARIO DE LA MAÑANA — BUENOS AIRES, MARTES 16 DE JULIO DE 1929 — AÑO XXXVI — NUMERO 7961

FORMIDABLE EXPLOSION EN FILADELFIA

Incendiáronse varias toneladas de dinamita

FILADELFIA, 15. — La parte central de esta ciudad fué sacudida hoy por una formidable explosión que la envolvió en espesas nubes de humo. La explosión se produjo al incendiarse varias toneladas de dinamita que se hallaban depositadas en el muelle 34. La detonación fué oída a varias millas de distancia, causando enormes perjuicios que todavía no han sido calculados.

El cuerpo de bomberos en pleno se reunió inmediatamente en el lugar de la catástrofe, trabajando activamente para impedir que el fuego se propaga a consecuencia de la densidad del humo.

EL ASUNTO DE LA DESOCUPACION MILITAR DE LA RENANIA

Alemania no aceptará una comisión de control en esa zona

BERLIN, 15 — Entrevistado por un redactor del diario "Frankfurter Zeitung", el ministro de relaciones exteriores, Stresemann, declaró que la comisión de la constitución de Renania, propiciada por Francia, no es soportable para Alemania.

"Los países fuera de Alemania deberían entender que es suficiente que Alemania haya aceptado la obligación unilateral de desmilitarizar los distritos de la frontera occidental, lo que hizo en Locarno, bajo la garantía de Francia e Italia".

Después de expresar que la idea de establecer un órgano especial de control en Renania, "no es otra cosa que un resabio de una época política que hace largo tiempo pertenece al pasado", dijo Stresemann que en Locarno se había encontrado la solución del problema de la seguridad y que por esto resulta ahora una "desagradable sorpresa" que los franceses hayan sugerido recientemente de nuevo el establecimiento de una corporación especial de control. Recordó, además, que el canciller Mueller había declarado que el proyecto por un período ilimitado de control resultaba inaceptable, agregando que Alemania sólo se encuentra lista para discutir ahora la posibilidad de la inauguración del control hasta el año 1935.

Dijo luego que es imposible que el gobierno alemán reconsidere la opinión formada a ese respecto, especialmente desde que los puntos de vista sobre esta cuestión, están compartidos por todos los partidos políticos de Alemania, que han declarado que dicha comisión especial resulta superflua.

Si Francia — agregó — cree que las cláusulas sobre desmilitarización han sido violadas, la cuestión puede ser arreglada por la vía diplomática usual o por medio de una comisión franco-germana de arbitraje, prevista por los pactos de Locarno para tales emergencias y, en caso de que no se llegara a un acuerdo, podría, finalmente, solicitarse el arbitraje del consejo de la Liga de naciones.

Terminó el ministro ridiculizando la idea de que pudiera hacerse en Renania preparativos militares secretos que significaran un peligro para Francia.

El rey Jorge fué operado ayer

LONDRES, 15. — El rey Jorge fué operado hoy al mediodía, asistiendo a la operación siete médicos. También estuvo presente el heredero de la corona, príncipe de Gales.

LONDRES, 15. — Se tiene entendido que el rey fué sometido a la operación en forma notablemente satisfactoria. Una de las dos costillas operadas es la misma que fué cortada en la última operación.

La intervención quirúrgica fué practicada por los doctores Rigby y Trotter, en el dormitorio del soberano.

En los círculos de la corte, como es natural, se experimenta cierta ansiedad, pero no existe en realidad preocupación seria, pues se considera que la operación es puramente local y que el rey se repondrá en breve.

Estado de los cultivos en Norte América

CHICAGO, 15 — El domingo hubo aguaceros en South-Dakota y en otras partes de la región triguera, existiendo ahora tiempo despejado y caluroso.

En Saskitchawan la temperatura es alta y los aguaceros sin ninguna importancia.

Las predicciones para las tres provincias trigueras del noroeste del Canadá son de que tendrán tiempo despejado, pero caluroso.

Los informes particulares llegados a Chicago, indican que la cosecha de Alberta-Canadá, es este año un cincuenta por ciento inferior a la de los anteriores.

En Londres se han descubierto robos de correspondencia

LONDRES, 15. — El robo de la correspondencia descubierto el sábado por la noche en la Oficina central de correos, al revisarse la correspondencia aérea de Montreal, traída por el vapor Laurentic, llegado a Liverpool, con procedencia de Nueva York, ha dado ocasión a una completa investigación policial.

Se han descubierto varios sacos violados, cuyo número se eleva a ochenta y todos corresponden a certificados.

Inmediatamente Scotland Yard cablegrafió a la policía de Nueva York y Montreal, dando datos para realizar una pesquisa de conjunto.

ACTIVIDADES DE LOS CATOLICOS MEXICANOS

En un manifiesto aconsejan que se desista de toda hostilidad armada contra el gobierno

MEXICO, 15. — La Liga nacional de defensa religiosa ha dado a la publicidad una declaración en la que se ordena a todos sus miembros que deben desistir de toda nueva hostilidad armada contra el gobierno, orden que, según creen los observadores, equivale a admitir que la rebelión religiosa de los últimos tres años ha sido directamente aprobada, alentada y apoyada por la Liga, que fué la que tomó a su cargo la defensa de la iglesia católica durante el período del conflicto religioso.

La declaración está firmada por el señor José Tello, como secretario de la Liga, pero no ha sido publicada en esta capital.

El documento declara que, con el acuerdo alcanzado entre el gobierno y la iglesia ha llegado el momento de "deponer las armas y adoptar otros medios para restablecer los derechos de la iglesia en el país".

Se dan también instrucciones a todos los miembros de la Liga que han participado en la revuelta de los "cristeros", para que cesen sus hostilidades y aprovechen plenamente la ventaja que ofrece la declaración hecha por el presidente, Portes Gil, el 21 de junio último y les pide que apoyen la nueva política de la Liga y que soliciten del congreso, con la pluma, y no con la espada, que asegure sus derechos.

De la declaración se desprende que la Liga tiene el propósito de dedicar sus actividades a asegurarse el rechazo de las leyes religiosas por medio de petitorios ante el congreso, teniéndose entendido que ya hay varios abogados trabajando en ese sentido, aunque no se tienen indicios definidos de si las peticiones serán presentadas cuando se inauguren las sesiones, en el próximo mes de septiembre, o si se esperará hasta el año 1940.

Falleció el profesor Delbrueck

BERLIN, 15 — Falleció en esta capital el profesor Hans Delbrueck, a la edad de 81 años. El extinto era un conocido historiador y líder del movimiento tendiente a probar la inexactitud de las acusaciones de culpabilidad de la guerra, formuladas contra Alemania.

LA REANUDACION DE LAS RELACIONES ANGLORRUSAS

Se invitó a los Soviets

LONDRES, 15. — El ministro de relaciones exteriores, Henderson, anunció hoy que por intermedio del gobierno de Noruega, invitó a los Soviets a enviar un representante a Londres, con el objeto de discutir el procedimiento para el arreglo de las cuestiones pendientes entre Inglaterra y Rusia, y dar fin a la suspensión de las relaciones de amistad entre ambos pueblos.

HUNDIMIENTOS EN SURMENE

Hubo 216 casas destruídas y 199 muertos

ANGORA, 15 — A consecuencia de las inundaciones y de hundimientos de tierra en la región de Surmene, en el mar Negro, resultaron más de 216 casas destruídas, contándose 199 muertos y 50 heridos. Se ignora la suerte de diez aldeas. Los hundimientos continúan.

15 obreros quedaron sepultados al derrumbarse un edificio

PARIS, 15. — Se derrumbó un edificio en construcción en la Porte D'Italie, quedando sepultados quince obreros, de los cuales los bomberos consiguieron extraer a 6, todos ellos heridos.

Se teme que algunos de los otros sepultados hayan muerto ya.

Graves acusaciones contra el diputado fascista Belloni

ROMA, 15 — El diputado Farinacci, ex secertario general del partido fascista, publicó últimamente en su diario una serie de acusaciones contra el diputado Belloni, ex podestá de Milán.

Las acusaciones, algunas de las cuales son muy graves, provocaron comentarios en la opinión pública y en los círculos fascistas.

En vista del revuelo producido, el jefe del gobierno procedió a la designación de una comisión investigadora, cuyo informe deberá ser presentado en el plazo de un mes.

El representante del gobierno ruso en Harbin entregó ayer el ultimátum de los Soviets a las autoridades chinas

No obstante las informaciones alarmistas, se espera que el actual conflicto será solucionado sin recurrir a procedimientos de fuerza

SHANGHAI, 15. — En general se cree que en el incidente de Harbin las autoridades locales obraron sin conocimiento del gobierno nacional, por propia iniciativa, aunque siguiendo las instrucciones generales que se habían dado contra el comunismo.

Esto hace que el ultimátum enviado por el gobierno de los Soviets al de Nankín haya sorprendido a éste sin la menor preparación, colocándolo en una situación embarazosa.

SHANGHAI, 15. — En vista de la posibilidad de que las autoridades imiten la decisión de las de Harbin contra el ferrocarril del sud de Manchuria, se cree que Japón no podrá apoyar la acción de China en la actual emergencia, por lo cual siéndole imposible al gobierno de Nankín mantener un frente unido y poderoso, se anticipa que la contestación al ultimátum ruso será conciliatoria.

ENTREGA DEL ULTIMATUM

HARBIN, 15. — El cónsul general ruso Melinkoff entregó el ultimátum de los Soviets a Chang-Ching-Hui, jefe de la administración del gobierno chino.

HARBIN, 15. — En los círculos bien informados se considera que el ultimátum ruso es más que nada un gesto sensacionalista inútil. Sin embargo, en el caso de que se produjera una agresión de Rusia, se han preparado planes para transportar las tropas de Nankín a ésta apresuradamente.

MUKDEN, 15. — Sin confirmación se anuncia que el gobierno de Nankín ha ordenado a Chang-Sue-Liang que movilice 100.000 hombres, arreglando la cuestión de su transporte a la frontera dentro de las próximas 48 horas, siempre que la conferencia que sostendrán los líderes lo considere necesario.

NANKIN, 15. — El general Chiang-Kai-Shek regresó de Peiping, entendiéndose que está preparando un importante anuncio respecto a la política que seguirá el gobierno en el conflicto con Rusia.

DECLARACIONES DEL MINISTRO DE LOS FERROCARRILES CHINOS

MANCHESTER, 15. — "Manchester Guardian" ha recibido informaciones de Tokio diciendo que no hay temor de que llegue a producirse un conflicto armado entre China y Rusia.

El Japón está preparado para resguardar sus propios intereses, a fin de evitar que no se aproveche la situación en detrimento de su integridad.

SHANGHAI, 15. — Sun-Fo, ministro de los ferroviarios del gobierno nacionalista de Nankín, acaba de declarar a la prensa china, que la nación rechazará todas las medidas propuestas por Rusia, sobre los incidentes de Harbin.

Dice que las medidas llevadas a cabo en Harbin sobre los funcionarios del Soviet, se tomaron después de una conferencia que hubo entre el presidente de la república, Chiang-Kai-Shek y el gobernador de la Manchuria China, general Chang-Gush-Liang.

Manifiesta también el ministro Sun Fo, que Rusia ha violado el tratado de Mukden.

EN LOS CIRCULOS OFICIALES RUSOS

MOSCU, 15. — En los círculos oficiales se niegan a comentar las noticias sobre el conflicto con China, pero se aguarda con calma la solución del arduo problema, esperándose que las autoridades de Nankín den una contestación pacífica, lo cual aliviaría la situación por demás tirante.

Los funcionarios interrogados, sólo se han concretado a decir: "Esperamos que no seremos obligados a recurrir a otros medios, para asegurar nuestros derechos legales.

AGITACION POPULAR EN MOSCU

MOSCU, 15. — Continúa intensa la agitación popular contra China. Los diarios publican editoriales y en las reuniones que se realizan los oradores pronuncian fogosos discursos y arengas.

El tono general de los artículos de la prensa y los discursos es el siguiente: "No queremos la guerra, pero estamos dispuestos a abandonar momentáneamente las máquinas de trabajo y tomar las armas, en defensa de la patria proletaria".

LOS PROPOSITOS DE CHINA

HARBIN, 15 — Los funcionarios del gobierno han desmentido que China se haya apoderado permanentemente del ferrocarril Oriental, alegando que la captura tiene solamente por objeto hacer que el acuerdo entre Mudken y Moscú sea "efectivo de hecho igual que de palabra".

El portavoz del gobierno chino dijo hoy que la medida fue adoptada con objeto de poner coto a las acciones arbitrarias de los funcionarios soviéticos.

PEKIN, 15 — La ciudad permanece tranquila y la opinión pública se inclina a no dar mayor trascendencia al ultimátum del Soviet.

Los diarios afirman que el primer paso de China debe ser recuperar el ferrocarril del Sud de Manchuria. El destacado órgano del Norte de China, "Takung-Pao", defiende la actitud china en Harbin, declarando que era necesaria en vista de la violación por el Soviet de los convenios y por la intensa propaganda comunista.

MOVILIZACION DE TROPAS

TOKIO, 15 — El cónsul japonés en Manchuli telegrafía que los viajeros de su nacionalidad que llegan a Manchuli por el ferrocarril Transiberiano informan que el movimiento de trenes conduciendo tropas rojas es intenso entre Karimskaya, estación de empalme con la Cita Oriental y Manchuli, y que en todas las estaciones se ven numerosas tropas.

La noticia del ultimátum presentado por los Soviets a China ha causado gran agitación entre los funcionarios chinos de Manchuli, y las tropas chinas se dirigen hacia la frontera.

TOKIO, 15 — Noticias oficiales informan que se nota movimiento de trenes con tropas en la región del lago Baikal (Siberia).

EL JAPON SEGUIRA UNA POLITICA DE NEUTRALIDAD VIGILANTE

TOKIO, 15 — Todos los diarios publican con títulos llamativos y sensacionales, la noticia del ultimátum del Soviet al gobierno de Manchuria, y al gobierno nacionalista de Nankín.

El consulado del Japón en Manchouli, localidad situada en la proximidad de la frontera rusochina, informa que los viajeros recientemente llegados anuncian que hay grandes movimientos de tropas rojas en todas las estaciones al Este de Karinskaka.

TOKIO, 15 — De fuentes autorizadas se sabe que el gobierno de Japón seguirá una política de neutralidad vigilante en la controversia chinorrusa, mientras sus intereses y derechos no sean violados.

Se considera que el ultimátum ruso es amenazante, aun cuando no se cree todavía en la posibilidad de una guerra.

COMENTARIOS NIPONES

TOKIO, 15 — Los observadores militares, aunque se niegan a comentar oficialmente la situación creada por el ultimátum de los Soviets a China, creen que ese documento ha sido entregado más bien con el propósito de obligar a China a negociar con los Soviets, más que como una amenaza bélica, y por consiguiente pronostican que la actual disputa será solucionada sin recurrir a las armas, especialmente en vista de que el gobierno de Moscú se ha mostrado siempre sumamente deseoso de conservar sus relaciones pacíficas con China.

Agregan esos mismos críticos que las tropas hábiles de los rusos, aunque numéricamente inferiores, son más eficaces que las chinas en sus métodos modernos, y que por ese motivo les sería fácil dominar a sus adversarios si se concentrasen en los tres puntos estratégicos: Vladivostok, Blagoveschenk y Manchuli.

Por consiguiente las autoridades japonesas se muestran confiadas en que no iniciarán las hostilidades, salvo que ocurran acontecimientos imprevistos.

LOS CHINOS SIGUEN TOMANDO EL CONTROL DEL FERROCARRIL ORIENTAL

TOKIO, 15 — Según el corresponsal de la Agencia Noticiosa Rengo, en Harbin, los chinos, a pesar de que el ultimátum ruso expira mañana, siguen aparentemente tomando el control del ferrocarril oriental en forma permanente, sin creer que los Soviets recurrirán a la fuerza.

POSIBLE INTERVENCION DE LA LIGA DE NACIONES

PARIS, 15 — En los círculos de la Liga de naciones, tanto en París como en Ginebra, se comenta la posibilidad de que China haga un llamamiento a esa institución en caso de que la paz del mundo se vea amenazada por el ultimátum de Rusia.

Adatchi, que ahora actúa como presidente del consejo de la Liga, tiene el privilegio de convocar a una sesión extraordinaria del consejo si cree que la situación es verdaderamente grave, y sin necesidad de esperar el pedido de China.

EFECTIVIDAD DEL PACTO KELLOGG

Será proclamada por Hoover el 24 del corriente

WASHINGTON, 15. — El departamento de Estado anuncia que el presidente Hoover proclamará la efectividad del pacto Kellogg el día 24 del corriente.

PARIS, 15. — El diario "Le Temps", en su edición de la fecha, publica un largo artículo de su redactor Louis Guilaine, intitulado "América y el pacto Kellogg", y se refiere particularmente al Brasil, diciendo que las razones que impulsaron a ese país a adherirse al pacto Briand-Kellogg, ya eran seguidas por esa república sudamericana antes de que dicho pacto hubiese sido estudiado.

Agrega Guilaine que al adherirse el Brasil al pacto Kellogg, realizó un acto simbólico y teórico. Esta expresión es del derecho de las gentes solamente, pues no es ley aun, desde el momento en que ni la Liga de naciones ni la Unión Panamericana lo han codificado aún.

La guerra queda, pues, como cosa posible hasta tanto el arbitraje no sea considerado unánimemente como "última ratio".

Para que la guerra fuese efectivamente condenada, sería necesario que no solamente un acto de arbitraje mundial comporte la firma unánima de las naciones, sino que también cada nación armonice su legislación nacional con la declaración general del repudio de la guerra.

Sobre Cascaes desencadenóse un violento ciclón

LISBONNE, 15 — Informan de Cascaes que un ciclón de una violencia extraordinaria, acompañado de ruidos subterráneos, asoló la población, causando daños en muchas viviendas.

Un barco de pesca zozobró, salvándose la tripulación.

Incendio de pinares

SAN REMO, 15. — Un violentísimo incendio destruyó los pinares de propiedad de la municipalidad en el distrito de San Michele.

Los bomberos y las tropas, después de arduos esfuerzos, consiguieron impedir que el siniestro se propagara a otros bosques de la Riviera.

Fué fusilado el cuñado de Aman Ullah

KABUL, 15. — El cuñado del ex rey Aman-Ullah, ha sido fusilado por haberse negado a jurar fidelidad al actual monarca Bacha Sako.

Importación de frutas en los Estados Unidos

WASHINGTON, 15 — Según informes de la secretaría de comercio, los Estados Unidos importaron frutas frescas en 1928 por valor de 42.500.000 pesos, contra 41.949.000 en 1927, de la cual suma 25.400.000 representaron el valor de los bananos importados, pesos 2.500.000 el de los limones, pesos 2.000.000 el de las cerezas, pesos 1.400.000 las piñas y $ 600.000 las fresas. También se importaron uvas, manzanas, toronjas, limas y naranjas.

Los aviadores españoles no podrán realizar vuelos fuera de España

MADRID, 15 — Se anuncia que Primo de Rivera no aprobará ningún vuelo fuera de España, ya sea transatlántico o hacia otro país europeo, que traten de realizar los aviadores militares españoles antes de ocho o nueve meses.

Esta decisión, si no es modificada, impedirá a los aviadores Jiménez e Iglesias efectuar su proyectada vuelta por Europa y a Franco realizar una nueva tentativa transatlántica.

MADRID, 15 — Diversos oficiales interrogados acerca del arresto del aviador Franco se han rehusado a hacer declaraciones sobre el asunto.

En estos últimos días han circulado rumores a profusión, pero sin haberse obtenido hasta la fecha ninguna declaración oficial del gobierno.

El jefe de aviación, coronel Kindelan, dice que el rumor es ridículo.

Chicago construye un gran boulevard

CHICAGO, 15. — La ciudad de Chicago va a gastar unos 25.000.000 pesos en convertir una barriada ribereña infestada de ratas y otras sabandijas en un espléndido bulevar. Parte de la obra consiste en edificar un gran viaducto de doble piso a lo largo del río mediante el desembolso de unos nueve millones de dólares. En los contratos se ha exigido trabajo de la mejor calidad, y todos los requisitos y permanentes fueron los recomendados por la Sociedad americana para la prueba de materiales y otras autoridades entidades.

En toda obra de esta clase es de suma importancia que la proporción de arena que se use en la mezcla se determine con exactitud, a fin de que el hormigón sea uniforme y satisfactorio desde el más estricto punto de vista de la ingeniería. Al efecto se ha adoptado el sistema de inundación de la Hilliker Brothers Blair Knox Corporation, el cual mide con exactitud la cantidad de agua que se mezcla con la arena. Con este sistema se obtiene uniformidad y gran resistencia en el concreto, y se efectúan ahorros considerables.

El sistema de inundación es standard hoy día en los Estados Unidos, y se le emplea mucho también en obras de mampostería por todo el mundo. No sólo se efectúa ahorro de materiales y se logra uniformidad y fuerza en el hormigón, sino que con este sistema se reduce notablemente el tiempo necesario para terminar la obra.

El vapor Europa fué nuevamente botado al agua

HAMBURGO, 15. — El vapor del Lloyd Norte Alemán Europa, que a mediados de abril fuera casi totalmente destruído por un incendio, ha sido botado al agua nuevamente, llevándosele a los astilleros de Blohmvoss, donde se continuará su construcción.

HAMBURGO, 15. — El transatlántico Europa, que sufrió averías a consecuencias del incendio que se declaró el 26 de marzo antes de quedar completado, escapó nuevamente de un desastre, ayer, cuando se produjo una explosión en la extremidad posterior del dique seco.

El buque no sufrió averías.

Se desconoce la causa de la explosión.

BRASIL

Explotación de yacimientos de hierro

RIO DE JANEIRO, 15 — Ha llegado la comisión de 21 ingenieros contratada para construir el ferrocarril de Itajubá a Santa Cruz, destinada a unirse a la línea de la Itajubá Iron Company, que explota los yacimientos de hierro de la zona.

El Graf Zeppelín iniciará un vuelo alrededor del mundo

FRIEDRICHSHAFEN, 15. — Después de una nueva prueba para la partida hacia el gran vuelo proyectado, el dirigible Graf Zeppelín se levantó 20 metros en el aire, demostrando que los defectos encontrados en la enorme aeronave han sido corregidos. Se fijó para esta tarde el primer vuelo de prueba. Miles de personas lo presenciarán.

FRIEDRICHSHAFEN, 15. — Esta tarde se efectuará una conferencia en la que seguramente se decidirá que el Graf Zeppelín parta el 1o. de agosto con destino a Lakehurst, donde iniciará su vuelo alrededor del mundo.

Se hundió un avión

CHICAGO, 15 — El vuelo del avión Umtin Powier, salido de Chicago hace poco para intentar el raid Chicago-Berlín, también ha terminado en un fracaso. Frente a Port Bowell, Labrador, en los estrechos de Hudson, el avión fué barrido por un temporal, mientras esperaba que mejorara el tiempo huracanado.

Un tempano de hielo hundió el aparato, mientras los aviadores presenciaban impotentes la destrucción del aeroplano. Ninguna persona se encontraba a bordo.

EL AVION DE LOS POLACOS SE PRECIPITO AL SUELO ENVUELTO EN LLAMAS

COSTES CONSIDERA QUE LA TRAVESIA DEL ATLANTICO DE ESTE A OESTE SIGUE SIENDO UN ARDUO PROBLEMA

NUEVA YORK, 15 — En vista de las noticias contradictorias y la incertidumbre reinante con respecto a la suerte del capitán aviador Idzikowski, el consulado de Polonia arrió la bandera a media asta que ondeaba al frente del edificio, en espera de recibir noticias más concretas sobre la suerte de los infortunados pilotos polacos.

NUEVA YORK, 15 — El señor Welsbiat, cónsul de Polonia, recibió un mensaje del comandante Kubala, compañero del infortunado Idzikowski, expedido desde Santa Cruz, islas Gracias, a las 7.45, hora de Greenwich, en el que dice:

"El motor del avión Mariscal Pilsudski funcionaba con irregularidad, por cuyo motivo optamos por dirigirnos hacia las Azores. Al aterrizar, el motor cesó de funcionar y al estallar el tanque el avión fué presa de las llamas. En tales condiciones fuimos retirados del aparato ardiendo.

Mi compañero Idzikowski se halla seriamente herido, sus piernas están carbonizadas, hay pocas esperanzas de que se salve".

NUEVAS DECLARACIONES DE COSTES

PARIS, 15 — La travesía del Atlántico, de este a oeste, por los aparatos aéreos más pesados que el aire, continúa siendo un problema arduo, y su solución está tan alejada como antes, después de la última tentativa trágica de los polacos.

El francés Costes, que probablemente es el aviador más competente de Europa para vuelos de larga distancia, confiesa modestamente, después de su fracaso, que la prueba es mucho más difícil de lo que imaginaba.

Dice el famoso aviador: "Se nos había informado que el tiempo sobre el Atlántico era excelente. Posiblemente lo fuese para los marinos, pero no para los aviadores".

Costes continúa convencido que es posible cruzar el Atlántico de este a oeste, pero opina que las condiciones climatéricas deben ser excepcionales y que el avión debe desarrollar un promedio de velocidad de 220 kilómetros por hora, por lo menos en la primera parte del vuelo.

PARIS, 15 — El criterio seguro y el buen sentido de Costes, al regresar a Francia cuando se dió cuenta de la imposibilidad de llegar hasta Nueva York, ha confirmado y aumentado la alta estimación que se le tiene en los círculos técnicos, los cuales opinan que con este vuelo ha adquirido Costes un conocimiento valiosísimo para cuando intente nuevamente la travesía, y que su experiencia servirá también a los demás pilotos.