Diario de la mañana
PORTE PAGO

LA VANGUARDIA

Redacción y Administración: Casa del Pueblo — Rivadavia 2150

Buenos Aires, Domingo 8 de Septiembre de 1929

TELEFONOS: Redacción: 47 Cuyo 7521 Administración: 47 Cuyo 7304

12 Edición de PAGINAS
AÑO XXXVI
Número 8015

LA LEALTAD SOCIALISTA

Hechos y no palabras

El caos en que se ha debatido Europa en estos diez últimos años empieza a disiparse. Se dibujan ya las líneas firmes de una nueva organización, orientada hacia la libertad, la paz y la democracia. Comienzan a conmoverse, sobre sus bases inestables, los gobiernos de fuerza, e Italia disuelve la organización de malechores que la gobierna. Todo este cambio, tan súbito, como halagador, se debe a la acción de las mejores fuerzas políticas europeas congregadas en torno al socialismo que gobierna en Inglaterra.

El socialismo ascendió al gobierno de la Gran Bretaña en forma pacífica, normal, regular, como una consecuencia del sufragio universal. Sin cataclismos, sin sacudidas, sin el menor derramamiento de sangre, la nueva fuerza política conquistó el poder dentro del orden más perfecto y se puso a la obra sin perder un solo minuto. El cambio de gobierno no perturbó la marcha de los negocios públicos, ni siquiera por un día. Al gobierno conservador saliente, sucedió, sin pérdida de un segundo, el socialismo triunfante, que traía lista una fuerte dotación de hombres competentes para cubrir todos los cargos. Bajo la dirección de las nuevas capacidades, la marcha del gobierno no sólo no se alteró, sino que tomó un vigor y un impulso enteramente nuevos.

El cambio de gobierno realizado en esta forma, constituye un verdadero ideal en materia de educación política de una nación. Desaparece un gobierno llevándose todo el elenco de sus más grandes hombres, y lo sucede una fuerza nueva que al instante se muestra más capaz de la que se ha ido. Es que la clara conciencia política del pueblo y su arraigada educación democrática se supera de continuo en la elección de gobiernos cada vez más capaces y más en armonía con las exigencias crecientes de la evolución social.

Una vez en el gobierno, el partido socialista inglés se apresuró a transformar en hechos tangibles los postulados que habían figurado en su bandera electoral durante muchos años. La existencia del pueblo, había dicho el socialismo inglés, está ensombrecida por la amenaza constante de la guerra; las naciones se empobrecen, se arruinan y se llenan de desocupados a causa de la inquietante y desastrosa carrera de los armamentos la nación se desangra en sostener un lujo bélico que nada justifica. Partido de lealtad y de consecuencia, debía el socialismo inglés aplicarse de inmediato a traducir en realidades las promesas que había hecho al pueblo. ¡Así cumplen con su palabra los partidos realmente democráticos y socialistas!

Terminada la conferencia de La Haya, donde supo alcanzar tan gran triunfo, el gobierno socialista inglés se dispuso a aprovechar de la inmediata reunión de la Sociedad de Naciones para crear un reino infinito de la paz por medio de tratados de seguridad mutua, desarme y arbitraje. Y está ahora empeñado en esa obra grandiosa, mientras el mundo todo le contempla con una inequívoca expresión de simpatía y de confianza.

Las proposiciones que defiende el gobierno socialista inglés en Ginebra son fundamentales para hacer entrar al mundo en una verdadera era de paz. Se refieren al desarme, a considerar la guerra como un crimen, a instituir el arbitraje obligatorio, a retirar el apoyo financiero a las naciones que violen el pacto de arbitraje, a auxiliar financieramente a las naciones atacadas, etc., fórmulas todas de una precisión y eficacia indiscutibles. Bastarán su adopción y aplicación severa para hacer del mundo una comunidad de trabajadores activos que buscan la felicidad en la acción fecunda y solidaria.

¡Así cumple el socialismo inglés las promesas que hizo al electorado, de trabajar seriamente por la paz! Si al cuadro que ofrece Inglaterra en estos momentos, agregamos la inconmovible afirmación de los ideales socialistas en Alemania, Austria, Francia y Dinamarca, el notorio derrumbe del fascismo italiano y el avance de la corriente obrera y democrática en España, obtendremos así un hermoso cuadro que nos autoriza a mirar con entera confianza lo porvenir.

El "mandato histórico" en el Consejo de educación

El presidente Rodríguez Jáuregui, atacado de un peligroso delirio de fantásticas creaciones, atenta contra la enseñanza y los dineros del pueblo

Un disparatado servicio médico escolar de provincias y territorios, que costará más de tres millones de pesos al año

En el mes de junio del año en curso tuvimos oportunidad de ocuparnos de las cosas que ocurren en el Consejo nacional de educación, destacando algunos hechos realmente graves y reveladores de un estado de cosas que afecta a nuestra enseñanza primaria tanto como a las normas administrativas y pedagógicas más elementales.

La situación, lejos de mejorar no ha hecho sino complicarse y adquirir caracteres de verdadera calamidad pública. La dirección escolar nacional, esto es, la instrucción y educación de los niños argentinos, sigue librada al arbitrio y el capricho de autoridades que no responden a la exigencias del delicado cargo que ocupan. El señor presidente del Consejo nacional de educación, doctor Rodríguez Jáuregui, es, en definitiva, quien hace y deshace en la importante repartición, sin detenerse a pensar en las desastrosas consecuencias económicas, técnicas y morales de sus actitudes y resoluciones.

Rodríguez Jáuregui

El mismo mezquino afán de ubicar correligionarios y amigos, que denunciáramos en nuestros anteriores artículos guía al Consejo, y sobre todo a su presidente, convertido en una verdadera agencias de empleos, el Consejo responde admirablemente a las órdenes que, en este sentido, imparte desde su despacho de la casa de gobierno el señor Irigoyen.

Nada les detiene, ni aún la oposición de uno que otro consejero, que no quiere complicarse en la sanción de proyectos disparatados y absurdos. El "mandato histórico" mueve al señor Rodríguez Jáuregui, y él, bajo la inspiración y el consejo del Apóstol, se siente capaz de realizarlo en el campo de la enseñanza argentina. Sangre fría y temeridad no le faltan.

Manía de creaciones

El, sin duda, en cumplimiento del "mandato histórico", que el señor Rodríguez Jáuregui aparece atacado de un verdadero delirio de fantásticas creaciones. A él se le ocurren las cosas más descabelladas y contrarias a una buena organización escolar. Un gobierno de orden común lo habría mandado a la calle o a un instituto psiquiátrico: el señor Irigoyen lo apoya y estimula. O, por lo menos, nada hace por llamarle a las "realidades tangibles".

En poco tiempo el señor Rodríguez Jáuregui ha presentado las siguientes extraordinarias iniciativas:

Servicios médicos escolares.
Escuelas de "nuevo tipo".
Oficina de información y publicidad.
Oficina de censo permanente.
Instituto de psicología experimental.
Instituto de pedagogía.
Talleres gráficos.

Servicios médicos escolares.

Analizaremos en varias publicaciones estas peregrinas "ideaciones cuspideantes". Por hoy nos limitaremos mal y librarla de algunas de las trabas que obstaculizan su desarrollo.

En este, como en los demás campos, la actividad del gobierno del señor Irigoyen ha sido estéril y, lo que es peor, no hay el menor síntoma de que reaccione y recupere el tiempo perdido.

Es lamentable pero es así.

Frente al desastre

Sumamente calamitosa es la época que atraviesa el país en estos momentos, y no es más risueño el porvenir próximo que le espera.

Como consecuencia de la sequía prolongada que abarca una zona muy extensa, el cultivo del trigo ha fracasado.

La siembra de maíz tampoco podrá efectuarse por la misma causa: la tierra está reseca, y mientras no llueva, toda esperanza de mejores perspectivas para la agricultura es vana.

En tales condiciones, el porvenir se presenta sombrío, porque a la falta de lluvia se agrega una gran mortandad de ganado debido a que no hay forraje con qué alimentarlo.

Mueren también, en grandes cantidades, muchos animales de granja, aves principalmente, con lo que el colono ve mermar otro renglón de su ya reducido haber, precisamente cuando más aumentan sus necesidades frente a la crisis que va acentuándose día a día.

¿Qué hace mientras tanto el gobierno? ¿Qué es lo que ha hecho?

Los especuladores han pagado por el trigo lo que han querido, aprovechándose de la desorientación del mercado y la situación económica precaria de los agricultores.

Los ferrocarriles cobran fletes elevadísimos como no se ve en país alguno, con lo que encarecen la producción en perjuicio del consumo y de los agricultores.

Por lo que se refiere a los impuestos, ninguna rebaja ha sido realizada y siguen tan altos como antes. Para colmo, también subsiste el impuesto a la exportación.

En Sta. Fe — provincia radicalizada cinco veces — el trigo, el lino y el maíz, pagan todavía diez centavos por bolsa, con lo cual el chacarero sacrifica una parte de su escasa ganancia a la voracidad del fisco.

No hay crédito oficial para los agricultores.

A pesar del énfasis con que los diputados irigoyenistas habían del proyectado Banco agrícola, nada se ha hecho ni se hará en ese terreno. El crédito oficial favorece de preferencia a los parásitos y a los amigos políticos, pero para los agricultores es una palabra vacía de sentido.

Siempre se habla de los elevadores de granos a construirse, pero, desgraciadamente todo queda reducido a una frase. Lo que se eleva es el desastre de la agricultura!

La desocupación, tanto en las ciudades como en el campo, va en aumento constante, y la miseria cierne su triste sombra sobre regiones del país que otrora eran prósperas y activas.

Esto se comprende fácilmente por el gran número de personas que se hallan sin trabajo, y que se ofrecen por la comida.

Naturalmente, no tenemos la pretensión de pedir que el señor Irigoyen termine con la sequía y que riegue la campiña con abundante lluvia. Sabemos que en general su capacidad para el bien es limitada y no le pedimos que haga milagros.

Pero, sin duda alguna, ha tenido tiempo suficiente, en estos once meses transcurridos de su gobierno, de hacer algo en el sentido de mejorar las condiciones de nuestra agricultura para facilitar su desenvolvimiento nor-

Hoy

EN EL SALON DE LA CASA del Pueblo, a las 14.30 horas, se realizará un festival artístico y danzante organizado por el Centro cultural "Verdad y Trabajo", con el programa inserto en la sección correspondiente.

***

AUSPICIADO POR EL GRUPO femenino "Hacia los Niños" y la J. S. "Pablo Iglesias" (sección 7a.), se llevará a cabo un festival artístico y conferencia, a las 16 horas, en el local Río de Janeiro 730. La conferencia estará a cargo de la doctora Alicia Moreau de Justo, la que disertará sobre un tema de interés para las mujeres. Ver más detalles del programa en la sección respectiva.

***

A LAS 16 HORAS, SE EFECTUARÁN reuniones familiares en los locales situados en las calles Nazca 1681 y Jáchal 2416, de acuerdo con los anuncios que aparecen en otro lugar del diario.

***

ORGANIZADAS POR DIVERSOS centros, durante la mañana y por la tarde se llevarán a cabo varias conferencias, en los lugares y a las horas que se indican en la sección "Partido Socialista".

***

A LAS 9.30 HORAS, LOS AMIGOS de la Sociedad Luz harán una visita de estudio al certamen ganadero y de máquinas e implementos agrícolas, que se realiza en el local de la Sociedad Rural.

Punto de reunión: Portón de la avenida Sarmiento, a las 9.30 en punto, donde se distribuirán las tarjetas de entrada.

Sobre la jornada inglesa o corrida

Opiniones de un obrero francés, publicadas en "Le Quotidien"

ES CONTRARIO

"Le Quotidien" de París, abrió hace poco sus columnas para que se discutiera en ellas la conveniencia o no de la "jornada inglesa", es decir, de la jornada de trabajo corrida, sin más que un ligero descanso para tomar algunos alimentos.

He aquí las opiniones de un obrero francés en contra de esa jornada, que traducimos de dicho diario:

"Desde el punto de vista social, este sistema traería serias perturbaciones en la vida de familia, y particularmente en los presupuestos familiares.

En efecto: la comida del mediodía, que reúne alrededor de la mesa a toda la familia, es un acto importante en la vida familiar. El padre tiene la satisfacción de encontrarse en medio de los suyos, a los cuales dejó por la mañana cuando quizás todavía dormían.

Aún estando ausente el padre, esta comida debería hacerse de todas maneras para los hijos y la madre, lo que traería poco más o menos los mismos gastos, a los que se añadirían los de la comida que el padre debería hacer en el lugar de trabajo, con apresuramiento, con fiambres u otras cosas frías y siempre indigestas.

No se puede pretender que la mujer y los niños hagan lo mismo a mediodía y esperen a comer por la tarde o noche cuando llegue el padre.

En mi opinión, entonces los grandes gastos de más y la salud de menos, serían los resultados de esa jornada; esto sin contar los muchos obreros enfermos que deben seguir un régimen especial de alimentación, lo que no podrán hacer.

En los centros obreros de las provincias, los trabajadores tenemos tanta libertad como la que nos proporcionaría la jornada de 8 horas consecutivas. Entramos al trabajo a las 7 y salimos a las 17.30, con una hora y media o dos para la comida a mediodía, que es todo lo que necesitamos para el cuidado del jardín, la vida de familia y los sports.

Esta situación es la de las cuatro quintas partes de los obreros, por cuya razón éstos ven con malos ojos la campaña de la prensa a favor de la jornada inglesa, cuyos motivos no se explican, ya que las organizaciones sindicales están contra semejante innovación.

Yo hablo siempre por los provincianos. Si la situación de los obreros parisinos es distinta, que se estudie su caso especial y se resuelva.

Además, es seguro que esta novedad que se quiere hacer adoptar a los obreros, se guardarán bien de aceptarla los burgueses y los rentistas. Para ellos, la comida del mediodía será siempre sagrada, prueba indiscutible de que es útil, necesaria, y que es un privilegio para los que pueden hacerla.

Actualmente el 75 por ciento de los obreros gozan todavía de esa comida, y es bueno que conserven tal costumbre. Desconfiamos mucho de nuestros amigos demasiado obscurantistas."

SALUDO DE LOS CAMARADAS ESPAÑOLES

En la secretaría del Partido Socialista se ha recibido ayer la siguiente nota del Partido Socialista de España:

"Teniendo conocimiento de la celebración de vuestro próximo Congreso nacional ordinario, la Comisión ejecutiva del Partido Socialista español quiere enviaros su más ferviente adhesión y el deseo que de él salga aún más fortalecido.

Nuestro anhelo es poder llegar a establecer una estrecha relación con todos los partidos socialistas de América y poco a poco lo vamos consiguiendo. La unión del socialismo internacional, cualquiera que sea el continente, en las filas de la Internacional Obrera Socialista, sería nuestro mayor orgullo. Tenemos confianza en que no tardando mucho tiempo lo veremos realizado.

Sabeis que en todo momento podeis disponer de quienes son vuestros y de la causa socialista. — Por la Comisión Ejecutiva, (Fdo.): Andrés Saborit".

FRACASO LA SESION DE AYER EN EL SENADO

El viaje a Tucumán del senador antipersonalista señor Paz Posse, malogró el quórum propio de la oposición e hizo fracasar la sesión del senado por falta de número.

En la capital se encontraban ayer los siguientes senadores: Bravo, Etchevehere, Campos, De la Fuente, Gómez, Melo, Paz, Ruzo, Guzmán, Linares, Mora Olmedo, Pérez Virasoro, Rodríguez Sáa, Vidal, Serrey, Del Valle, Corvalán, Molinari, Soria (B.)- Soria (F.) y Torello.

Los seis últimos son irigoyenistas, y como los miembros de este sector no ocupan sus bancas sino cuando la oposición logra reunir quórum propio, la sesión de ayer no pudo efectuarse.

Se encuentran en sus respectivas provincias los señores Sánchez de Bustamante (Jujuy), Vallejo (La Rioja), Funes (Córdoba) y Antille (Santa Fe). El señor Paz Posse está, como dijimos, en viaje para Tucumán.

La hermosa fiesta de anoche

Alcanzó el gran éxito que se preveía la fiesta realizada anoche en la Casa del Pueblo bajo los auspicios de la Comisión electoral nacional y cuyo beneficio destinábase al fondo de nuestro Partido para las próximas elecciones.

Un público tan numeroso como entusiasta, en el que predominaban las mujeres, siguió con verdadero interés el programa cinematográfico preparado.

La conferencia del doctor Silvio L. Ruggieri, que se refirió a la obra socialista y a la necesidad de intensificarla para obtener el merecido triunfo, fué muy aplaudida.

Poco después, en un grato y culto ambiente, iniciόse el baile, que proseguía a la hora de cerrar esta edición.

UNA VISTA DE PARTE DEL NUMEROSO PUBLICO FEMENINO QUE ASISTIO A LA FIESTA DE ANOCHE

Los censos parciales

No obstante las oportunas y atinadas observaciones del senador socialista doctor Mario Bravo, el senado aprobó el proyecto de ley sobre censo ganadero pasado en revisión por la cámara de diputados. Excepción hecha de dos pequeñas reformas obtenidas por el senador socialista en el sentido de reducir la partida de gastos y confiar la dirección del censo a algunas de las reparticiones del ministerio de agricultura, el proyecto fué aprobado tal cual lo envió la cámara iniciadora.

El senador socialista hizo valer en su impugnación al proyecto en general las sólidas razones que existen para repudiar el sistema de los censos parciales, que resultan carísimos y carecen, en general, de valor, pues sus cifras traducen uno solo de los múltiples aspectos que se debe conocer y comparar en una operación de esa naturaleza.

Para practicar un censo ganadero hay que preparar y disponer las cosas casi como para practicar un censo general. Es sensible, entonces, que se haya resuelto incurrir en los gastos de una investigación que se extenderá por todo el país y que abarcará tan solo el recuento de su "stock" ganadero. Esto es como si se rodeara toda una casa de un formidable andamiaje para barnizar tan solo las persianas.

Un censo parcial, obtenido a expensas de tanto gasto, es una operación que prácticamente no servirá para nada, pues si nos dirá cuántas vacas, ovejas y caballos hay en el país, callará en todo lo demás.

¿Se podrá sacar alguna conclusión de esos datos si no se conoce al mismo tiempo la población del país, la superficie cultivada, la división de la propiedad, el número de explotaciones agrícolas y ganaderas, la dotación mecánica del campo, los caminos, las redes ferroviarias, los frigoríficos, mercados, embarcaderos, etc.? ¿Qué valor podrá tener el dato, aunque fuera exactísimo, relativo a nuestro "stock" ganadero si nos faltan todos los demás datos que nos permitirían establecer la potencialidad productora del país y determinar si ese "stock" está o no en relación a esa potencialidad? Lo que interesa conocer no es solamente lo que se ha producido, sino también quiénes, cuántos y cómo lo han producido. Y esto nunca llegará a saberse con un censo parcial.

Si del recuento de nuestro ganado resultara que el actual "stock" es inferior al que arrojó el censo precedente, ¿cómo sería posible, sobre la base de ese solo dato, organizar una propaganda y desarrollar una política encaminadas a promover una mayor actividad en la producción ganadera? ¿Pero es que la producción de ganado podría fomentarse careciendo de la información indispensable relativa a algunos de los factores más importantes de esa misma producción?

En ninguno de los mundos conocidos hay fenómenos aislados. Tanto en el sideral, como en el orgánico y social, todos los fenómenos se vinculan estrechamente con otros y guardan relación con el conjunto. Operando nuestra ganadería sobre animales domésticos, es evidente que el número de hombres, explotaciones y cosas consagradas a ella es lo que determina la importancia cuantitativa y cualitativa de aquélla.

El empecinamiento que muestra la gente del gobierno en rehuir a todo trance del censo general de la república, sugiere la sospecha, fundada, de que se teme alguna revelación ingrata de las cifras. El año 1924 ha debido levantarse, por prescripción constitucional, un nuevo censo general de la república, pero no obstante los cinco años transcurridos desde aquella fecha nada se ha hecho aún para dar comienzo a la operación. ¿Por qué? Porque se temen dos cosas: la reducción de la población de algunas provincias, lo que obligaría a quitarles algún diputado, y la revelación de un estado de progreso lento del país desde el año 1913 hasta la fecha.

Mientras la política censal se mueva por estas mezquinas razones el país conocerá su "stock" ganadero, pero ignorará todos los factores de su vida y de su lento progreso.

EL "MANDATO HISTORICO" EN EL CONSEJO NACIONAL DE EDUCACION

(Continuación de la 1a. página)

a los titulados servicios médicos escolares.

El señor Rodríguez Jáuregui es médico y, a fe que no pudo ocultrarse nada más estupendo y piramidal que lo propuesto en su proyecto y sobre todo que las consideraciones en que lo funda.

En la "mayoría" de las poblaciones — dice — la falta de asistencia médica hace que ellas sufran "la adversidad de circunstancias que debilitan la aptitud biológica de la raza"; "la escuela puede ser el foco principal de difusión de las epidemias" (formidable descubrimiento!), lo que hace indispensable — agrega — "acometer la empresa de aconsejar higiénicamente a los niños, asistirlos y proveerlos de medicamentos, para elevar su capacidad biológica general y con ella su rendimiento escolar".

Hay que crear el servicio médico escolar de provincias y territorios. Este servicio — dice, con irigoyenista elocuencia — "cobrará la máxima latitud, doctrinará a las poblaciones en general — por la influencia del ambiente sobre la niñez — y atendiendo a las mujeres grávidas procurará vigilar la salud infantil desde el claustro materno; y aunque se dirige sobre todo a los niños, prevé y acepta la ampliación indefinida de su radio de acción, porque tiene ante sí la perspectiva de una patria fuerte, embellecida por el vigor creciente de sus hijos".

Ante la perspectiva de "una patria fuerte, embellecida por el vigor creciente de sus hijos", ¿quién no se emociona? ¿Quién es tan duro de corazón que no se deje convencer por un servicio — verdadera panacea universal— que aconsejará higiénicamente a los niños, vigilando su salud desde el claustro materno, y los asistirá dándoles los medicamentos necesarios? Los más delicados y graves problemas sanitarios resueltos por el presidente del Consejo nacional de educación! ¿Quién se atrevería a pedir más?

Cómo se realizará la genial creación rodriguejaureguiana.

El servicio médico escolar de provincias y territorios se hallará bajo la dependencia de la inspección médica escolar, y, de manera inmediata, por un subdirector médico de provincias y un subdirector médico de territorios, con asiento en esta capital.

Se nombrarán médicos inspectores, uno por cada provincia y territorio, con residencia en las capitales o ciudades importantes, con excepción del territorio de Tierra del Fuego que cuenta con servicios nacionales suficientes.

Se designarán médicos escolares locales en las poblaciones en que no exista servicio médico gratuito (municipal, provincial o nacional).

En las poblaciones donde no hubiera ni fuese posible obtener la radicación de médicos escolares, se designará maestra de la escuela local a una diplomada que haya aprobado el curso de visitadora de higiene de la Facultad de medicina de Buenos Aires. La maestra visitadora obtendrá, toda vez que se halle en ejercicio de ambas funciones, la categoría superior a la que le correspondiera por su antigüedad, título y ubicación de la escuela respectiva.

Con el objeto de fomentar la constitución de un cuerpo de visitadoras de higiene de máxima capacidad profesional, se concederá licencia a las maestras en ejercicio que desearan seguir dicha especialidad, por el término que dure el curso intensivo que ofrece organizar la dirección del Instituto de higiene. Mientras sean alumnas del curso de visitadoras, esas maestras gozarán del sueldo y viático reglamentario: tan luego terminen sus estudios, se harán cargo de la tarea a que se hace referencia en el párrafo anterior.

Se crean los cargos de dentistas escolares viajeros, que se distribuirán como sigue: dos dentistas por cada provincia, dos para la La Pampa, dos para Misiones, dos para Chaco, uno para Río Negro, uno para Los Andes, uno para Formosa, uno para Neuquén, uno para Chubut y uno para Santa Cruz.

Los dentistas, visitadoras y médicos locales se hallarán bajo la autoridad de un médico inspector de sección, con asiento en la sede de la inspección de escuelas respectivas.

Se establecen luego los reglamentos que se solicitarán de la inspección médica escolar para las funciones asignadas a cada uno de los cargos antes mencionados. A las inspecciones generales de provincias y territorios se les pedirá una nómina de los candidatos a ocupar esos cargos y de las poblaciones en que será necesario crear los servicios de visitadoras.

Los servicios profesionales tendrán "provisoriamente" carácter honorario, aunque gozarán de pasajes y viático, interín, el Consejo, de acuerdo con el cálculo de sueldos y gastos que daremos en seguida, entablará las "gestiones conducentes a obtener la asignación de los respectivos emolumentos".

Las direcciones de las escuelas serán provistas a la mayor brevedad de sendos botiquines, con los elementos necesarios.

Cuánto costará la panacea.

He aquí el cálculo de sueldos y gastos en el primer año, según el hiperbólico autor del estupendo engendro:

2 subdirectores médicos, a $ 800 cada uno, al mes $ 1.600; al año, 19.200.

23 médicos inspectores, a $ 500 cada uno, al mes $ 11.500; al año, 138.000.

40 dentistas, a $ 300 cada uno, al mes $ 12.000; al año, 744.000.

300 médicos locales a $ 200 cada uno, al mes $ 60.000; al año, 720.000.

4.000 botiquines completos, a $ 200 cada uno, al año $ 800.000.

ESTUDIOS VISITADORAS

100 para territorios, maestras de tercera, $ 268.80, y viático de $ 150, en seis meses, al año $ 251.280.

100 para provincias, auxiliares, 210 pesos y viático de $ 150, en seis meses, al año 216.000.

Total general, $ 2.288.480.

A esta suma deben agregarse los gastos por concepto de pasajes y viáticos de los médicos inspectores y dentistas viajeros, así como los que resulten por el ascenso de categoría de las maestras que obtengan diplomas de visitadoras.

Un total, pues, que pasará de tres millones de pesos al año.

El proyecto en el consejo.

La iniciativa pasó a la comisión didáctica, compuesta por los consejeros Liceaga y Pascualetti, que son médicos. En atención al enorme gasto que demandaría su realización y a lo disparatado del proyecto, ambos consejeros opinaron en contra.

El Consejo, entonces, resolvió que el proyecto pasara a la comisión de hacienda, integrada por los señores Rueda y Gallardo, adictos al señor Rodríguez Jáuregui. Esta comisión aconsejó la sanción del proyecto, que acaba de ser aprobado, pues el señor Rodríguez Jáuregui decide las votaciones del Consejo.

Qué se persigue

No es difícil descubrir la verdadera y única finalidad que se persigue con el proyecto. Es la misma que informa toda la gestión del consejo que soporta nuestra enseñanza por obra y gracia del señor Irigoyen: crear puestos y más puestos para ubicar al ejército electoral de la "reparación".

Más de cuatro millones de pesos fuera de presupuesto se llevan invertidos ya en sueldos gastos al margen de la ley y de las más honestas prácticas administrativas.

Más de tres millones costará este servicio médico escolar de provincias y territorios, que no servirá, como se ha visto, para otra cosa que para ubicar a 365 profesionales y a 200 visitadoras, con las que se creará en la escuela una clase privilegiada y parasitaria, pues las que deseen "seguir dicha especialidad" gozarán de licencia para hacer sus cursos y percibirán su sueldo y el viático reglamentario.

En manos de gente como la que desgobierna nuestra enseñanza, ¡a cuántos abusos y a qué irritantes injusticias no se prestará este sistema de visitadoras de higiene fabricadas por el Consejo e impuestas por los comités!...

Resulta realmente inadmisible que en un país como el nuestro, con más de setecientos mil niños analfabetos, haya autoridades dispuestas a malgastar tres millones de pesos sólo por el criminal afán de alimentar y sostener a correligionarios y caudillos. Si Sarmiento viviera sentiríase avergonzado de estos que ocupan el puesto que él honró y tienen la desvergüenza de invocar su nombre.

Pero esto no es todo, y mañana seguiremos.

El conflicto de la Asistencia Pública de Córdoba

Constituye la prueba más evidente de la supedltación del gobierno a la influencia de los comités

ANTECEDENTES DEL ASUNTO

La designación de director de la Asistencia pública de Córdoba hecha por el interventor de dicha comuna, doctor Baulina, ha provocado un conflicto de graves proporciones, pues el cuerpo médico local, sin distinción de colores políticos, interpreta que el nombramiento para el mencionado cargo del doctor J. H. Lazcano Colodrero, constituye un verdadero agravio dados los antecedentes morales del susodicho profesional.

Tan general fué el repudio del nuevo director, que apenas se conoció su designación empezaron a producirse renuncias de directores de hospitales, jefes de dispensarios antivenéreos y antituberculosos, médicos de sala, etc. Los médicos de la Asistencia pública renunciaron en forma colectiva, y hubo hospitales, como el Rawson, que tuvieron que quedar a cargo de funcionarios administrativos debido al retiro en masa del personal técnico.

No obstante esta actitud del cuerpo médico, que le creaba dificultades casi insalvables para la atención de los servicios hospitalarios, el gobierno, fuertemente presionado por los comités oficialistas, insistió en mantener en su cargo al doctor Lazcano Colodrero, y obtuvo de algunos facultativos la promesa de que colaborarían con el nuevo funcionario.

Por su parte, el Círculo Médico de Córdoba celebró el jueves último una asamblea extraordinaria en la que se resolvió, por unanimidad de votos, aceptar el pedido que formularon los ex médicos de la Asistencia pública en el sentido de hacer un memorial de cargos sobre la actuación del doctor Lazcano Colodrero; exonerar a los socios que han aceptado o continúan ejerciendo cargos en la Asistencia pública, y descalificar a los médicos que encontrándose en dicha situación no hagan renuncia inmediata de sus puestos.

La asamblea resolvió, asimismo, realizar un acto público universitario de adhesión a los ex médicos de la Asistencia pública por la actitud que han adoptado en este asunto, la que los hace acreedores a la más amplia consideración y solidaridad profesional, e invitar a la juventud universitaria a concurrir a ese acto para explicarlo el significado moral de las renuncias producidas.

Entre los cargos documentados que hace el Círculo médico contra el doctor Lazcano Colodrero, figura en primer término su suspensión como médico de la Asistencia pública en la intendencia del doctor Barros, a raíz del sumario que le instruía la justicia militar por extender excepciones falsas; un fallo contrario al médico de referencia del juez de instrucción militar, por el delito de cohecho en ejercicio de sus funciones, fallo de fecha 27 de abril de 1911 y que fué confirmado por la cámara federal; en 1915 el doctor Lazcano Colodrero solicitó adscripción a la cátedra de zoología médica, la que fué denegada el 16 de junio del mismo año con motivo de un dictamen de la comisión de vigilancia del consejo directivo, que negaba condiciones de honorabilidad al solicitante.

Finalmente, uno de los médicos asistentes a la asamblea concurrió a la misma con el esposo de una señora que fué atendida por el doctor Lazcano Colodrero, paciente que pasó luego a manos del facultativo denunciante. Este comprobó, entonces, que el primer médico había cometido un delito grave, el que comprobaron, interviniendo para subsanar sus consecuencias los doctores Revol, Nores y Bertola, quienes debieron practicar a la enferma una delicada operación, y más tarde una segunda.

Como puede verse, la oposición que sus colegas hacen al nombramiento del nuevo director de la Asistencia pública es completamente ajena a razones de índole política, y se basa en motivos de indignidad profesional que el poder ejecutivo no puede desoir, máxime si se considera que al frente del gobierno de Córdoba se encuentra actualmente un médico.

Pero desde que se iniciara en sus funciones, el gobernador ha evidenciado carecer en absoluto del verdadero concepto acerca del ejercicio de su misión, dando a los comités de su partido una ingerencia tan grande en las funciones del gobierno, que ha terminado por convertirse en mero ejecutor de las resoluciones de aquéllos.

El conflicto que nos ocupa constituye la prueba más inequívoca de la subordinación del gobierno a la influencia de los comités. La designación del doctor Lazcano Colodrero es resistida por la casi unanimidad del cuerpo médico, en virtud de motivos tan graves y fundados como los expuestos, pero como los comités oficialistas han asumido la defensa del nuevo funcionario, el gobernador Ceballos no encuentra otra solución que posponer razones permanentes de moral y de conciencia a sus intereses políticos del momento.

En la cámara tucumana planteóse una grave cuestión

Se acusa a un legislador de estar complicado en un horrible crimen

UN FUNCIONARIO

Acaba de plantearse en la legislatura tucumana una cuestión que está llamada a tener proyecciones aún más escandalosas que las del asunto del Casino, de que saliera tan mal parado el poder ejecutivo, y especialmente el ministro de hacienda, señor Apolinario.

En efecto, un abogado que actúa en el foro local ha hecho declaraciones públicas en la prensa de que un legislador oficialista está complicado en un crimen horrendo ocurrido recientemente en dicha provincia, y del que resultó víctima un fuerte comerciante. La participación del susodicho legislador en el mencionado crimen habría obedecido al propósito de apoderarse de un documento en contra suya por valor de 15.000 pesos que obraba en poder del asesinado.

El mismo autor de esas declaraciones asegura que un funcionario policial ha recibido la cantidad de 5.000 pesos a fin de que evite el esclarecimiento del crimen, que aún permanece rodeado del mayor misterio.

Ante una denuncia de tanta gravedad, la cámara de diputados reunióse el miércoles en sesión extraordinaria, y después de un agitado debate, resolvió designar una comisión de cinco miembros encargada de investigar las acusaciones formuladas.

Revisten estas una gravedad tal, que cuesta, verdaderamente, admitir su exactitud. Pero la circunstancia de haber sido formuladas por un abogado, el que por su misma condición de tal no podía ignorar la enorme responsabilidad en que incurría al hacer semejantes afirmaciones, excluyen la posibilidad de que ellas puedan carecer de fundamento.

De cualquier modo, no tardaremos en saber a qué atenernos respecto a lo que hay en el fondo de este asunto, pues la comisión investigadora deberá avocarse sin pérdida de tiempo al cumplimiento de la misión que le ha sido encomendada.

Lo que desde ya puede adelantarse es que una cuestión como la que nos ocupa, no ha de mejorar, en el mejor de los casos, el prestigio de la legislatura tucumana, tan seriamente quebrantado a raíz del asunto del Casino a que nos refiriéramos con anterioridad.

Inauguración de un recreo infantil en Chivilcoy

Se realizará esta tarde, con el nombre de Fenia Chertkoff

DELEGACION

CHIVILCOY, 7 — Mañana, a las 14 horas, se realizará la inauguración del primer recreo infantil que llevará el nombre de "Fenia Chercoff de Repetto".

Para el acto, que alcanzará, sin duda, vastas proporciones, han sido especialmente invitados el doctor Nicolás Repetto y la profesora Victoria Gucovski.

En el acto inaugural hará uso de la palabra la presidenta de la comisión directiva del Recreo, señora Catalina T. de Panzardi.

Es de aplaudir esta feliz iniciativa llevada a la práctica por sus inspiradores, cual es el de "sustraer a los niños de la calle", que trasunta una realidad sentida en Chivilcoy, donde los niños son los principales perjudicados por la desidia y descuido de los que en verdad son los encargados de velar por ellos.

DELEGADOS DE LA ASOCIACION BIBLIOTECAS Y RECREOS INFANTILES

De acuerdo con la invitación formulada por la presidenta de la comisión directiva del recreo infantil a inaugurarse en Chivilcoy, la Asociación de esta capital ha designado dos delegadas para que la representen en dicho acto.

Las mencionadas delegadas son las señoras profesora Victoria Gucovski y Adela Ch. de Dickmann, secretaria y tesorera, respectivamente, de la comisión directiva de la Asociación Bibliotecas y Recreos Infantiles.

VENDEMOS POR METRO
CASIMIRES
muy finos
azules
negros
grises
y fantasías
PRECIOS MODICOS
VERDIER Y FRATTINI
Sucesores de
JUAN VAYSSE
1345 - RIVADAVIA - 1345
U. T. 31 Rivadavia 6063

Por un fondo electoral de 100.000 pesos

Hermoso gesto

Ayer llegó a nuestro diario la siguiente carta, cuya reproducción hacemos sin comentario:

"Ciudadano administrador de "La Vanguardia", Rivadavia 2150, Buenos Aires. — Estimado compañero: Pláceme nuevamente hacer anónima donación del adjunto giro bancario 23593, a la orden del camarada Marcelino Buyán y por la suma de cincuenta pesos ($ 50 m/n), más la de pesos dos en efectivo — que también incluyo —, y cuyo total de cincuenta y dos pesos deseo que se entregue de inmediato a la comisión electoral nacional.

Reitero mis cordiales saludos. — N. N.".

Estado de la suscripción

Suma anterior . .	$ 1.291.60
N. N.	52.00
Juan Giambino	5.00
Un simpatizante de la Boca	10.00
P. Bertagni	10.00
J. P.	2.00
Gómez López	5.00
	$ 1.375.60

Dr. N. CHERTKOFF
ESTUDIOS UNIV. DE VIENA
CUPL. DE HONOR UNIV. DE Bs. AIRES
CLINICA PARA DIAGNOSTICOS
Y TRATAMIENTO DE LAS ENFERMEDADES DEL APARATO DIGESTIVO
(Hígado - Estómago Intestinos)
REGIMENES ALIMENTICIOS
De 13 a 17 horas CALLE SANTA FE 2190

Facilidad de Obtención

Por cualquier camino que Vd. vaya siempre encontrará

WICO

la Nafta Preferida,

la que piden los automovilistas por su excelente destilación y notable rendimiento.

USE "STANDARD" MOTOR OIL

WEST INDIA OIL Co.

¿Sabe Vd. lo que es el Neolaxan?

El Neolaxan es el laxante vegetal por excelencia que ha merecido el honor de ser aconsejado por los señores médicos.

El Neolaxan debe tenerlo Vd. en la mesa para tomarlo antes de comer, ya que ayuda a limpiar su intestino, haciendo expulsar todas las substancias nocivas que se ingieren en las comidas.

Además si Vd. llega a su casa sin apetito, el Neolaxan se lo despierta, por cuanto algunos productos vegetales que contiene, de un sabor suavemente amargo, lo convierte en el mejor de los aperitivos.

No olvide Vd. estas cuatro verdades:

Neolaxan tonifica! Neolaxan limpia! Neolaxan no contiene drogas! Neolaxan es puramente vegetal!

GRAN FARMACIA CONSTITUCION

Garay y Lima Buenos Aires

Teatros :: Conciertos :: Cinematografía

La temporada de primavera en el Colón

De acuerdo a lo que hemos venido noticiando, esta noche ha de debutar en el teatro Colón, la compañía lírica rusa Marie Kausnezov-Massenet.

En este primer espectáculo subirá a escena "El príncipe Igor", de Alejandro Borodin, con el siguiente reparto:

Príncipe Igor, Dubrovsky; Príncipe Galitzky, Snadovsky; Kontchak, Jukovitch; Skula, Oksansky; Eroschka, Lavrezky; Jaroslavna, Marie Kausnezov; Mujer polovtsiona, Karniska.

Los decorados son de Pablo Froman; el vestuario, de Costantino Korovin; la "mise en scene" de Miguel Benois; y la coreografía de Miguel Fokine. La dirección musical estará a cargo del maestro Gregorio Fitelberg.

Las fechas en que se realizarán las diez funciones de abono de la ópera rusa, son las siguientes:

Primera de abono, domingo 8: "El príncipe Igor"; segunda, miércoles 11: "El zar Saltán"; tercera, sábado 14: "La ciudad de Kitej"; cuarta, martes 17: "Snegourotchka"; quinta, viernes 21: "La feria de Sorotchintzi"; sexta, martes 24; séptima, jueves 26; octava, martes 1o. de octubre; novena, viernes 4 y décima, lunes 7.

Hoy, a las 10, se realizará en el Colón el tercer concierto extraordinario, bajo la dirección del maestro Erich Kleyber, y de acuerdo al programa que sigue:

Oberón (obertura), Weber; Segunda sinfonía en re mayor, I. allegro non troppo, II. adagio non troppo, III allegretto grazioso quasi andantino, IV. Allegro con spirito, de Brahms; Sinfonía número 5 en mi menor, (del nuevo mundo), I. adagio, allegro molto, II. largo, III scherzo, IV allegro con fuoco, de Dvorak; Solomé, danza de los siete velos, de R. Strauss.

Erick Kleyber, dirigirá el viernes de la semana próxima, un nuevo concierto en cuyo programa ha de figurar la "Novena sinfonía", de Beethoven, con el concurso de Lina Morelli, Paul Weber, C. Rodríguez, Jorge Lanskog y el coro del teatro.

Oscar Fried dirigió con gran éxito su primer concierto

La Asociación del profesorado orquestal nos brindó ayer la oportunidad de escuchar un nuevo director que se incorpora a la actividad musical de la temporada: el maestro alemán Oscar Fried.

El maestro Fried fué ayer recibido con entusiasmo justificado. En efecto digno representante del temperamento germano, Oscar Fried es un director brillante y dinámico, un conductor severo y cuidadoso, un profundo conocedor de los más admirables efectos que puede obtenerse del organismo a sus órdenes, aunque, a veces, estos efectos vayan en perjuicio del carácter de la obra.

Pero Fried posee, afortunadamente, además de estas cualidades, un muy exacto sentido de los matices y logra así versiones hermosamente detalladas, con ese detalle tan difícil de obtener, que no depende de la individualización de un instrumento o un grupo instrumental, sino en la exacta distribución de los matices sonoros; detalle que supone la subordinación de la orquesta a la obra ejecutada y no a la obra de la orquesta. Y obtener esto no es un mérito común.

El concierto comenzó con la ejecución de la "Sinfonía fantástica", de Berlioz, que obtuvo en Oscar Fried un intérporte que supo sacar de ella gran partido y que arrancó una verdadera ovación.

Luego dos "Escenas argentinas", de López Buchardo, y el poema sinfónico "Till Eulenspiegels", de R. Strauss, y del cual se escuchó una de las más brillantes versiones que se han ofrecido.

Oscar Fried y su orquesta debieron agradecer repetidas veces las manifestaciones de aplauso de que se les hizo objeto.

Toscanini abandonó la dirección de la Scala, de Milán

MILAN, 7. — La renuncia de Toscanini como director de la Scala de Milán, que se esperaba hacía tiempo, ha sido finalmente confirmada.

Un anuncio semioficial informa que Toscanini piensa dar sesenta conciertos en los Estados Unidos. De allí irá a Beyrouth, para dirigir las representaciones de "Tristán e Isolda" y de "Tannhauser".

Aun no ha sido nombrado su sucesor, pero se entiende que en la reunión celebrada anoche se indicaron varios nombres, y que en breve se realizará otra reunión, en la cual se discutirá la posibilidad de nombrar para las funciones de director de la Scala a Mascagni, Guarnieri, Del Campo, Desabata o Strauss.

La nueva sala de conciertos de la Asociación Wagneriana

Se inaugurará públicamente mañana

Mañana lunes quedará inaugurada oficialmente la nueva sala de conciertos de la prestigiosa institución denominada Asociación Wagneriana, cuyo nuevo local se encuentra en la calle Florida 947.

Buenos Aires cuenta pues, desde hoy con un "auditorium" construído para tal fin, lo que dado el auge que había tomado su movimiento musical, era de imprescindible necesidad.

A la Asociación Wagneriana, que ha desempeñado tan importante papel en la cultura artística de la ciudad, corresponde iniciativa tan plausible, y es muy grato consignar este hecho que marca una fecha memorable en la vida de la prestigiosa institución.

La inauguración se efectuará con un concierto sinfónico de obras del maestro Ottorino Respighi, bajo la dirección del propio autor, figurando en el programa la primera audición de su suitte "Rossiniana", sobre motivos de Rossini.

Según dijimos oportunamente, la nueva sala de la Asociación Wagneriana tendrá capacidad para dos mil personas sentadas, pudiendo efectuarse también en ella representaciones teatrales y proyecciones cinematográficas.

Las operetas del Politeama

Reposiciones anunciadas

El conjunto italiano de operetas Mydri Daniel-Salvador Siddivo cuya temporada se desarrolla como es sabido, en el teatro Politeama, anuncia para mañana una nueva representación de "Scugnizza".

Próximamente reprisará esta compañía la opereta "I moschettieri al convento" y "La poupeé".

Actualmente se mantiene en el cartel la opereta "Citta rosa", de Lombardo y Ranzato.

Noticias breves

La compañía española de comedias que encabeza la primera actriz Irene López Heredia pondrá hoy fin a su temporada en el teatro Politeama Verdi, de Bahía Blanca. El martes pasará a Montevideo donde actuará en el teatro Solís, para presentarse en la última decena del corriente en nuestro teatro Odeón.

—El conjunto nacional de género chico Elena Alvarez, actúa con aplauso en el Colonial, de Avellaneda. En la semana entrante reprisará "Paja brava", "Querencia" y "El arlequín".

—Las actrices Lea Conti y Antonia Volpe han organizado una compañía de comedias y sainetes, con la que se presentarán el 14 del corriente en el teatro Príncipe, de Belgrano.

—En el teatro Odeón estrenará el lunes próximo, la compañía francesa de Georges Milton, una opereta de J. Busquet y H. Falak música del maestro Ivain, titulada "Cosse de riche".

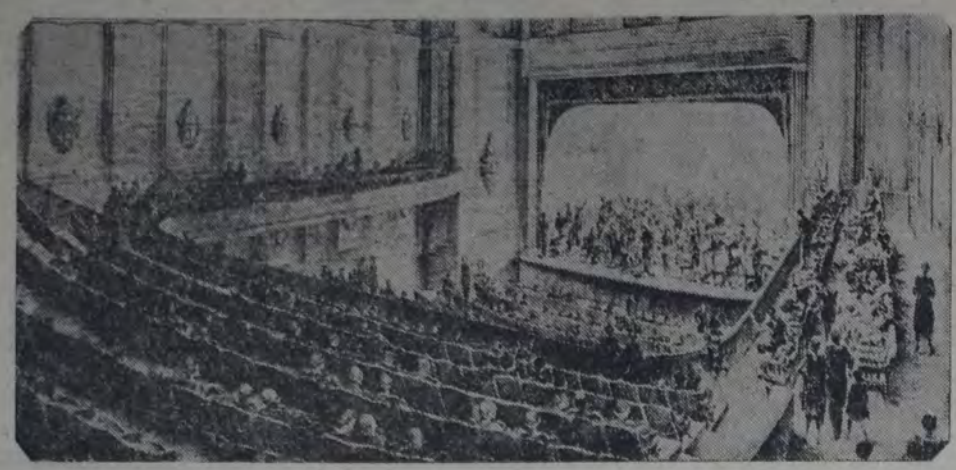

NUEVA SALA DE CONCIERTOS DE LA ASOCIACION WAGNERIANA

Berta Singermann

Su próximo recital

La conocida recitadora Berta Singermann, dará el martes próximo, a las 17.30, en el teatro Odeón su tercera audición poética de acuerdo al siguiente programa:

Canción del amor que pasa, de Tomás Garcés, trad. Góngora; Escucha, alma mía, Angélica Fuselli; El canto de la angustia, Leopoldo Lugones; Negrura, Góngora; Una hora de alegría y de locura, Walt Whitman, trad. Vasseur; El gigante, Leonidas Andreief, trad. Tasin. Poesías escogidas de Lope de Vega: I. Canción de San Juan; II. Cantar de Vendimia; III. Aprended flores de mí; IV. Epitafios; de un jugador, de un bravo, de un astrólogo, de un médico; V. Serranas; VI. Villano; VII. Maya; VIII. Villancico; IX. Daba sustento...; X. El amor. Poesía popular: Requisbros (Coplas y seguidillas, España); El arrepentido (Motivo mexicano, de Tata Nacho); Los sirgadores del Volga (Rusia, trad. X). Mi hijo, de Fernández Moreno: I. Duermes; II. Solos; III. Hoy por primera vez; IV. Angustia; V. Besos; VI. Vocales. Serranilla, Marqués de Santillana; El placer de envejecer, Alvaro Moreira; Danza del viento, A. López Vieira, traducción Maristany.

"Levántate y anda!", de Armando Discépolo

Próximo estreno de la compañía del Nuevo

La compañía nacional de comedias que dirige el prestigioso autor Armando Discépolo, y cuya temporada se desarrolla en el teatro Nuevo, ha dado comienzo activamente a los ensayos de la obra que ha de sustituir en el cartel de esa sala, a la comedia de Marcel Pagnol "Topacio".

Trátase de un drama en tres actos, original de Armando Discépolo titulado "Levántate y anda!". Esta novedad ha despertado interés justificado por los valores del autor y por el hecho de haberse anunciado ya en varias oportunidades, sin llegar a realizarse, el estreno de la misma.

La tercera obra que ha de figurar en el programa del Nuevo será "Maya", la hermosa obra de Simón Gantillón, dada a conocer durante la pasada temporada en el teatro Odeón por la compañía francesa de Germaine Dermoz y más tarde por el conjunto italiano que encabezaba la primera actriz Vera Vergani. La traducción castellana pertenece a Rafael Insausti.

NOTICIAS CINEMATOGRAFICAS

"Bohemios"

REPARTO

Magnolia Hawks . . Laura La Plante
Gaylord Ravenal . . Joseph Schildkraut
Julia . . . . . Alma Rubens
Partenia Ann Hawks . . Emily Fitzroy
Andy Hawks . . . . . Otis Harlan
Magnolia cuando era niña Jane La Verne
Dirección de Harry Pollard

ARGUMENTO

Una familia, padre, madre e hija, tienen un teatro flotante que es la alegría de los pueblos que baña el Mississippi. El padre es un hombre bonachón, y la madre es quien manda. La niña crece bajo las caricias y los mimos de los cómicos, los buenos consejos del padre y los constantes regaños de la madre, y llega a ser la primera actriz del teatro flotante. Varios jóvenes galanes han sido despedidos por la madre por hacer el amor a Magnolia. El último de ellos, un joven apuesto, audaz, aventurero y jugador, rapta a la joven al día siguiente de ser despedido y se casa con ella.

Meses después vuelven al teatro flotante, donde bajo una tempestad furiosa, Magnolia da a luz una preciosa niña, mientras afuera muere ahogado su padre y su esposo logra a duras penas salvarse. Siguen tres años crueles de continuas peleas entre Partenia, madre de Magnolia, y Gaylord Ravenal, el esposo de ésta. Al fin el joven matrimonio y su hijita resuelven abandonar el teatro flotante. Desde entonces viven en Chicago; su casa parece la de un millonario... pero la suerte es tornadiza para el jugador. Un día se arruina completamente y tienen que ir a vivir en una humilde casita; otro día una racha buena lo lleva a instalarse en una mansión aristocrática alternando con la mejor sociedad.

Ravenal, es un hombre hermoso, y por tal motivo Magnolia llegó a ser la envidia de todas las mujeres de Chicago. Pero Ravenal adoraba a su esposa y era para ella un perfecto caballero, tanto en la abundancia como en la desventura. La última racha de buena suerte, seguida invariablemente de una promesa de no jugar más, trajo consigo la compra de un caballo de carreras. En la primera carrera no solamente se fracturó una mano, sino que hizo perder a su dueño cuanto tenía. Nuevamente volvieron a vivir en una buhardilla. Al tornar un día a su casa, Ravenal se entera que su hijita ha sido puesta a pensión en un colegio y que su esposa se prepara para salir a trabajar. Más tarde llegó un telegrama de la madre de Magnolia anunciando su próxima visita. El matrimonio quedó anonadado, sobre todo Magnolia, que no quería descubrir a su madre la miseria en que vivía. Ravenal promete a Magnolia conseguir un préstamo de dinero. Sale y horas después regresaba, bohracho y agitando triunfalmente 2.000 pesos.

Magnolia corrió a sostenerlo, le quitó el abrigo, lo acostó solícitamente, extrañada de verlo así por primera vez; pero de pronto cruzó por su cerebro una sospecha terrible, y levantando fuertemente la cabeza y sacudiendo el cuerpo casi exánime de Ravenal, le preguntó quién le había dado ese dinero. — Julia — balbuceó él. Magnolia se vistió rápidamente, tomó el dinero y se dirigió al palacio de aquella cortesana que — al decir de todos — estaba enamorada de Ravenal. Magnolia quedó sorprendida al reconocer en ella a la actriz del teatro flotante, que había amado más que a su propia madre, la que más la había querido y mimado de niña. Julia simuló no conocer a Magnolia; tomó el dinero y fué a llorar en silencio sobre el retrato que aun guardaba de cuando Magnolia era pequeña, como un tesoro de sus pasados tiempos. De regreso a su casa, Magnolia encontró en ella a su madre, quien le informó que había persuadido a Ravenal que fuera lejos para siempre, a fin de que Magnolia y su hija pudieran volver al teatro flotante. ¡Sin él, nunca! — repuso firmemente Magnolia, y las dos mujeres se separaron para siempre.

Para ganarse la vida Magnolia comenzó a cantar en un teatro de barrio; luego lo hizo en los mejores de la ciudad. Ravenal, arruinado, seguía en la sombra la ascención gloriosa de la artista.

Así pasaron los años, la hija de Magnolia se casó. Los cabellos de la artista blanquearon. La antigua dueña del teatro flotante murió y Magnolia fué llamada a hacerse cargo del viejo barco.

A orillas del Mississippi, una noche de luna, mientras el botero negro entonaba un melancólico canto de amor, Magnolia paseaba por la cubierta del barco anclado, rememorando el hombre que la había abandonado por exceso de amor propio. Muy cerca, en la sombra Ravenal sufría en silencio viendo vagar a Magnolia como una hada doliente. Atraído por el canto del botero se acerca al barco y no puede sustraerse al conjuro de aquella música: llega hasta el puente, asciende al barco y se detiene ante Magnolia, quien lo estrecha entre sus brazos.

UN BUEN LIBRO

—Los diputados de Buenos Aires en las cortes de Cádiz y el nuevo sistema de gobierno económico de América. . . . . 4.—

Por Enrique del Valle Iberlucea

ASPECTO QUE PRESENTABA LA AMPLIA SALA DEL TEATRO PUEYRREDON, DE FLORES, DURANTE el importante acto organizado el jueves último por el Centro Socialista de la sección 5a. En esta velada, como de cabe, desarrollóse un interesante programa teatral y habló el doctor Repetto.

El Aceite Puro de Oliva

es el de mayor venta por su CALIDAD SUPREMA

BERNASCONI y Cía. Ltda.

Sugestiva descripción del Norte Argentino

Cada rancho un telar, cada mujer una tejedora. En invierno, las pilchas mordidas de añil o tuna cubrían los torsos formidables empurpurando las fogatas en las horas del reposo.

A raíz de las comunicaciones con el vecindario de leguas, atravesando el Rumi-Punco en dirección a Catamarca o cruzando el Marapa en dirección al norte, los arrimos tomaron la seriedad del intercambio, cada hogar tuvo de lo que sobraba en los distantes y todos ampliaron su satisfacción más allá del maíz o del frutal selvático.

Así como los seres no carecían de vigores, ni de fecundidad los campos, la selva lanzábase a la competencia de hombres y llanura con superioridad evidente. Ir a la cumbre, como para refrescar un poco el propio verano, era empresa de lucha con la naturaleza, pues el bosque interceptaba todo camino, la fronda defendía su virginidad a todo trance y la montaña que desconocía al viajero, sacudía una suave garúa o cubríase de neblina borrando cualquier rumbo. Enredaderas florecidas trenzábanse en ramas espinudas tornándose intocables; quebrachos enormes reclamaban acantonarse en el sol para verles la cara; cedros formidables desafiaban múltiples brazadas para medir el perímetro de su tronco; pacaráes de copas como mansiones negaban todo arrimo desde que apedreaban con sus semillas en forma de oreja cualquier presencia que osara trasponer su sombra; garabatos de aroma suavísimo instalábanse en lo más difícil para dejarse codiciar suscitando deseos relampagueantes al bacha; y descendiendo un tanto, algarrobos y tuscas con alternativas de ucles, o internándose más, una muchedumbre de tarcos florecidos de lila, azulando las quebradas en cuyo fondo detonaba el torrente al caer para deslizarse por entre la complicación de las rocas cubiertas de hojas. Y arrayanes, lapachos, robles, ingatos, cebiles, laureles, nogales, tipas, lanzas, guayacanes, piquillines, toda la flora, ahorcado cada árbol por la sachahuasca, perfumado de jazmín del monte y en cada tronco, el racimo de las flores del aire deciamando una estrofa revolucionaria por cada una de sus flores de fuego.

Fuera absurdo pretender que aquellos parajes no guaridaran otros seres. ¿Quién no vió entre la maraña al gato montés aferrado a un tronco como un pensionista del bosque?; ¿al puma de mirada aviesa?; ¿al jaguar de intenciones oblicuas?; ¿al zorro que con su don de ubicuidad sacudía aquí con el plumero de su cola la flor de los arbustos y preguntaba en su astucia y a la distancia el retazo de charque pendiente de la soga?; ¿a la comadreja en la vecindad de la nidada?; ¿a la vizcacha trabajando su catacumba en tácita complicidad con el quirquincho?; ¿al sapo que historia su inquietud en la charca, y a la rana cric-cricqueando sobre una piedra?; ¿al ampalagua que mide cada día con su cuerpo anillado la longitud de la montaña y del llano?; ¿a la araña tejedora y cazadora?; ¿a la víbora que tiene en la cabeza una cruz como afiliada a una cofradía de malignidad, a esa otra que lleva un cascabel en la cola, y a la otra negra y roja como un emblema anarquista, que cruza el sendero sembrando el terror dentro de su inofensiva realidad?; ¿y al pájaro azul?; ¿y al de pecho amarillo y alas marinas?; ¿al zorzal ilustre?; ¿al jilguero intrincado?; ¿al crespín invisible?; ¿a la urraca siempre de parada como una cocota?; ¿al cóndor, guardián de la cumbre?; ¿al cuervo, con su traje de presbítero y su actitud de confesor?; ¿al halcón intrépido y rapaz?; ¿al buitre insaciable?; ¿al hornero, empresario de obras?; ¿al quetupí, boletinero que anuncia bienvenidas?; ¿a la bumbuna quejumbrosa?; ¿a la tijereta que con su cola corta la seda celestial?; ¿al carpintero que trabaja como un telegrafista?, y, por fin, a los loros parlamentarios discutiendo acaloradamente el proyecto por el que se resolverá la expropiación de tales chacras de maíz o la invasión perentoria de tales quintas de naranjo en plena fructificación?

Los frugales cultivos no podían lamentarse por la escasez de agua. Llegada la estación de las lluvias, bajaban de la montaña ríos y arroyos en estrepitosos derrumbes, trayendo en vuelcos de tumba-cabeza árboles y pedregones. Llenábanse los cauces de borde a borde y a veces dábanse el lujo de salir de madre, inundando los campos. Entonces, el agua turbia bramaba una sordina peligrosa y buen nadador debía ser quién se atreviera con la tranquilidad de las olas.

No por eso dejaban de padecer sequías. Tiempos hubo en que las retamas se retorcían y las chacras se doblaban adoloridas. Véase los caminos duros y amarillentos de tal modo que el talón sonaba como sobre ladrillo y en ciertos sitios aparecía blando, de polvo batido, de tal suerte que al caminar levantábanse copos de tierra, como si bailaran el suelo.

Por un pacto con la naturaleza, lo que jamás se vedaba a aquellas comarcas, era el goce de las noches tranquilas. Sea en invierno, sea en estío, un cielo profundo se encardaba de estrellas y se enorgullecía con su luna romántica, y si faltaban, estaba previsto para el verano que lucérnagas y tucos les supliesen con encantadora eficacia.

A pleno sol desnudaba su pecho toda esa comarca de excelencias superbas: verdeante el llano, profunda de azul la montaña, claro el cielo, vivificante la luz, sedativo el aire, y en la mirada de sus pobladores como el hábito con tanta prodigalidad de la naturaleza.

Porque, ciertamente, abundaba la vida.

Del libro "En el Surco" (folio 25 al 28) que acaba de aparecer, por Mario Bravo. En venta en "La Vanguardia" a $ 2 el ejemplar.

CASA ESTABLECIDA EN 1880
JOSE PICCARDO
IMPORTACION
ACEITES
CONSERVAS
ACEITUNAS
MAGALLANES 1060-64-Br. Ed.
PROVEEDORA DE COOPERATIVAS

ANTES DE COMPRAR
un artículo, consulte los avisos de
LA VANGUARDIA
FAVOREZCA
a las casas que desean contarlo como cliente y que desde hace tiempo publican avisos en nuestro diario
LEA SIEMPRE
NUESTROS AVISOS

ACEITE COMESTIBLE PURO DE OLIVA ITURRAT UNICO IMPORTADOR JOSÉ ITURRAT BUENOS AIRES

¿Vd. no ha probado el aceite puro de oliva marca "ITURRAT"?
—Pues pruébelo y no gastará otro.
PIDALO en TODOS los BUENOS ALMACENES, DESPENSAS o a su IMPORTADOR
Casa ITURRAT
SOCIEDAD ANONIMA COMERCIAL
ALSINA 2252. — U. T. 0021, Cuyo. — Sección COMESTIBLES

San Lorenzo y Boca Juniors se enfrentarán hoy por el campeonato Estímulo

Los demás partidos de la Amateurs Argentina de Fútbol

R. CHERRO, QUE ACTUARA EN el ataque del Boca Juniors, equipo este que se presentará así constituído: Mercilo; Bidoglio y Muttis; Médice, Fleitas Solich y Moreyras; Penella, Kuko, Tarasconi, Cherro y Evaristo.

No tanto por la importancia del campeonato, en cuanto a las posiciones se refiere, como por la rivalidad amistosa que existe entre los equipos que se enfrentarán hoy en el amplio estadio de la Avenida La Plata y Las Casas, el encuentro San Lorenzo de Almagro y Boca Juniors monopoliza el comentario futbolístico del día.

Con el partido F. C. Oeste v. Independiente son los más interesantes del programa de primera división de la Asociación Amateurs Argentina de Fútbol a disputarse esta tarde.

En la actualidad Boca Juniors y San Lorenzo encabezan la tabla de su sección, invictos ambos, y con un punto perdido el cuadro de la Avenida La Plata; el equipo boquense tiene un partido menos jugado, de los cuatro que se han cumplido del actual campeonato Estímulo y cuenta en su haber con los 6 puntos reglamentarios.

Las recientes performances de San Lorenzo han evidenciado una fuerte reacción en este equipo, que acrecienta su chance en el cotejo de hoy. Y si bien la última presentación del conjunto boquense, teniendo en cuenta los antecedentes del adversario que le tocó enfrentar en esa ocasión, no denuncian los valores estimables puestos de manifiesto en otras tantas oportunidades, es notoria la característica del Boca Juniors: cuanto más grande es el rival más se agiganta sus fuerzas. Lo mismo acontece con San Lorenzo y más aún cuando tiene por adversario a Boca Juniors. De ahí que el partido de hoy haya renovado ese interés natural que despierta entre los aficionados una lucha de esta naturaleza.

* * *

El conflicto referil ha provocado un cambio casi completo en la designación de referees, pero de acuerdo a los informes oficiales de la A. A. A. los nombramientos han sido retirados en su totalidad por los jueces que se indican en cada uno de los partidos cuya nómina damos por separado, en esta misma sección, lo que hace esperar que el programa se cumplirá hoy íntegramente.

El programa de la sección "A" grupo par para hoy

San Lorenzo de Almagro v. Boca Juniors, en avenida La Plata y Las Casas; referee, Macías.

—Barracas Central v. Sportivo Palermo, en Olavarría y Luna; referee, Larroque.

—Vélez Sársfield v. Argentinos Juniors, en Villa Luro; referee, Pisani.

—F. C. Oeste v. Independiente, en Caballito 260; referee, Garigliano.

—Defensores de Belgrano v. Argentinos de Quilmes, en Núñez; referee, Alvarez.

—Quilmes v. Excursionistas, en Quilmes; referee, Antonini.

—Argentinos de Bánfield v. Estudiantil Porteño, en Lomas de Zamora; referee, Galdi.

—Sportivo Buenos Aires v. Sportivo Barracas, en la cancha de Boca Juniors; referee, Thiern.

Estos encuentros se iniciarán a las 14.45, midiéndose con anterioridad las respectivas reservas.

C. A. San Telmo v. Juv. Soc. de la sección 18ª

Hoy, a las 5 horas, en la cancha de la Asociación Cristiana de Jóvenes, sita en Paseo Colón e Independencia, se enfrentarán los equipos de basketbol del club A. San Telmo y de la J. S. de la Sección 18a.

A. CARRICABERRY, QUE INTEGRARÁ el equipo de San Lorenzo, cuya formación será la siguiente: Orio; Tarrio y Fossa; Lujambio, Monti y Galeano; Carricaberry, Cortese, Maglio, García y Arrieta.

Partidos del grupo impar, primera división "A"

Estudiantes de La Plata v. Estudiantes, en La Plata; referee, Caraballo.

—Atlanta v. Lanús, en Triunvirato y Humboldt; referee, Di Tomasso.

—Colegiales v. San Fernando, en Teodoro García y Giribone; referee, H. López.

—River Plate v. Bánfield, en avenida Alvear y Tagle; referee, Canale.

—Almagro v. Argentinos del Sud, en Triunvirato y Pampa; referee, Souriguez.

—El Porvenir v. Platense, en la cancha de Sportivo Barracas; referee, Casoli.

—Racing v. San Isidro, en Avellaneda; referee, Rolón.

—Tigre v. Huracán, en Tigre; referee, Fernández.

—Talleres v. G. y Esgrima de La Plata, en Remedios de Escalada; referee, Frechou.

Estos encuentros se iniciarán a las 14.45, midiéndose con anterioridad las respectivas reservas.

Independiente disputará hoy el campeonato de basketbol del Río de la Plata

EN MONTEVIDEO, CONTRA OLIMPIA

En la vecina orilla se llevará a efecto hoy el partido por el campeonato de basketbol del Río de la Plata para el cual se han clasificado los primeros equipos de los clubs Independiente, de ésta y Olimpia, de Montevideo.

Las autoridades de la Federación Uruguaya de Basketbol y del club Olimpia, han preparado un extenso programa de agasajos para recibir a la delegación visitante.

El encuentro será dirigido por los referees Juan Collazo y Mario Ramos Salas.

YA NO HAY MAS QUE DISCUTIR

SIEMPRE LOS MAS BARATOS

Grandes Mueblerías TERZA Hnos.

726 - SARMIENTO - 726

AMPLIO Y SOLIDO COMEDOR ESTILO CHIPPENdale, con artísticas tallas lustre obscuro y herrajes en plata vieja. Compuesto de 1 Aparador, 1 Trinchante, 6 Sillas tapiz, 1 Mesa ovalada, $ 800, otro 7

550

$ 350

(VITRINAS HACIENDO JUEGO, ... $ 170)

GRANDES FACILIDADES DE PAGO EN 6, 10, 15 y 20 MESES

LOS DEL INTERIOR PIDAN CATALOGO LETRA V.

Hablamos claro, entendemos bien

La mayoría de los referees retiraron ayer sus nombramientos

A juzgar por la actitud asumida por los referees que se presentaron a la Asociación de Fútbol a retirar sus respectivos nombramientos para dirigir los partidos programados para hoy, la abstención decretada por la comisión directiva de la Asociación Argentina de Referees, no ha contado esta vez con el apoyo de la mayoría.

Si bien las autoridades directrices del deporte se han visto obligadas a modificar casi totalmente las primitivas designaciones hechas para la división superior, se ha contado con el concurso de árbitros en número suficiente para reemplazar a los que no retiraron sus nombramientos, aun para los partidos de divisiones inferiores, que según informes oficiales, salvo algunos que han quedado sin referees, se jugarán hoy en su inmensa mayoría.

Hay que convenir que el movimiento referil, no obstante lo justificado de la protesta, ha sido mal encarado, quizás con demasiada precipitación; y el hecho de no haber contado con el apoyo de la mayoría, al menos por lo que dejamos consignado más adelante, descubre a la vez fallas fundamentales de organización que los componentes de la Asociación referil deben tener muy en cuenta en la asamblea que se ha convocado para el miércoles próximo a fin de encauzar a la entidad sobre bases más sólidas y una mayor disciplina que han de consolidar sus prestigios.

Campeonato de la sección "B"

PROGRAMA PARA HOY

Liberal Argentino v. Porteño, en la cancha de Argentinos Juniors; referee, P. Díaz.

—Acassuso v. Honor y Patria de Bernal, en Villa Acassuso (San Isidro); referee, De Dominici.

—Unión v. Nueva Chicago, en Caseros; referee, Salorio.

—Del Plata v. Sportsman, en avenida Vélez Sársfield e Iriarte; referee, Loné.

—Gutenberg de La Plata v. Palermo, en La Plata; referee, M. Jurado.

—All Boys v. Sportivo Dock Sud, en Segurola 1500; referee, Gilardoni.

—Témperley v. San Telmo, en Témperley; referee, J. Jurado.

—Retiro v. Sportivo Balcarce, en Núñez; referee, Rodríguez Arãoz.

—Nacional de Adrogué v. Alvear, en Adrogué; referee, Belando.

—Boca Alumni v. Progresista, en isla Maciel; referee, Paredes.

Estos encuentros se iniciarán a las 14.45, midiéndose con anterioridad las respectivas reservas.

CONFEDERACION JUVENIL SOCIALISTA

Hoy habrá prácticas de atletismo y un partido de basketbol

Juventud S. Casa del Pueblo — Hoy a las 5 horas en el parque Nicolás Avellaneda continuarán las prácticas de atletismo y basketbol.

Juventud S. A. Lugni v. J. S. Domingo de Armas — A las 5 horas, en el parque Avellaneda. Partido amistoso de basketbol.

Constituyóse la Liga Cultural Pampeana de Fútbol

SANTA ROSA, 7 — Con asiento en esta y con la adhesión de la casi totalidad de los clubs de fútbol del centro y sud de este territorio, constituyóse la Liga Cultural Pampeana de Fútbol.

Adoptó el lema: "El deporte por el deporte".

Hoy se efectuarán dos torneos atléticos

En River Plate y G. y Esgrima

TORNEO FEMENINO

En el campo de deportes del C. A. River Plate, sito en avenida Alvear y Tagle, se efectuará hoy un torneo atlético femenino, para el cual se han inscripto atletas de los clubs local, Sportivo Barracas, Unión Telefónica y Sociedad Alemana de Gimnasia.

Las pruebas se iniciarán a las 9 con la participación de las siguientes aficionadas:

80 metros ganadores: O. Justo, A. Oldano, C. Gallini, D. Bessana, J. Commisso, S. Macaggi, A. Carames, N. Acosta, C. Hermida, J. San Miguel, O. Tassi, M. Rodino.

800 metros libre: T. D. Mollo, M. San Miguel, P. Mosna y M. Blanco.

Bala: I. Wolmer, O. Tassi, C. Astrain, C. Lamouret y A. Canau.

80 metros ganadoras; O. Justo, A. Oldano, C. Gallini, D. Bessana, J. Commisso, D. Macaggi, A. Carames, C. Hermida, I. Guareschi, H. Wrang, I. Wolmer, M. Rodino, D. Cepeda, O. Tassi, A. López y G. Spagnoli.

Salto largo: H. Wrang, A. Oldano, D. Bessana, J. Commisso, C. Gallini, A. Carames, J. Penera, I. Guareschi, T. Guareschi, O. Tasi, D. Cepeda y H. Rodríguez.

EN PALERMO

Reservado para novicios, proseguirá esta tarde el torneo atlético organizado por el club Gimnasia y Esgrima, en su antiguo campo en Palermo.

El programa de pruebas es como sigue:

A las 14 horas: 200 metros (series); salto en alto y jabalina.

A las 14.20: 3000 metros.

A las 14.35: 400 metros con vallas.

A las 15: 200 metros (semifinal).

A las 15.20: 800 metros, salto (triple y disco.

A las 15.40: 200 metros, (final).

A las 16: posta de 4x100.

El Torino perdió en Río de Janeiro por 6 a 0

RIO DE JANEIRO, 7 — El equipo carioca de fútbol venció al Torino por 6 a 0.

Torneo atlético "Primavera" de la J. S. Emilio Zola

La J. S. Emilio Zola, prosigue activamente los trabajos preliminares de este torneo interjuventudes, que se efectuará el primer domingo de octubre en el parque Nicolás Avellaneda.

El programa preparado es el siguiente:

Carrera 60 metros; salto en alto y posta 4x75 (femeninas). Carreras de 60 y 100 metros, para menores de 16 años. 100, 200 y 400 metros, categoría novicios y veteranos. 800, 1500 y 3000 metros, libres. Saltos en alto, largo y triple. Posta de 4x100 y de 200x200x400x800.

Las inscripciones, cuyo precio se ha fijado en 30 centavos para las pruebas individuales y 1 $ para los equipos de postas, se reciben hasta 5 días antes del torneo, en el local de la juventud organizadora, Ramón L. Falcón 2753.

Las inscripciones femeninas son gratis.

UNIVERSITARIAS

PARTIDO REFORMISTA CENTRO IZQUIERDA

Conferencia del doctor Repetto. — Con el auspicio del partido Reformista centro izquierda de la Facultad de derecho y ciencias sociales, el diputado nacional doctor Nicolás Repetto dará una conferencia el jueves 12 del corriente, a las 14, en el aula magna de la Facultad, sobre el tema: "Nuestros grandes problemas agrarios: el sistema de la explotación mixta aplicado a los elevadores de granos".

CENTRO ESTUDIANTES DE CIENCIAS ECONOMICAS

Plebiscito estudiantil. — Mañana lunes se realizará en el Centro estudiantes de ciencias económicas el plebiscito estudiantil para elegir los candidatos del alumnado a delegados titulares y suplentes al consejo superior, de la Universidad y 7 consejeros al consejo directivo de la Facultad.

Los comicios funcionarán de 8 a 12 y de 18 a 20, habiéndose habilitado 4 mesas receptoras de votos.

AGRUPACION ACCION REFORMISTA DE CIENCIAS ECONOMICAS

Manifiesto. — Con motivo de la candidatura del doctor Diego Luis Molinari presentada por la Unión universitaria en la Facultad de ciencias económicas, la Agrupación acción reformista de la misma facultad ha publicado un manifiesto expresando que, votar por el mencionado catedrático, implicaría permitir la intromisión de la política en esa casa de estudios.

FACULTAD DE FILOSOFIA Y LETRAS

Cursos. — Mañana lunes será inaugurado el curso del catedrático señor José A. Oria, quien dictará las clases de literatura de la Europa meridional.

ASOCIACIONES DIVERSAS

Congreso extraordinario de la Federación de Sociedades Gallegas — El consejo federal de esta entidad ha resuelto invitar a los federados y simpatizantes a presenciar las sesiones del congreso extraordinario que la Federación realizará en su local de la calle Salta 1185, hoy domingo, tarde y noche, mañana 9, de noche, y los días subsiguientes hasta terminar sus tareas.

Asociación Cristiana de Jóvenes — Hoy domingo, a las 17.15 horas, en el local de esta sociedad, Paseo Colón 161, el doctor Jorge P. Howard pronunciará una conferencia sobre el tema "El estudiante: una gran aventura moral".

En el mismo acto, los señores Rubén y David Soleri, ejecutarán al piano y al violín un selecto programa musical.

Sociedad familiar piamontesa "Lou Piemont" — El grupo piamontés pro víctimas del fascismo anuncia para el 17 de noviembre próximo la realización de un picnic familiar, acto que se llevará a cabo en la quinta Los Alamos, de Vicente López.

NECROLOGIA

Habiendo fallecido el padre del ciudadano Angel Masciotta, afiliado al Centro Socialista de la sección 13a. (Villa Lugano), la C. A. del mismo resolvió hacer llegar a la familia del extinto la expresión de sus sentidas condolencias.

$ 75

5716 — TRAJE de confección, MEDIA MEDIDA, modelo de saco derecho con dos botones, bien terminado, en casimir de pura lana, forros de primera, a

$ 7.50 m/n

mensuales (EN 10 CUOTAS)

$ 77

5723 — SOBRETODO, confección a MEDIA MEDIDA, prolijamente terminado, en casimires de pura lana, fantasías de actualidad, muy buenos forros, a

$ 7.70 m/n

mensuales (EN 10 CUOTAS)

CRÉDITOS

LIBERALES-RÁPIDOS-CÓMODOS

— a sola firma —

ESPECIALES PARA FERROVIARIOS

Iriarte & Cía

FABRICANTES E IMPORTADORES

Av. E. RIOS 172 CONSTITUCION - B. AIRES

CONTRA HUMEDAD

CERESITA

CASA CERESITA

AZOPARDO 920 Buenos Aires

Folletos y Muestras :: :: Gratis :: ::

Rosario RIOJA 1501

Continúa sin solución el conflicto de los tranviarios de la ciudad de Rosario

AUNQUE LOS SERVICIOS NO HAN SIDO NORMALIZADOS, LA EMPRESA HA DADO POR TERMINADA LA HUELGA

El concejo deliberante desairado

ROSARIO, 7 — La actitud terminantemente intransigente asumida por el señor Lumey, director-gerente de la empresa de tranvías en conflicto con sus obreros, ha causado pésima impresión en la opinión. Confiado en la impunidad que le aseguran sus amigos, altos empleados municipales y policiales, se ha obcecado; ciego por la soberbia, cree que ha aplastado definitivamente al sindicato de Obreros Tranviarios y los ha vencido en la lucha sindical por él provocada con toda premeditación y con malvados propósitos.

La fatuidad del señor Lumey provocará una reacción en el concejo deliberante; el señor Lumey al rechazar la mediación de los concejales, se escudó en el arbitro y negó personería y carácter para intervenir, a cualquier otro poder constituído.

El gerente afirma que no existe conflicto que ha sido ya liquidado, que los obreros que quieran volver a trabajar en la empresa deben presentar solicitud de readmisión y someterse a las condiciones que se le impondrán. Reconoció, no obstante, el señor Lumey, las deficiencias del servicio, la incompetencia del personal, los perjuicios que sufre la empresa, limitación de horas de los coches en circulación, etc., invocados por los concejales, pero el señor Lumey no accedió a nada, desairando las buenas intenciones del C. D., aunque, el señor Lumey cuenta con la buena voluntad del intendente y del inspector general de la comuna. El descrédito, la falta de autoridad moral de nuestro C. D. ha quedado evidenciado.

Medidas que pedirá la comisión de concejales.

La comisión de concejales al dar cuenta de su fracaso, propondrá algunas medidas: emplazar a la empresa para que restablezca todos los servicios; nombrar una comisión especial para que conjuntamente con los inspectores de tráfico controle los carnets de los motoristas si están o no otorgados de acuerdo a las ordenanzas. También se pedirá el retiro de las fuerzas policiales que custodian los tranvías.

Choque de tranvías.

El servicio de tranvías sigue desarrollándose malamente y ofreciendo peligros.

Ayer, a las 10.10, en la esquina Alem y 3 de Febrero, chocaron los tranvías número 212, de la línea 11, con el número 16 de la línea 13 bis; la violencia fué tal, que el primero fué sacado de la vía y estuvo a punto de volcar; felizmente el vacío que se hace a los tranvías evitó desgracias personales. En este caso, el crumiro Pedro Matto, motorista, resultó con algunas contusiones sin importancia. Y por el estilo en toda la ciudad los tranvías en malas manos no ofrecen seguridad.

Los huelguistas siguen firmes.

Por su parte, los huelguistas no han dado por terminado el conflicto; se mantienen firmes y enérgicos; los gremios levantan subscripciones para prestarles ayuda económica y asegurar la resistencia. Hallándose todo el personal de talleres y vías y obras en huelga, el servicio no podrá ser normalizado.

La "reorganización" en marcha.

Por el correo se levanta una atmósfera de asombro y protesta, debido a la reposición en sus antiguos puestos, de un grupo de estafeteros y valijeros que fueron exonerados porque se les comprobó malos manejos, es decir, que violaban encomiendas y valores postales.

El régimen que orienta la repartición, es de irigoyenismo puro; el espionaje y la delación son las mejores recomendaciones; el actual jefe del 4o. distrito persigue hasta hacerlo "saltar" a los empleados honestos y competentes, para suplantarlos con los "modelos" irigoyenistas. Existen varias jefaturas de oficinas vacantes, a cuyo frente, indebidamente, se han colocado personajes de manifiesta inferioridad, como empleados, como capacidad y como antigüedad.

Recordamos que en los tiempos del régimen, nuestro correo y telégrafo nacional prefería a los idóneos y honestos, y hoy, en los tiempos de la "regeneración", es todo lo contrario...

AGRUPACION SOCIALISTA O. DEL CUERO

Invita a los afiliados al Partido que pertenezcan al gremio a la asamblea de mañana

La comisión de esta agrupación resolvió llamar a asamblea general de todos los afiliados al Partido, pertenecientes al gremio del calzado, para mañana, a las 20.30 horas, en la Casa del Pueblo, para tratar asuntos referentes al mismo.

SINDICATO UNICO GASTRONOMICO

El Sindico Unico Gastronómico — dice un comunicado de éste — es una entidad gremial que surgió como resultado de la paciente labor llevada a feliz término por un grupo de animosos compañeros que han trabajado sin descanso por convertir en hermosa realidad lo que parecía un sueño fantástico, o sea la tan anhelada unificación del gremio gastronómico en un sólo organismo sindical que llenara las sentidas necesidades de miles de empleados de las diversas ramas que componen la gastronomía.

Hace un llamado a todos los obreros en general sin distinción de ideas para que pasen a engrosar sus filas para poder iniciar con éxito la obra de conquista de carácter general — expresa — que tanto necesitamos; pero para que la obra sea eficiente, es preciso que todos se organicen; los que aún permanecen dispersos, deben acudir al sindicato a la brevedad posible. Hemos instalado definitivamente — añade — nuestro local social en la calle Carlos Pellegrini 133, en donde funciona la Bolsa de trabajo para todos los asociados, permaneciendo abierto el local todos los días de 8 a 12 y de 14 a 19 horas; los domingos de 8 a 11.

Reunión de la C. A.

Se ruega a los miembros de comisión no falten a la reunión que se efectuará el día 10 del corriente a las 15 horas, para tratar asuntos de sumo interés para el gremio.

ESTADO ACTUAL DE LAS HUELGAS EN LOS DIVERSOS GREMIOS

Obreros del Tabaco

HUELGA EN LA FABRICA "COMBINADOS"

Nos informa el comité de huelga: "Sigue con el mismo entusiasmo el movimiento huelguista en la fábrica de cigarrillos "Combinados" de la firma Ponce, González y Cía.

En todas las conferencias públicas que realizan los huelguistas se congrega numeroso público, quien expresa su simpatía por el movimiento.

Mañana, lunes, se reunirán como de costumbre los huelguistas en local de San Eduardo y Cuenca, a las 8 horas, y por la tarde, a las 17 horas verificarán otra de sus conferencias públicas en las calles Nueva Chicago y Tellier.

Metalúrgicos Unidos

EL CONFLICTO CON LA G. MOTORS

El sindicato Metalúrgicos nos envía una comunicado referente al conflicto que desde hace siete meses sostiene con la General Motors.

Después de mencionar la "reclame" que de sus productos hace la compañía, citando el caso del pasquín "Crítica" que ha paseado por la ciudad un coche de aquella, — dice — mientras ha silenciado el conflicto, el sindicato añade:

"Como podrán apreciar los compañeros, la General Motors regala automóviles para recuperar el mercado y poder normalizar sus ventas, lo que no conseguirá hasta no solucionar el conflicto con sus obreros. Sólo ésta es la causa y la garantía que falta y sin la cual los compradores no adquirirán sus productos.

Otra cosa que mueve a risa, es la pretensión de la policía, que empleando como recurso un sinnúmero de arbitrariedades, pretende amedrantar a los compañeros efectuando detenciones injustificadas. Durante este conflicto fueron detenidos más de 500 camaradas; algunos lo fueron 10 y más veces, no obstante tener el correspondiente permiso policial para efectuar conferencias, los compañeros son detenidos y llevados al departamento de policía, donde los mantienen secuestrados varios días, pretendiendo así acobardarlos y hacerlos desistir de la tenaz y eficaz propaganda que llevan a cabo, para favorecer con este procedimiento a la General Motors..

No obstante ello, ambas se verán defraudadas en sus propósitos, pues es tal el espíritu que anima a los camaradas, que asisten a las reuniones y conferencias con sus "pilchas" más indispensables pues prefieren ser detenidos antes que dejar de concurrir a ellas. Este hecho dice elocuentemente que la tan cacareada libertad de palabra y la libre exposición de ideas en el actual período de gobierno, ha pasado a ser un mito, y nosotros queremos y haremos que vuelva a ser una realidad".

Hoy domingo asamblea general del gremio de M. Unidos a las 9 horas, en B. Mitre 3270.

A las 16 horas, conferencia en la plaza Flores.

Cloaquistas y Plomeros

EN MAR DEL PLATA

"Ponemos en conocimiento de todos los trabajadores del gremio — dice un comunicado del sindicato — que nuestros hermanos de Mar del Plata se encuentran en huelga en solidaridad con los albañiles, quienes luchan por la conquista de un modesto pliego de condiciones que los prepotentes patronos se niegan a reconocer.

Por lo tanto — añade — recomendamos a los camaradas que rechacen toda proposición que para esa localidad se les haga, ya sea directa o indirectamente.

Traicionar a los compañeros de Mar del Plata — advierte — sería traicionarnos a nosotros mismos. Que ningún obrero cloaquista ni plomero de la capital se preste a hacer el triste papel de crumiro".

Obreros del mueble

EN LAS CASAS SAGE, NORDISKA Y THOMPSON

Sin vacilaciones, continúan su lucha los obreros de estos talleres. A pesar de que la huelga lleva ya cerca de seis meses de duración, está lejos de producirse el desbande de los obreros que esperaban los patrones.

Es firme la solidaridad de los huelguistas, cuya resistencia cuenta con el apoyo del sindicato representativo del gremio y también con el de otras organizaciones — ferroviarios, marítimos, municipales, gráficos, picapedreros, etc. —, que han contribuído con diversas sumas de dinero para tal objeto.

Las casas en conflicto van cumpliendo sus compromisos en forma que provocan las protestas de sus clientes, pues los trabajos — informa el sindicato — se confeccionan con notable retraso y evidentes deficiencias, dada la incapacidad de los crumiros reclutados por la liga famosa.

Los personales en huelga celebran asambleas los lunes, miércoles y viernes, a las 10 horas, en México 2070.

Con respecto a una falsa información propalada, el sindicato ha hecho la siguiente aclaración:

"Personas interesadas en desnaturalizar nuestras huelgas se dedican, no sabemos por qué y con qué objeto, a hacer circular rumores, significando que después del 30 de setiembre la organización dará por terminadas estas huelgas. Aclaraciones, respecto a este rumor, nuestro gremio no las necesita, pero es bueno de todos modos que propios extraños sepan que tales informaciones tienen su origen en los corifeos de los industriales que, como ellos están interesados en desmoralizar al gremio, puerilmente creen que éste no tiene fe en la lucha entablada, y de allí que todas las armas les parezcan buenas para combatirnos. De todos modos el procedimiento es tan rastrero y pobre que hará más dolorosa la desilusión; la huelga seguirá, señores industriales, hasta que triunfemos".

UNION OBREROS MUNICIPALES

Gestiones realizadas ante las autoridades de la comuna

La secretaría de esta entidad nos envía para su publicación las siguientes informaciones:

Para que los suplentes más antiguos ocupen los puestos efectivos vacantes — Alfredo Ponce, suplente caballerizo, chapa 5 del corralón Norte, cuenta con 3 años de servicio y por lo tanto le corresponde la chapa 139. Para dicho puesto fué propuesto — según nuestros informes — otro obrero con menos antigüedad que Ponce. Solicitamos que se cumpla la reglamentación en vigor por la que se otorgan las vacantes a los suplentes por antigüedad. Se nos prometió obrar de acuerdo con lo solicitado.

Pedido de traslados — El conductor de Palermo, chapa 434, José Conitano, solicitó cambio para Boca y Barracas por carpeta 1405 D. 1928. En Barracas le informaron que había sido propuesto para el número 346 con fecha 3 de mayo, pero hasta la fecha no se hizo efectivo el traslado. Solicitamos el pase referido.

—Nicolás Frascella, peón chapa 1736 de la sección Sud, prestaba servicio en la calle San José de Independencia a Venezuela. Este puesto fué dado a un anciano que ahora se retiró y el puesto ha quedado vacante. Solicitamos que este puesto sea dado a Frascella.

Los conductores de Palermo deben descargar en los hornos de Chacarita — Los conductores de limpieza de la sección Palermo en número que oscila de 40 a 50 hacen diariamente la descarga de los residuos en los hornos incineradores de Nueva Pompeya, los que además de hacer que la jornada de labor se prolongue en la mayoría de los casos más de 8 horas, constituye una pesada carga para los animales por el largo recorrido que deben realizar. La mejor redistribución de los servicios haciendo que los referidos vehículos de Palermo descarguen en los hornos de Chacarita, evitaría el recargo de tareas para los cocheros y aliviaría a los animales. Solicitamos el envío de los vehículos de la sección Palermo a descargar en los hornos de Chacarita.

Por la anulación de una medida disciplinaria — A los conductores del

(Continúa en la página 8)

ASAMBLEAS Y REUNIONES

PARA HOY

Obreros del puerto. — Personal del radio de diques, dársenas y puerto nuevo. — A las 9 horas, en Necochea 1335. Orden del día:

1o. Obra de reorganización del gremio.

2o. Necesidad inmediata de combatir el control liguista de los inspectores de la A. N. del trabajo (ajeno).

3o. ¿Da resultado la tactica que se emplea parcialmente en la exclusión del control liguista, como se hizo en las casas Dreyfus, Bunge y Born, Ridder y demás firmas?

4o. Al estar notificadas las diversas casas, gerencias, agentes marítimos, contratistas, cerealistas, importadores y exportadores y las personas que hasta aquí se hacen los sordos, ¿cuál es la firma primera a la que plantearemos la lucha con decisión?

Unión Obrera del Afirmado. — A las 9 horas, en su local Directorio 30, para tratar el siguiente orden del día: Acta, B. C., notas a los empresarios, comisiones mixtas y asuntos varios.

Metalúrgicos navales. — Asamblea a las 8.30 en Necochea 1111. Orden del día: Lectura y aprobación del acta anterior; balances; informe de la comisión nombrada para hacer el personal sindical; correspondencia e informe de comisión.

Metalúrgicos Unidos — Asamblea, a las 9, en B. Mitre 3270. Orden del día: Lectura del acta anterior; correspondencia; balance; informe de la comisión; circular de la F. O. L. Bonaerense; asuntos varios.

Comité pro mejoramiento de los O. de la industria de la madera — Reunión a las 9, en Loria 1194. Asuntos importantes requieren la presencia de todos los miembros del comité.

Obreros pintores — A las 9 horas, en México 2070, para discutir el pliego de condiciones.

S. O. Metalúrgicos. — El personal de la casa Fides, de la calle México 1672, debe reunirse a las 9 horas en México 2070 para tratar asuntos de la máxima importancia, no quedando excluídas las mujeres, por cuanto el sindicato O. de la I. Metalúrgica entiende que, lo mismo que en toda la rama de cromohojalatería, las compañeras deben gozar los beneficios que de la organización se obtienen.

S. de ladrilleros (Sección norte). — Organizada por este sindicato, se efectuará a las 15 horas, en Sufrategui y Avenida Maipú una conferencia pública.

Se invita a este acto a todos los ladrilleros de Saavendra, V. Martelli, Munro, Asfalto de San Martín y San Andrés.

PARA EL MIERCOLES

Confraternidad Ferroviaria. (Sección Tolosa, F. C. S.) — A las 21 horas, en el local 31 y 2, para tomar en consideración el siguiente orden del día: Lectura del acta anterior, informe y balance de la comisión pro-casa, lectura del acta de la Junta central.

Se recomienda a todos los compañeros concurran a esta asamblea por ser de suma importancia para todos en general. No debe faltar ningún confraternal.

---

neros de a bordo, en Brandzen 286, donde deben acudir los compañeros a efecto de presentar las fichas que tienen en su poder, o a solicitar aquellos que no la poseen.

Más de 65 compañeros han respondido a este llamado hasta la fecha y es de esperar que ningún mozo o anexo de Boca y Barracas deje de organizarse.

LOS CHOFERES SE AGITAN PRO MEJORAS

Continuando su campaña por la obtención del 30 o/o, la F. O. de Choferes, sección taxímetros, dice en un comunicado:

"Sabido es que el obrero organizado y hasta el desorganizado en otras industrias, cuando trabaja tiene la seguridad de percibir un jornal más o menos aceptable, mientras que nosotros ni eso obtenemos, pues podemos trabajar 24 horas y a lo mejor no ganamos dos pesos, sin contar que la máquina puede tener algún desperfecto que a veces hace perder medio o un día entero para subsanarlo, sin que se le ocurra al patrón compensarnos por ese trabajo de puro patriotas, pues tal exigencia no la tiene el industrial más protervo para el operario que le arregla las máquinas.

SINDICATO DE MOZOS Y ANEXOS

Sección Boca y Barracas

La comisión de propaganda de esta sección hace un llamado a todos los mozos y anexos que trabajan en el radio denominado Boca y Barracas a fin de que aquellos que aún no han pasado por la secretaría provisoria a retirar las fichas de ingreso, lo hagan a la brevedad posible, imitando así el ejemplo dado por los numerosos compañeros que han respondido al llamado de la organización y se disponen a preparar los cuadros sindicales a fin de obtener para la rama las mejoras que nos corresponden como explotados.

La secretaría provisoria funciona en el local de la sección Mozos y cocineros de a bordo, en Brandzen 286, donde deben acudir los compañeros a efecto de presentar las fichas que tienen en su poder, o a solicitar aquellos que no la poseen.

CASA CARDANI

FABRICA ELECTRICA DE COLCHONES Y ELASTICOS DE TODAS CLASES

"LA CARDEUSE"

CAMAS DE BRONCE Y DE HIERRO

LANAS
COTINES
PLUMAS
SATINES
DUVET
PAINA

MARCA REGISTRADA

Casa Central
Bmé. MITRE 1834
U. T. 47, Cuyo 1798
C. T. Central 2208

SUCURSALES.
RIVADAVIA 1659 SARMIENTO 1565
U. T. 38 Mayo 1798 U. T. 38 Mayo 2871

TALLERES:
SARMIENTO 1569
Buenos Aires

MIONE

La Pasta Jabón MIONE quita en el acto las manchas de tinta, aceite, grasa, pinturas, etc., así como toda suciedad de las manos, dejando éstas sumamente blancas y suaves. Todo el mundo necesita este insuperado producto extranjero. Cuide sus manos.

El MIONE es de extraordinaria eficacia en la limpieza de baños, pisetas, baterías de cocina, baldosas, mármoles, etcétera, y quita de la ropa las manchas de grasa.

Se expende en tarros de una libra americana, casi medio kilo de contenido neto.

Precio del tarro en la capital $ 0.80

EN VENTA EN:

J. A. G. A. MEXICO 794	BAZAR DOS MUNDOS Y SUCURSALES	VICTORIA 1472
JUAREZ 1899	PELLEGRINI 590	INSTITUTO F. C. C. A.
25 DE MAYO 28	" 877	SAN JUAN 2216
LAVALLE 1041	JUNCAL 1697	" " 2468
SOLEDO 465	VENEZUELA 1840	" " 2723
A. BROWN 1434	Av. DE MAYO 1473	PEDRO MENDOZA 1447
ENTRE RIOS 115	RIVADAVIA 1609	ACHA 2688
" " 266	" 2563	" 3002
" " 451	" 2649	CABILDO 28
" " 592	" 5573	"EL HOGAR OBRERO"
" " 656	" 7256	M. PEDRAZA 4489
" " 850	" 8907	MEDINA y Cía.
" " 1135	" 11748	B. IRIGOYE 836
LIMA 872	AZCUENAGA 1034	" 1082
" 1121	SANTA FE 1679	" 1162
" 1899	NAHUEL HUAPI 3976	" 1335
		" 1471
		" 1657

Y en las ferreterías, gomerías y garajes.

PIDA MUESTRA GRATIS A LAS CASAS VENDEDORAS.

DEPOSITARIOS:

CASA ITURRAT

ALSINA 2252 BUENOS AIRES

MEJORE EL CONFORT DE SU HOGAR:

Instale un Calentador Eléctrico

Pida informes y demostraciones prácticas en nuestra casa central y sucursales

COMPAÑIA HISPANO-AMERICANA DE ELECTRICIDAD

ANTON CHEJOV

SU VIDA. — LA INFLUENCIA DE SU OBRA

Por André Pierre

El 15 de julio de 1904, Chejov moría en Badenweiler, pequeña estación balnearia del ducado de Bade. Terminaba sus días a la edad de cuarenta y cuatro años, lejos de su patria, en una pieza de hotel.

El hotel existe siempre. Ultimamente fué allí un periodista ruso, en peregrinación. Vió la pieza número 49, que ocupaba el escritor, pero esas cuatro paredes, que de veinticinco años a esta parte dieron abrigo a tantos huéspedes de paso, no conservaron de él ningún recuerdo. Todo ha sido cambiado, el moblaje, el papel; no queda más que el balcón en que Chejov solía descansar para contemplar a lo lejos la cadena de los Vosgos. Desapareció igualmente el busto erigido en el parque del hotel, en 1908.

Había circulado en Rusia el rumor de que, en el momento de la declaración de la guerra, en 1914, los alemanes habían derrumbado y destruído ese modesto monumento. Era una leyenda. La verdad es que en 1916 hubo en Alemania una terrible escasez de metales, y el busto de bronce de Chejov fué requisado por las autoridades militares al mismo tiempo que las campanas de las iglesias y muchos utensilios de cobre. El escritor fué enviado a la fundición de Karlsruhe, y la historia quiso que su cabeza se transformase en instrumento de muerte... ¡Extraño destino póstumo! El pedestal de granito está siempre en su lugar, al fondo del parque, y espera a Chejov. Es de temer que espere siempre; y es probable que, conforme a la sugestión de Stanislavski, director del Teatro Artístico de Moscú, se fijará simplemente una placa conmemorativa en el frente de la casa en que pasó sus últimos momentos.

Sólo un cuarto de siglo ha transcurrido desde la muerte de Antón Pavlovitch Chejov. ¡Pero qué cuarto de siglo el que ha visto las dos revoluciones de 1905 y de 1917, el derrumbamiento del imperio ruso, acompañado del trastorno completo de la vida moral y social de todo un pueblo! En cierto modo, este período volcánico cubrió al hombre y su obra de una capa de lava y cenizas. Uno y otro han sido relegados lejos, atrás, en el pasado, y de un golpe quedaron transformados en objetos de historia antigua.

Los rusos de hoy, que deben desplegar una actividad febril en su país, donde todo está por hacer de nuevo y donde se ha desencadenado una ola de americanismo, difícilmente reconocen esos personajes de Chejov: funcionarios, médicos, oficiales, aristócratas, intelectuales que sueñan en vez de obrar, que sufren una especie de parálisis de la voluntad, que se embriagan de tedio. El tedio, la "Skouka" rusa, es la palabra que vuelve continuamente bajo la pluma del escritor que observa las costumbres de la Rusia a fines del siglo XIX.

Merejovski lo ha notado muy bien en un estudio aparecido en 1906, en el que establece un paralelo entre Chejov y Gorki.

"El postillón sacudido en el pescante de la diligencia, el doctor del hospital del distrito, el hijo del ministro y el revolucionario que quiere matar a ese ministro, el colegial que no ha terminado sus estudios, y que sin razón fundada se mete una bala en la cabeza, el viejo profesor, el deportado vagabundo en Siberia, la actriz provincial, buenos o malos, personas de espíritu o imbéciles, felices o desdichados, todas las castas, todos los rangos, todas las edades, se entregan a esa pasión del desaliento".

La canción de Chejov, muerto en plena guerra ruso-japonesa, un año antes de la primera revolución, aparece en Merejovski como la canción plañidera de un ave en la calma que precede la tormenta. Y recuerda esas palabras proféticas que oímos este invierno en el teatro de Pitoeff, de labios de un personaje de "Las tres hermanas": "Algo formidable avanza hacia nosotros. Una fuerte, una saludable tempestad se prepara, la que pronto barrerá de nuestra sociedad la pereza, la indiferencia, el tedio pestilente".

ANTON CHEJOV

Es el Chejov anunciador de la tempestad el que el pueblo ruso celebró estos días. Los rusos de la Unión Soviética, la joven generación literaria, ven en él al verídico testigo y al incomparable pintor de una época para siempre desaparecida, de una época de estagnación. Llaman nuestra atención sobre esa nostalgia que expresan tantos de sus personajes ante el espectáculo de las fealdades y de las tristezas que los rodean, sobre ese ardiente deseo de un porvenir mejor, en que los hombres serán más felices y más libres.

"Dentro de trescientos o cuatrocientos años—se complacía en decir Chejov mirando su jardín — toda la tierra se habrá transformado en un jardín florecido. La vida será entonces extraordinariamente fácil y confortable. ¡Ah, qué hermosa será la vida dentro de trescientos años!" Los adherentes al comunismo están listos para contestarle que no será necesario esperar tanto tiempo, y que la "saludable tempestad" que se desencadenó sobre Rusia suprimió muchos obstáculos que en tiempos de Chejov se levantaban sobre el camino. Y aún están persuadidos de que si Chejov hubiese vivido hasta hoy (sólo tendría en este caso 69 años), hubiera renunciado a su pesimismo ante el espectáculo de una Rusia nueva, que tiene confianza en sí y que se ha puesto valerosamente a la obra.

Muchos escritores rusos contemporáneos sufrieron la influencia de Chejov, cuyas obras se vienen publicando sin cesar en ediciones populares. Hojeando estos días una revista de Moscú, la "Krasnaia Noy", di con dos curiosas páginas de Boris Pilniak, que describe su visita a la tumba de Chejov. El escritor, traído de Badenweiler a Rusia, fué enterrado cerca de Moscú en el cementerio del convento Novodievitchy. La tumba es de las más sencillas: una piedra blanca, con estas palabras grabadas: Anton Pavlovitch Chejov. Pero esa piedra blanca ha sido manchada por numerosos visitantes, que quisieron garabatear en ella sus pensamientos. Pilniak reproduce algunos de esos "graffitti": ñoñerías, insolencias en la mayor parte, y también algunos conmovedores testimonios de admiración.

"Has muerto, pero tu recuerdo queda".

"Antes de dejar a Moscú para cuidar mi pierna enferma, vine a inclinarme ante tus despojos. Vivirás siempre en mi corazón".

"Quería llorar sobre tu tumba, pero me olvidé de traer cebolla..."

"En recuerdo del mejor día de nuestra vida", escriban dos enamorados, Zoé y Koskia.

"Renace el pueblo que tanto amaste".

"Chejov, yo amo tu Kachtanka".

"Pasaron muchos años, pero tu recuerdo no ha muerto entre nosotros, la nueva generación, y no morirá. Paz a tus cenizas!".

La estupidez y la vulgaridad humanas, que Chejov combatió toda su vida — dice Pilniak, — han llegado hasta su tumba y agrega:

"Todos estos "pensamientos", los he anotado en la última primavera. Al llegar de nuevo la primavera me asaltó otra vez el deseo de tomar el tren para Novodievitchy, en la calma, descender hacia el río, contemplar el monte de los Gorriones, volver en mí, para ir a sentarme luego al lado de la tumba de Chejov. En el umbral de la puerta de Arbat se venden jacintos, y los llevo bajo el brazo para depositarlos sobre la loza blanca. En la noche, cuando alguien me pregunta cómo pasé el día, dónde he estado y lo qué hice, desvío la cuestión y contesto: "He estado andando por las calles"; porque días como aquéllos, uno quiere guardarlos para sí".

Muchos rusos, sin duda, harán en este mes, como Pilniak, una peregrinación al cementerio de Novodievitchy, y llevarán flores al gran escritor desaparecido en el alba misma de la nueva era que había presentido. Este hijo de la antigua Rusia soñadora, abatida, dudando de sí misma, puede ser para todos de excelente consejo. Odiaba el fariseísmo, la estupidez, la arbitrariedad, la fuerza brutal bajo todas sus formas, y que imperaba en la antigua sociedad. Taras son éstas de las que no es fácil curar, ni en Rusia ni en otra parte. Para tener la voluntad y el coraje de destruírlas no hay nada mejor que leer y releer sus obras en que el médico que era Chejov las diagnosticó despiadadamente.

F. Bakulé, educador moderno

Por Gabriel Reuillard

En estos últimos tiempos se ha hablado mucho en Francia de Francisco Bakulé, a causa de los conciertos que dió con su masa coral. Tuve el honor de ser uno de los primeros periodistas franceses, si no el primero, en estar informado de los esfuerzos y el éxito de ese genial pioner. La extraordinaria aventura de ese innovador merece ser conocida.

Bakulé piensa que la palanca más poderosa de la vida es el amor. Con el amor, y con él solamente, se hacen grandes cosas. Los seres desdichados, los rechazados por todos y por todo, devienen a pesar suyo, casi inevitablemente, desechos humanos, desechos sociales.

Bakulé, maestro de escuela checo, recoge en los suburbios de Praga los niños más desdichados y desheredados que encuentra.

Su primera preocupación consiste en "reconciliarlos con la vida", en mostrarles que esta vida, que les parece horrible porque es injusta con ellos, puede ser buena, debe ser buena, que abunda en maravillas insospechadas, en tesoros desconocidos. Se trata solamente de descubrir esos tesoros y esas maravillas.

¿Cuál podrá ser la vida de Francisco, lisiado desde su nacimiento, y que no sabe hacer otra cosa que recoger con la punta del pie los centavos que se le arrojan?

¿Qué hará Silva, muchacho de quince años, tan enclenque que apenas parece tener cinco, con pulmones atrofiados en un pecho hundido, inclinado hacia la tierra por la deformación de la espina dorsal?

¿Y Vojta, con sus extremidades en forma de aletas de pez, con sus pies de cuatro dedos, sus manos de tres dedos, inmóviles y sin pulgar?

¡Y tantos otros!

Seis años más tarde, gracias al método de Bakulé, Francisco, creador de varias empresas productivas, se ha vuelto director de una compañía de niños trabajadores; Silva es uno de los alumnos más apreciados de la Escuela de artes decorativas, por su aplicación y su habilidad; Vojta maneja el buril con sus aletas de pez en un taller de litografía.

¿Cómo?

* * *

La primera preocupación de Bakulé, ya lo he dicho, consiste en reconciliar a esos desdichados con la vida. ¿Los lanzará de inmediato, para eso, hacia los estudios fuertes de los que se encuentran tan distantes, y que probablemente no podrían seguir? Absolutamente. Les muestra todas las cosas entretenidas, hermosas y buenas, que se pueden fabricar con nada, o muy poca cosa: un pedazo de madera o de corcho, un trapo, un pedazo de papel. Poco a poco, bajo los dedos inhábiles nacen objetos menudos, en los cuales nuestros hombrecitos, sintiéndose artesanos, se interesan. Puesto que fabrican estas cosas, no es cierto que sean desechos, seres inútiles, como se les ha dicho tantas veces.

Les es posible la esperanza de una mejor vida. ¿Acaso no la tienen ya, en comparación con la de los mendigos que eran ayer? Tienen ahora un confortable abrigo y pan. Y tienen, principalmente, lo que para ellos cuenta más que todo: tienen el amor de ese buen maestro.

"Mi amor — dice Bakulé —, no es solamente la indulgencia de un superior afable y benévolo; no, es una camaradería hecha de sinceridad y abnegación".

Bakulé, al empezar, no tenía en vista ningún programa escolar: "Yo buscaba, buscaba sin cesar — dice— los caminos por los cuales los miembros de mi comunidad saldrían de las llamas y de las tinieblas de su infierno espiritual, para ser conducidos a su lugar, en medio de la sociedad. No debían ser parásitos que se toleran por lástima, sino miembros productivos, capaces de proporcionarse por sí mismos lo que necesitaban para vivir.

Una sociedad de chicos, he aquí lo que fué mi escuela, tal como las hay en el mundo entre las personas mayores: una sociedad en la que se estaba bien, en la que no se sentían necesidades, en la que se vivía feliz, después de las miserias sufridas. Después de la adquisición de cuidados corporales antes ignorados, y que hacían bien, se manifestaron aspiraciones hacia algo más elevado, más noble todavía.

Los alumnos de Bakulé empiezan a conocer el valor del trabajo y las alegrías que da; porque el trabajo da y procura todo.

Todo está organizado para el trabajo y con miras al trabajo. La escuela — una amplia sala acondicionada como un taller, y que a la noche se transforma en dormitorio —, no tiene sillas, pero sí un banco de trabajo. Se trabaja constantemente, porque el trabajo llevado en común es la gran distracción, interrogando cada cual, dando un consejo, indicando, ayudando.

Nada de lecturas, de escritura ni de cálculo. Por lo menos, todavía no. "Yo esperaba — dice Bakulé —, que la vida misma formulase sus exigencias, provocando así el deseo, despertando el interés y excitando la voluntad".

Llegó ese momento.

Es el último domingo de junio de 1914. El pequeño Jarous, cansado de jugar, echado en el suelo, brazos y piernas al aire, piensa. ¿En qué piensa? Su compañero Veith, de diez y seis años, llega con pluma y papel. "¿Qué vas a hacer?, le pregunta Jarous. "Escribir a mis padres, contesta Veith. Jarous, pensativo, se presenta un poco más tarde ante Bakulé: "Señor director; yo también quisiera escribir a mi mamá" — Muy bien; escríbele. —Es que no sé. — Aprende. — Eso es, enséñeme usted, que sabe." Jarous toma el maestro de la mano y lo lleva hacia un banquito sobre el cual algunos niños hojean un libro de grabados. El pequeño Juan, también de siete años de edad, los mira: "¿Qué va usted a hacer? — Enseñar a escribir a Jarous. —Oh, yo también quisiera aprender!"

Llega otro, y otro, y otro. Hélos aquí todos inclinados sobre el alfabeto y la hoja de papel. Bakulé traza signos misteriosos. A los quince días, Jarous escribía solo, completamente solo, una carta a su mamá. Los demás aprendieron el alfabeto en tres días. A los ocho días deletreaban y escribían bajo dictado. A las tres semanas todos sin excepción escribían solos.

Escribir no era en ellos un capricho, un interés pasajero, sugerido por otros. Era una profunda necesidad que nacía de sus pequeños corazones pensando en los seres que amaban, de los que estaban separados y con los que querían corresponder.

¡El llamado de la vida!

Pero la enseñanza oficial no mira con buen ojo la tentativa de Bakulé. Para decirlo en pocas palabras, se le prohibe ejercer su profesión. Se cierra su escuela. Helo aquí reducido a partir, como un peregrino desencantado, por los caminos del mundo. ¿Solo? ¡No! Sus hijos — puesto que los desdichados que ha recogido son sus hijos en el bello sentido de la palabra — no quieren dejarlo. Lo acompañan.

¿Cómo vivir, subsistir, sin dinero, sin recursos? Imaginan primeramente pedir asilo a los campesinos de las aldeas que atraviesan. Duermen en los galpones. Viven con un poco de pan mojado en leche. Para agradecer, cantan y ofrecen espectáculos de títeres. Bakulé habla, explica su sistema, hace conocer su método. De esta manera, bien o mal, se vive. Poco a poco, con los objetos fabricados y vendidos en el camino, se llega a constituir un pequeño capital. Se halla un local para instalarse. El presidente de la república checoeslovaca, Masaryck, informado de los esfuerzos de esa tropa, ofrece una subvención al profesor rebelde. La rechaza con agradecimientos, para demostrar que, aún durante el período

(Continúa en la 8a. pág.)

EL LOCO CHALA

Del libro "LA QUERENCIA", que comentamos días pasados

Por Nicolás Rapoport

Todo pueblo tiene tipos que por sus características, adquieren cierta personalidad y se distinguen de la monótona uniformidad pueblerina. Algunos estimados, otros menospreciados, pero todos conocidos y populares. El boticario de gorra y borla, la vieja ubicua y diligente, que así hace pasteles y empanadas como enjuagues non sanctos y amasa pasteles de otra índole; la lavandera, criolla de "paraguayo" en boca y escupida por el colmillo, que con su petizo bichoco, todas las mañanas con dos árganas y a horcajadas ella, váse en dirección al arroyo a lavar las porquerías de los ricos, y que mucho podría contar de más de uno, mas su innata discreción lo veda. Y el infaltable loco, El loco del pueblo, mugriento, rotoso, exhibiendo ante la indiferencia general su figura de exhombre.

No sería pueblo Villaguay, si le faltara el loco Chala. Petizo, rechoncho, sucio y andrajoso, de pronto, como brotado de la tierra, aparecía el loco Chala. Tan conocido y popular era, que ni los chicos ni los perros lo perseguían. Jamás pedía limosna ni ante nadie se detenía. Caminaba arrastrando los pies, calzados de inverosímiles zapatones, y en todo momento canturreaba con voz ronca unas frases a guisa de versos:

Linda tierra, linda tierra.
Llena de flores de olor.
Voy buscando mi amor.
Que se fué a la gran perra.

Al terminar esta cuarteta coja y destartalada, se detenía, miraba al cielo, dirigía la vista al suelo y proseguía luego su camino, gangueando su eterno ritornello.

Alguna que otra vecina lo detenía, y dábale un troncho de pan o carne al pobre ido, quien lo aceptaba sin escrúpulos ni entusiasmo. Si el hambre lo apremiaba, comía al instante la dádiva, o la guardaba en su bolsa, especie de alforja que le colgaba por la espalda.

* * *

El arroyo El Paso, caudaloso y bravo en las crecientes, es un hermoso hilo de agua que corre entre montes de espinillos, algarrobos y talas, murmurando canciones de la selva.

Los chiquillos en nuestras escapatorias, teníamos como punto de reunión un abra del monte, a dos pasos del riacho. Ahí era nuestro campo de acción, y jamás nos preocupó el abastecimiento alimenticio, pese a las largas horas que holgazaneábamos. La pródiga selva entrerriana era granero, corral de aves gordas, tanque de peces sabrosos, y nunca faltó la dulse lechiguana, el arrugado y áspero tase, el mburucuyá de roja pulpa o la pequeña y perfumada fruta del tala amistoso. ¿Agua? Corriente y cristalina. Bastaba echarse de bruces, beber, hacer buches y ver reflejadas nuestras imágenes quebradizas en el temblequeante espejo acuático. Huevos de pájaros, perdices cazadas a tiros de alambre retorcido, — baquía común a todos —, pichones de paloma torcaz, constituían junto con las mojarras pescadas a anzuelo de alfiler y algún bagre voraz e incauto, nuestra alimentación diaria y sabrosa. Hasta recuerdo que uno, el gauchito Acevedo, hijo de la cocinera del doctor, nos preparaba un plato que Brillat-Savarín envidiara, y no puedo substraerme al deseo de describirlo para las ágiles manos de las buenas amas de casa. Pelada la perdiz y limpia por dentro se espolvorea con sal y pimienta; se le introduce en el vientre otro pájaro pequeño, gorrión, por ejemplo. Mi compañero embadurnaba con grasa el interior de la perdiz, grasa rapiñada de la alacena materna, mas pongamos fuera manteca. Se cose la perdiz, se la atraviesa con un alambre, y a fuego lento de brasas, dando vueltas el asador, váse poco a poco asando y untando de grasa, mejor, manteca, el exterior de la perdiz. Una vez a punto, los dedos no, mas sí los huesecillos chúpanse de ambas aves; la carne tierna se torna jugosa y no sigo porque el recuerdo póneme húmeda la boca y añoro el manjar incomparable.

En esas nuestras andanzas, tropezábamos siempre con el loco Chala, y a fuerza de verlo continuamente cerca del arroyo, a ninguno se le ocurrió pensar en el por qué de su predilección por ese lugar.

Una mañana, falláronme los compañeros. Coscorrones convincentes, algún empacho o colerina, mandado a destiempo, vaya a saber la causa de su ausencia aquel día. El caso fué que me hallé solo y aburrido. No hay zambullida eficaz, ni audaz equilibrio sobre altísima rama crujiente, que tenga belleza si no hay espectadores por delante.

De pronto, como siempre, silenciosamente, surgió el loco Chala. Su brusca aparición enfrióme el vientre, más que la tierra en la cual de bruces me hallaba. La soledad y el hastío me decidieron a entablar conversación con el pobre demente. Reacio, el loco hablaba corrientemente, ante mi asombro y curiosidad. Dábame consejos para caza y pesca, fabricó una trampa ingeniosa para cazar pájaros y ya en tren de charla, desbordóse en flúida y amena.

—Vos te crés que siempre jui ansina. Tas equivocao. Aquí onde me ves, jui gaucho y rispetao. Sabía tener mi campito, una majada y una linda tropilla de pingos. Tenía amigos, y tenía tamién mujer y hasta tenía un gurí.

Ante mi mirada entre asombrada e incrédula, reaccionó con leve irritación:

—¿No me crés? Y güeno, no me creigas. Pero jué como te digo.

—¡Pa su maneador l'argolla! ¡Que había sido bolasiador! ¿Mujer, vos? No me como esa breva, — repuse burlón.

—¡Mirá, por estas que no miento!, — y besó repetidas veces sus pulgares en cruz. —Me casé y todo. Dispués... hubo un sucedido. La olisqueaba un gringo grandote, aministrador o escrebiente. Yo lo malisiaba, y no decía nada por que la quería, y por el gurí. Si le hablaba, tenía que matarla, y ¿entonse el gurí? Dejaba correr la bola y me hasía que no véia.

Una vez se enfermó m'hijo, y cuando me ayegué al rancho estaba solo el pobresito, sin juerza ni pa llorar. Al rato largo risién vino la madre perra, y de lejos lo vide al gringo qu'iba al galope. Y entonse fué que le dije: si se muere m'hijito, te voy a matar. Y me juí pal pueblo pa trairla a la culanguera, y no la encontré. Cuando golví, ya el gurí era angelito. La manié, la hise como un ovillo y me la llevé hasta lo más hondo del río, y... ya no me acuerdo má. Cuando golví a pensar, estaba en este pueblo onde tuitos me disen loco Chala. Y ya'stá toda l'historia. Hace tiempo que quería contarla a algún cristiano, y te la conté a vos. Es lo mesmo. Ya'stoy más alivianao. Por eso vengo siempre al arroyo, miro l'agua y creigo ver a la Felisa y al gurí...

Recogió su alforja, encasquetóse el agujereado chambergo y se perdió en la selva.

A mis oídos trajo el eco palabras sueltas de su eterna canción.

Linda... tierra... olor...
... ...
... ...
... ...

Un maestro de la crítica

Por J. Ernest - Charles

Sólo la posteridad mide la grandeza. Por lo tanto, las personas mejor informadas no saben todavía si es un gran crítico lo que ha desaparecido con Paul Souday. Pero sabemos por lo menos que es un crítico, un verdadero, bueno, sólido y fuerte crítico, de una singular virtud intelectual, que se va.

Un crítico cuya obra diseminada impone una especie de admiración por su amplitud, su potencia, su continuidad, sin sacudidas y sin debilidades. Se pueden admirar a veces obras que no suscitan la estima. La obra de Paul Souday era profundamente estimable. Souday, en efecto, no tenía solamente erudición, vigor, a la par que una curiosidad variada y ardiente. Tenía carácter. Ese crítico era un hombre.

La independencia transfigura todo aquello a que se aplica. ¿Qué son los méritos deslumbrantes del espíritu si se subordinan a un alma desfalleciente? ¿Qué es el talento, si los hombres de talento son secretamente ávidos y dóciles hasta el servilismo? Paul Souday era naturalmente sincero e independiente. Su personalidad, poco matizada, era valerosa. Tenía la noción exacta de lo que representaba. De lo que representaba su labor obstinada y alerta, su erudición pacientemente acumulada, su vivacidad penetrante, la robustez bien fraguada de su espíritu, la ruda persuación de su dialecta ordenada, no maciza sino constante y premiosa, la nitidez de su estilo franco, conciso de una firmeza desprovista de aceites, sin sutileza rebuscada, sin refinamiento, y que agradaba por su misma salud.

La crítica de Paul Souday tenía la envergadura del hombre. Souday — chambergo de anchas alas, bigotes bravos, perilla en punta, ojo malicioso, mirada activa —, era un mosquetero de gabinete. Pero que de su gabinete de trabajo sabía mirar la vida, y vivir la vida. Era, por cierto, más Porthos que Aramis. Pero Porthos me agrada cuando sabe todo, cuando comprende, cuando acoge todas las ideas, cuando no aparta más que las que no merecen ser conservadas, o sólo las rechaza después de haber extractado la sustancia que contienen o haber denunciado su pobreza. Lo amo cuando se dedica a las bellas causas del espíritu, cuando, lógico intrépido, lógico leal, crítico clarividente por su propia cuenta, y que no se bate nunca contra los viejos molinos de viento siempre en pie, sigue su inclinación como sigue su destino, que es el de considerar su tarea como un deber, de realizarla con un coraje que se ignora a sí mismo, porque es para él la honradez misma y el fondo de su naturaleza. Siempre añade algo a la belleza de su labor por el coraje mismo con que la realiza, va tomando poco a poco una confianza en sí que no se engaña y que proviene de la noción que tiene de su deber y de la convicción de que lo cumple con rectitud. Lo amo cuando afirma sin ostentación ni fingimientos el pequeño heroísmo cotidiano del crítico.

Paul Souday ocupaba una alta tribuna. Pero no era de los que buscan una tribuna para ocultarse debajo. Por esto mismo ejerció una gran influencia. Y fué justicia. Sólo al tiempo corresponde calcular las influencias. Por lo menos, la de Paul Souday fué eficaz y oportuna en el momento en que se manifestó. En el desorden de las inteligencias, en el desamparo de las almas, las volvía a traer siempre a los principios esenciales, que siguen siendo inevitablemente principios directores. El tumulto intelectual contemporáneo es bastante discordante, y por momentos, casi bárbaro, quizás se

PAUL SOUDAY

resuelva a la larga en una perfecta armonía. En este tumulto, dominándolo a veces y dedicándose siempre a disciplinarlo, la voz de Paul Souday era agradable de oír. Tranquilizaba la buena gente. No digo los tímidos, propensos a refugiarse en la rutina. Digo las personas que aprecian las cosas; digo aquellas que están cordialmente prendadas de las novedades necesarias, aquellas que saben la vida literaria no es más que movimientos, pero que sienten quizá sin discernirlo bien, que esos movimientos no tienen duración ni repercusión más que si están sostenidos por principios que se someten a muchas cosas, a condición de no ignorar su existencia, por tradiciones que resultan conciliadoras si se las tiene por inviolables, y que en este caso se rejuvenecen por las modificaciones que se les impone, y finalmente incorporan, absorben, revigorizan a los elementos que amenazaban disgregarlas. La vida nace de la vida.

Paul Souday era para las generaciones actuales un guía seguro, escrupuloso, valerosamente sonriente, que inspiraba confianza por la razón de que tenía confianza y sabía porqué. Era aceptado como tal porque era un periodista excepcional, y consagraba un talento de periodista a la elaboración de su obra de crítica. Souday fué periodista toda su vida. No hubiera podido dejar de serlo. Ser periodista, es una pasión, es un vicio si se quiere, pero que procura muy amplias satisfacciones. Y es un don y una necesidad. Souday era periodista por naturaleza y por destino. Lo era magníficamente. ¡Que aquellos que se jactan de oponer el periodismo a la literatura evoquen ahora el nombre de Souday!

Fué periodista de tan buena gana, que para ello se olvidó de publicar muchos libros. Y es precisamente por haber sido periodista por lo que Souday tuvo el poder de ejercer una influencia. La crítica puede ser el más viviente de los géneros literarios. Debe serlo para que se la aguante. Languidece, sucumbe en la nada, si no se la siente como sostenida por una animación interior. Empero, no lleva naturalmente la vida en sí. La vida le viene de afuera. Pero la vida es insuflada en la crítica por el crítico. Un crítico periodista será crítica viva. Souday, con toda su ciencia, pero de ningún modo emparedado en ella, hizo crítica viva porque era periodista. Cultivó también el género polémico, que procura a quien lo conoce a fondo recursos infinitos. Fué ironista, además. Alguien dirá que su ironía era aplastante. Souday no era, por cierto, un peso pluma. Pero qué copiosa ironía, empero, impresionante de convicción, y de alegría contagiosa, la alegría del buen sentido militante. No siempre se puede hacer crítica con toda la fuerza. La ironía presta servicios inimaginables. Ilumina con luz exquisita lo que expresa, y aún lo que no expresa.

Lo importante es que la ironía, como procedimiento de combate, no se resuelva en un escepticismo sistemático y maniático. Cuando se ha amado muchas cosas sobre la tierra, no se sabe a veces lo que más se quiere. Se vacila. Uno ya no elige; se burla. Empero, es permitido amar muchas cosas si se cree seriamente en algunas. Souday creía seriamente en alguna. Como "exégeta" de la filosofía y de la poesía (descuidaba un poco la historia) creía asiduamente en la inteligencia y en la razón. Ese clásico demócrata creía en la tradición literaria, creía en la lengua francesa, creía en la belleza literaria bajo todas sus formas. Creía, y procedía con cordura al proclamar su fe. De tal modo, hacía a su manera de la crítica una creación literaria. ¡Hay tantas maneras de crear!

¿Existen sólo dos maneras, o más de comprender la crítica? Es necesario que estas dos maneras y las demás se unan. Hay la crítica de acción: Lessing, Ruskin, recordaba Souday. Hay la crítica que se aplica a comprender todo y no prescribe más que la torpeza y la fealdad. Estas dos maneras, salvo error, pueden asociarse estrechamente. La crítica es apta para fundir los contrarios y conciliar los inconciliables. Haciendo eso, crea. Crea al día. Crea modestamente, pero crea. Bien se que la muchacha más bonita de la tierra no puede más que lo que tiene. También se que parece dar más de lo que da. La crítica no es la muchacha más bonita de la tierra, y por su parte parece dar mucho menos de lo que da. Pero [illegible] Crea poniendo orden, como lo hacía [illegible] de Souday, en las aspiraciones [illegible] sas de los creadores profesionales, orientando los espíritus y el gusto de éstos. Crea con discreción. Pero [illegible] Admito que desempeña el [illegible] Marta en la casa de las letras, dándole por ello un [illegible] entremecido.

El estado moderno

Por PIERRE DOMINIQUE

Charles Albert acaba de intentar poner al punto la gran reforma política que todo hombre reconoce hoy necesaria. Ha escrito un libro que forma parte de una colección en que aparecieron sucesivamente varias obras notables, estudios curiosos y a veces profundos sobre las condiciones de la vida política y económica moderna.

El libro de Charles Albert está pensado, construído y escrito por un hombre que desde tiempo viene reflexionando sobre la reforma del Estado. Ha observado que antes, la pequeña producción artesana seguía a la necesidad, y que la gran producción industrial, en cambio, la crea. Esta amplía también su clientela; pero hela aquí obligada a acumular mercancías de las que no puede prever la salida regular. De ahí la necesidad de buscar mercados a todo precio. De ahí las crisis económicas. Por otra parte, esta nueva potencia económica, muy vinculada con la potencia financiera, puesto que bolsistas, banqueros, hombres de negocios, grandes industriales, es todo uno, está potencia nueva se ha puesto en la forma más natural a dominar el Estado.

Partiendo de esta comprobación, sin detenerse mayormente en criticar, sienta como principio que es necesario adaptar el Estado a nuevas condiciones de vida. Hay — dice —, lo político y lo económico, dos eleciones que se interpenetran, pero que no se sustituyen ni se confunden, porque no ocupan el mismo plano. El poder político debe conservar la preeminencia, pero en el interés nacional debe llamar en su ayuda todas las fuerzas organizadas de la nación. Habría un consejo económico en el que las clases estarían representadas como clases, puesto que éstas existen en la nación, y porque — digámoslo de paso —, Charles Albert rechaza "esa reconciliación de las clases que algunos quisieran operar resucitando un corporativismo de antiguo régimen, en que el sindicato patronal y el sindicato obrero se fusionarían". Y agrega: "Una clase obrera que no se realizaría más que en y por su oposición al patronato renunciaría poco a poco a reivindicar mejores condiciones de vida. Un patronato que no estuviese ya aguijoneado por la reivindicación obrera se abandonaría a la rutina y al menor esfuerzo".

Entre las reformas preconizadas por Charles Albert, algunas son relativamente fáciles. Hay que aprobarlo, por ejemplo, cuando escribe: "Para darnos bien cuenta de lo que puede dar el trabajo de nuestros diputados, es necesario haberlos visto trabajando. Los que frecuentan el Palais-Bourbon, o que leen simplemente el diario de sesiones, conocen la belleza del sistema que consiste en distribuir el informe de una comisión cinco minutos antes del debate, en entablar una "discusión general", luego en declararla cerrada para volverla a abrir con motivo de cada artículo, en triturar durante días todo un fárrago de enmiendas, subenmiendas, contra enmiendas, etc., etc.".

Hay que aprobarlo, pero hay que decir que no se trata más que de una reforma de detalle que muy bien puede ser emprendida por la cámara. Por otra parte, ya se notan progresos al respecto.

En cambio, ya no estamos de acuerdo con el cuando, hablando siempre de la cámara, escribe: "Una democracia celosa de garantizar la independencia de los poderes públicos y, mediante ella, la soberanía popular, debe preocuparse, pues, de apartar de la representación nacional, es decir, del puesto de defensor del interés general, a aquellos que en el terreno económico resultan ser los representantes y los defensores de poderosos intereses particulares". Y Charles Albert propone, no una ley de excepción, sino "estipular que toda persona que llene una delegación económica cualquiera no podrá llenar al mismo tiempo una delegación política. De esta manera, no es una profesión individual lo que se habrá eliminado, sino una función de Estado la que se habrá declarado incompatible con otra función de Estado".

Parece broma. El señor Coty sería miembro de una delegación económica, y como tal no podría integrar una delegación política. ¿Pero quién no ve que el señor Coty, por persona interpuesta, ejercería un poder real en la delegación de la que no formaría parte, formando parte de la otra, y que siendo el poder político el poder supremo, es una parcela de éste el que quería tener y que tendría en efecto?

Tengo la sensación de que, demasiado apegado a la doctrina, Charles Albert ha descuidado una faz esencial del problema. Razonó cómo se podía haber razonado hace mucho tiempo, cuando ningún ciudadano era bastante poderoso para poner en jaque al Estado. Pero ya no estamos en 1830, ni siquiera en 1880. Estamos en 1929, es decir en un estado feudal. Hay que subrayar la palabra. La cuestión ya no consiste tanto en saber lo que hay que hacer como en saber si las potencias que actualmente detentan el estado permitirán que se haga. Es muy sencillo decir: "Vivimos en una democracia, hay el sufragio universal, es necesario contar con la opinión pública". Es que precisamente, el sufragio universal y la opinión pública podrían ser llevados a erguirse contra los reformadores, haciéndose imposible toda reforma. ¿Cómo?

Simplemente porque las potencias feudales a que me refiero detentan a la opinión pública tanto en sus reacciones cotidianas como en sus reacciones electorales. En sus reacciones cotidianas, controlando o poseyendo los diarios. Es claro que quien posee la radiotelefonía, las agencias y los grandes cotidianos detentará todo, en el sentido de que podrá difundir las peores noticias, multiplicar los peores rumores, hacer admitir los peores comentarios. Por otro lado, la Bolsa pone también su acción. Acordémonos de lo que pasó en 1924-25. La mentira se ha desarrollado admirablemente, tuvo un éxito perfecto. Por otra parte, es claro que en materia electoral el dinero puede todo. Claro está que esto es un peligro; y este peligro irá en aumento.

Cuando se piensa en las formidables potencias que son hoy los Hearst en Norte América, lord Rothermere en Inglaterra, Hugenberg en Alemania, y aún Coty en Francia, es para temblar. Y cuando se ven las relaciones establecidas entre los gobiernos y los grandes organismos financieros nacionales o internacionales, no es para temblar menos. Forzoso es decirlo, el mismo gobierno de los Estados Unidos no es más que un pseudo gobierno, y la democracia norteamericana no es más que una pseudo democracia. Son los hombres de negocios de los Estados Unidos quienes han elevado a Hoover al poder; es su gerente y será un buen gerente. De todos los gobiernos del mundo — entiendo de los gobiernos de los países civilizados — no hay más que dos que intentaron escapar a la tutela del mundo de las finanzas y de los negocios, el fascismo italiano y el sovietismo ruso. Digo: intentaron, porque no lo lograron ni uno ni otro, aunque el segundo sea mucho más independiente que el primero. Bien es cierto que es necesario contar con partidos organizados, como el partido Laborista inglés. Pero en conjunto es la finanza la que gobierna más cada día al mundo.

¿Debemos por lo tanto, encarar la idea de que esta reforma profunda de que habla Charles Albert y que, evidentemente, volverá a poner las potencias económicas en su lugar, no podría emprenderse sin una revolución previa, después de la cual el partido en el poder empezaría por ordenar, decretar, quitando a las potencias económicas la facilidad de trabajar la opinión pública a su antojo? Tal vez. En todo caso, el nudo de la cuestión se nos aparece aquí en las relaciones entre los reformadores, seguramente muy numerosos, pero mal organizados, y una finanza que no sólo sabe lo qué quiere en Francia, sino que se apoya en el extranjero, tarde o temprano, lo creemos; que los partidos organizados deberán desempeñar en ella un gran papel, es evidente; que toda reforma debe ser precedida de esa lucha, que muy probablemente no será solamente electoral, me parece, por mi parte, muy claro, y es la objeción que hago a Charles Albert.

Porque tengo una vaga idea de que serán los vencedores quienes harán la ley y reformarán el Estado.

NOTAS GRAFICAS DE CASAS PARA OBREROS EN RUSIA

Casa de campo, cerca de Moscú, en la que descansan durante el verano, en dos turnos, 800 obreros. A cada turno le corresponde seis semanas.

Nuevas construcciones destinadas a obreros en Navorosiysk Cada casa consta de cuatro departamentos.

Imperialismo y capitalismo

Por PIERRE LOUIS

Combatir el imperialismo, es combatir el capitalismo. Este, en su extremo desarrollo, se ha vuelto imperialista. ¿Cómo definir el imperialismo? Se han intentado muchas definiciones. Es la empresa económica y política a la que se aferra una burguesía nacional cuando trata a la vez de conquistar los territorios fértiles en materias primas y de ensanchar sus mercados. Durante mucho tiempo el imperialismo anglosajón fué el tipo característico del género con el inmenso dominio que soportaba su tutela, con las enormes poblaciones nativas que había subyugado y con el comercio colosal que realizaba en sus colonias. Luego, bajo la presión de la misma evolución del régimen capitalista, el imperialismo se ha implantado en todas partes, análogo en muchos puntos al imperialismo romano del ocaso de la república y del imperio, pero con la diferencia de que descansaba sobre bases ante todo industriales.

Las causas del imperialismo son bien conocidas. Sea por ejemplo el de Gran Bretaña. Para alimentar sus usinas, Inglaterra necesita sustancias que no halla en su territorio: Asia y Africa le son necesarias. Para dar salida al exceso de su producción, siempre superabundante, necesita clientelas macizas. Durante todo el siglo XIX ha estado en busca de tierras por ocupar y de hombres por subyugar. Cuando hubo ocupado y subyugado, quiso conservar. Para salvaguardar un imperio sobre el cual nunca se pone el sol, aumenta sin tregua su armada. Antes de la guerra, su navalismo le costaba ya anualmente varios miles de millones. Claro está que en la postguerra no renuncia a una política que le es impuesta por su estructura capitalista.

Pero no es la única nación que practique el imperialismo. Choca con Francia, Alemania, Rusia, los Estados Unidos, el Japón, que lo practican a la par de ella. Gran Bretaña se alía con unos contra otros. Así se prepara, por el juego de su diplomacia y de las demás diplomacias, todas subordinadas a oligarquías capitalistas, la gran guerra mundial. Sería absurdo buscar en ésta responsabilidades individuales; las responsabilidades son colectivas; son las de los imperialismos capitalistas. El motivo de esa gran guerra fué el conflicto del imperio austrohúngaro con la Rusia imperialista en los Balcanes. No es necesario insistir.

El imperialismo implantó en todas partes jerarquías de opresión. En cada Estado, una aristocracia industrial y financiera mantiene bajo el yugo, por la fuerza, a millones y decenas de millones de hombres de su propia raza y color; pero por debajo de esas decenas de millones hay otros millones, decenas o centenares de millones de hombres de otras razas y otros colores. Inglaterra domina los hindúes, como Francia los anamitas, los tunecinos y los marroquíes, como Norte América los filipinos y el Japón los coreanos. Para estas razas, inferiores simplemente porque están subyugadas, no hay derechos; ni derechos políticos ni de ninguna clase. Aquellos de sus miembros que reclaman un grado menor de inferioridad, la autonomía, la independencia, son tratados como enemigos públicos. Todos los medios valen contra ellos; leyes de excepción permiten encarcelarlos y exterminarlos a cada instante.

Al fin de la guerra mundial, las potencias beligerantes, con un fin de propaganda proclamaron el derecho de los pueblos a disponer de sí mismos. Pero si los hindúes, los anamitas o los tunecinos tratan de valerse de ello, se les califica de rebeldes. Se les niega la calidad, el carácter de un pueblo. El deber de los espíritus libres es el de protestar en todas partes contra el tratamiento impuesto así a hombres cuyo único yerro consiste en no ser europeos. En esto estriba una de las más nefandas consecuencias del imperialismo: redujo a la esclavitud una parte de la humanidad en beneficio de las oligarquías capitalistas.

Pero el imperialismo fragua además las guerras de mañana. Sigue armándose con desprecio de las solemnes promesas de desarme. Se provee de armas nuevas aún más destructivas que las del pasado; exaspera las competencias económicas elevando las barreras aduaneras que rodean a cada Estado; excita las naciones contra las naciones. Cada burguesía nacional, hoy lo mismo que antes de 1914, no ve su salvación más que en el perjuicio de las otras. A la espera de nuevos choques practican la diplomacia secreta, gracias a la cual forman combinaciones de fuerzas, debiendo los pequeños estados sufrir el peso de los grandes.

¿Y en los Balcanes? Los estados balcánicos, la mayoría de los cuales salieron ensanchados de la guerra mundial, se han vuelto a su vez imperialistas: tal es el caso de Yugoeslavia y de Rumania en particular. El tratamiento infligido a los servios y croatas y a los macedonios, revela prácticas imperialistas; la anexión de Besarabia por Rumania es un hecho de imperialismo.

Es evidente que estos estados no tienen por sí mismos vigor suficiente para desempeñar un papel de primer orden, por ambiciosas que sean sus oligarquías capitalistas o militares; pero sirven de peones en manos de las grandes potencias que los manejan en beneficio de sus propios imperialismos.

Los imperialistas franceses, italianos, ingleses, al reemplazar a los de Austria Hungría y de Rusia (zarista), negociaron con Bucarest, Belgrado, Atenas y Sofía tratados secretos, por los que sometieron a esas cancillerías. Los Balcanes se han vuelto el mayor campo de operaciones de los imperialismos europeos. No podrían sustraerse a esos manejos siniestros y mortales más que en una federación de los pueblos, que barrerían a todas las dinastías, a todas las casas dirigentes. El imperialismo no morirá más que con el régimen capitalista.

EL PROBLEMA DE LOS NIÑOS VAGABUNDOS

La colonia Gorki

La colonia Gorki, a proximidad de Moscú, fué fundada en 1921 para hacer frente al problema de los niños errantes, los huérfanos de la revolución, que vivían del robo. La idea principal en que se inspiraba el plan de fundación no era coercer esos niños, ni someterlos a un régimen formal de corrección, sino ofrecerles la posibilidad de hacerse ciudadanos. Podían aprovechar la oportunidad o dejarla pasar. Debían disfrutar de libertad completa para ingresar a la colonia y salir de ella, y gobernarse además a su antojo mientras la habitaran. La colonia

GORKI

prosperó y tiene ahora una población de 300 pensionistas. El cesenta por ciento de éstos son muchachos entre 18 y 22 años. Los demás son hombres de más de 22 o niños de menos de 18 años. Hay también 30 muchachas divididas entre delincuentes o simplemente vagabundas.

El compañero que nos hace visitar la colonia no puede ser llamado el principal, puesto que tal cargo no existe, pero realiza la mayor parte de la labor administrativa y da ayuda y consejo a quien se lo pide. Los consejos que se le suelen pedir constituyen una variada escala, desde el mejor modelo para un nuevo par de pantalones hasta la elección de una esposa. Tiene tres ayudantes. De cuando en cuando estos hombres visitan las prisiones y hablan de la colonia a los jóvenes prisioneros. Pueden dar, por ejemplo, un boleto de ferrocarril a un muchacho detenido, para la estación más próxima a la colonia. Es posible que el muchacho exclame: ¡No iré! A lo que ellos contestarán: "Como quieras; no vayas si te parece." O el muchacho dirá: "No iré hoy, pero tal vez mañana." "Ve cuando quieras", le será contestado; y ocurre generalmente que el mismo día o al día siguiente el muchacho se presenta a la colonia.

Al presentarse, debe ser formalmente aceptado por el consejo general, lo que significa que debe comparecer ante el mismo y exponer su caso. En cuanto a los niños vagabundos, que no proceden directamente de las prisiones, se les pide que expongan sus yerros pasados. Unos y otros son perfectamente libres de irse después de un día, de una semana o de un año, si no les gusta el lugar. Sólo un 5 por ciento se va en secreto, y otro 5 por ciento se va abiertamente, fundando la razón de su salida.

La colonia se sostiene por sí sola, y aún ha realizado un beneficio que se ha aprovechado para la extensión de las actividades prácticas. La industria principal del establecimiento es la fabricación de calzados para deportes, de skies, de raquetas para tennis, etc. Se hacen también los trabajos de algunas ramas de la industria textil. Además de los habitantes de la colonia, hay también obreros de las aldeas vecinas. Los muchachos fijados en la colonia reciben un salario, del cual abonan una suma estipulada para la pensión y la vivienda. Los días de fiesta o en los períodos de vacaciones, salen a divertirse donde les plazca, de acuerdo con sus recursos. Algunos, después de haber demostrado su buena voluntad, son admitidos como miembros de su gremio. Pueden entonces ir tranquilamente y hallar trabajo en cualquier parte; pero en su mayor parte prefieren permanecer en la colonia.

COMO SE REALIZAN LOS CASAMIENTOS

El gobierno de la colonia está en manos de un consejo general, con comisiones para ocuparse de los asuntos particulares.

Nadie puede casarse sin el permiso del consejo general. Los que tal permiso solicitan deben demostrar que la unión que se proponen es conveniente, tanto en lo económico como en lo que hace a los temperamentos. Si el matrimonio se efectúa, la pareja puede vivir en una casita de la aldea, y arreglarse por sí solos, o vivir en una vivienda colectiva. Se me ha dicho que las parejas recién casadas empiezan generalmente por vivir en una casa independientemente; pero como el hombre y la mujer trabajan en la fábrica, suelen querellarse respecto a quien hará el trabajo doméstico, y solucionan finalmente la dificultad yendo a vivir en la casa colectiva. Si el consejo general, entretanto, llega a considerar que la pareja es incapaz de armonizar y de vivir en paz por el contraste de los temperamentos, o que uno de los cónyuges tiene un comportamiento reprobable, la unión está disuelta.

Lo mismo que en las escuelas de la Unión Soviética, se da mucha importancia al principio de la crítica personal. Todo miembro de la colonia disfruta de la libertad absoluta de decir lo que piensa de otro miembro. Se parte del principio de que es necesario elevar el nivel cultural de la vida, cosa imposible de realizar sin poner todo a la luz del día y someterlo al control y a la crítica.

El alcohol, o bebida considerada nociva es prohibida por decisión del consejo. Ningún miembro puede tomar bebidas dentro ni fuera de la colonia, ni siquiera un vaso de cerveza, aunque fuese con el propio padre perdido de vista por muchos años. El que no puede acatar esa resolución es expulsado.

La colonia está situada en un lugar boscoso, muy agradable. Imponentes grupos de abedules plateados ondulan alrededor de la fábrica; y una hermosa pequeña iglesia, desde la pequeña prominencia en que en otro tiempo fué edificada, parece mirar hacia abajo a los niños sin dios. Las casas son amplias y bien aireadas. El alimento es bueno y servido, si no con elegancia, por lo menos limpiamente. Los muchachos duermen en grandes dormitorios, decorados con tiestos de flores y ramas verdes, o con dibujos, impresos, bosquejos hechos por los muchachos mismos. Tienen una pileta de natación, un cine, una cancha de fútbol y otros juegos. Hay una sala-cuna en la que los pequeñuelos son atendidos.

Ahora que han echado los fundamentos de una ciudad floreciente, esos elementos de resaca van fundando otras. Seis o siete comunidades de la misma índole y naturaleza se están organizando por medio de los jóvenes de la colonia Gorki.

(De un corresponsal de "The Manchester Guardian")

(De un corresponsal de "The Manchester Guardian".)

EDISON HABLA DEL PORVENIR DE LA CIENCIA

La naturaleza y el hombre

A pesar de sus ochenta y cuatro años, Thomas Edison, el más grande de todos los inventores que el mundo haya conocido, tiene todavía una fisonomía que irradia juventud; rebosa de alegría; sus ojos azul claro chispean y lanzan llamas de energía cuando habla del porvenir y del progreso.

Cree que se aproxima la época en que los hombres podrán captar la energía eléctrica del sol, siquiera en parte. La época del vapor señaló el comienzo de la utilización de la energía solar; es, en efecto, el sol, que almacena inmensas reservas de carbono en el carbón y el petróleo. Estas reservas, empero, no podrían durar eternamente. Pero Edison no abriga al respecto ningún temor para el porvenir.

"El hombre sabrá siempre extraer de la naturaleza toda la energía que necesite", dice, haciendo un gesto que parece indicar la manera de captar la energía del sol. Este astro constituye una fuente de fuerzas que no se piensa más que porque ignoramos todavía los medios para utilizarlas.

Como de costumbre, la entrevista con Edison se realiza por medio de preguntas y contestaciones escritas. Es sabido que el inventor está afectado de sordera desde hace más de cincuenta años. Esta afección molesta más a las personas que lo rodean que a él mismo, puesto que ella le permite reflexionar sin ser interrumpido por ruidos o incidentes triviales. Le basta su pensamiento. Durante toda su vida Thomas Edison ha leído y reflexionado intensamente. Dió a la humanidad más de lo que recibió de ella.

—¿Piensa usted — le pregunto —, que la época de los inventos y los descubrimientos eléctricos se aproxima a su fin?

Sin un momento de vacilación, contesta:

—Al contrario; no hace sino empezar.

Nunca necesita reflexionar, porque piensa continuamente. Es éste uno de los rasgos más notables de su personalidad. Lo he estudiado en toda clase de circunstancias; trabajando en su laboratorio; asistiendo a un banquete, en el que se le ofrecía una medalla que le era discernida por el congreso, etc. Y en todas las ocasiones en que se le ve, lo que impresiona

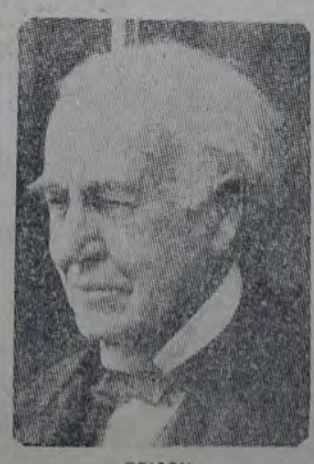

EDISON

inmediatamente es esa expresión extraña y distraída de su fisonomía. Se halla sumido continuamente en sus reflexiones. Puede hacerlo cómodamente porque siempre está en paz; su cerebro trabaja a la perfección, sin dejarse influenciar por los hechos exteriores.

Una máxima, puesta en lugar bien visible en su laboratorio, lo pinta de cuerpo entero: "El hombre hace todo lo que puede para evitarse el trabajo de pensar".

Considera Edison que no pensamos bastante, que pensamos mucho menos de lo que podríamos. Nuestros cerebros son máquinas — dice —, que no dejamos funcionar más que al 10 o al 15 por ciento de su eficiencia. En cuanto a él mismo, lleva la actividad de su cerebro hasta el cien por cien de utilidad.

Lo preguntamos si opina que se aproxima el final de la época en que cuenta el inventor aislado. Nos contesta que no. ¿Acaso he sido yo suplantado — dice —, por las colectividades de investigadores? Absolutamente. La mayoría de los inventos del porvenir procederán de los individuos o de los hombres excepcionales que trabajan en los grandes laboratorios comerciales. Se inventará para hacer fortuna, como siempre ha sucedido en el pasado.

—Yo personalmente — agrega —, siempre he inventado para obtener dinero, a objeto de poder seguir mis trabajos.

—¿Sería posible que se produjese un descubrimiento que revolucionase la industria eléctrica en una forma cualquiera? preguntamos.

—No podría hacer al respecto ninguna afirmación categórica — contesta —; pero cabe en el marco de lo posible.

—La mayoría de los nuevos descubrimientos ¿se harán en el terreno de la electricidad por hilo o por radio?

—Predominará la electricidad por hilo, gracias a algún descubrimiento importante, del que actualmente no tenemos todavía ninguna idea.

—Según usted ¿veremos algún día la transmisión de las fuerzas sin hilo conductor?

—Lo dudo; quizás se llegue a ese resultado, pero sería probablemente en proporciones insignificantes.

Es interesante esta opinión de parte del inventor que ya en el año 1883 había observado las emanaciones de electricidad negativa de los filamentos incandescentes. Este fenómeno es conocido bajo el nombre de "efecto Edison", y constituye desde entonces un punto de partida en el terreno de la radiotelefonía y en otros muchos inventos modernos.

—¿Piensa usted que se podrán dirigir los aeroplanos por electricidad, sin ayuda del radio?

—Es en extremo dudoso.

—¿Cree usted que todas las vías férreas del mundo serán eventualmente electrizadas?

—La mayor parte lo serán.

—¿Piensa usted que llegará el tiempo en que los recursos de petróleo se habrán agotado, y el hombre ya no empleará más que vehículos eléctricos?

—Si el petróleo se agota, se recurrirá al carbón pulverizado, al benzol, al alcohol. Los hombres siempre podrán extraer de la naturaleza las energías que necesiten. En Italia y en California ya se utiliza el calor volcánico. En el estado del Maine la fuerza de las mareas se emplean para ciertos fines.

—¿Y el calor de la energía solar?

—El hombre podrá utilizarla. La electricidad no es la última forma de energía que existe en la naturaleza; cabe pensar que otra forma sea descubierta y captada. Existen energías no

MOVIMIENTO GREMIAL

SINDICATO DE OBREROS ALBAÑILES

Este sindicato comunica a sus asociados que ha aparecido el periódico "El Albañil", correspondiente al mes en curso. Pide a los que deseen repartirlo, pasen por secretaría a retirar ejemplares.

UNION OBREROS MUNICIPALES

(Continuación de la 5a. pág.)

Sud, chapa 186, 187 y 189 les pasaron un parte solicitando una medida disciplinaria porque el día 16 de agosto se retiraron del corralón antes de las 8 horas. Como consideramos que no existe motivo para obligar al personal de suplentes estar dos horas en el corralón sin posibilidad alguna de ganar un sólo centavo, solicitamos que se deje sin efecto el parte aludido.

Por el pago de jornales atrasados — A Hilario Lomba se le adeudan seis días correspondientes al mes de abril del año en curso. El cobro de los mismos se tramita por carpeta 6030 M. 1929. Solicitamos el pago de dichos días.

—Mohamed Honder, peón suplente, chapa 694, de Belgrano, con 25 meses de servicio, aún no le dieron puesto efectivo. En cambio fué ascendido a efectivo el peón 686 con sólo 18 meses. Solicitamos puesto efectivo para el obrero Mohamed Honder.

Por el levantamiento de suspensiones — Raimundo Marcotte, conductor chapa 374, del Norte, fué suspendido cinco días a contar del día 13, por una rotura de una lanza en la calle Independencia y 24 de Noviembre el día 3 de agosto. Como los testigos que han presenciado el hecho son favorables al conductor, solicitamos el levantamiento de la suspensión impuesta. Por gestiones del sindicato se le levantó un día de suspensión.

—Miguel Russo, peón papelero, chapa 290 de Boca y Barracas, le fué aplicada una suspensión de cinco días a contar del 14 del corriente. La suspensión se debe al hecho de que el mencionado obrero reclamó del encargado Balladores por la falta de unos días que la abonaban de menos. Por ese hecho, el mencionado encargado lo hizo sacar de la oficina con un agente y ahora le aplican la suspensión. Solicitamos el levantamiento de la misma. Por gestiones de la sociedad le fueron levantados tres días.

—Antonio Spetale, peón chapa 789, del Norte, fué suspendido un día acusado de hacer abandono del servicio antes de la hora el día 25 del mes ppdo. acusación que es incierta como lo puede comprobar con las firmas de los vecinos que atestiguan no se retiró antes de la hora. Solicitamos el levantamiento de dicha suspensión. La suspensión fué dejada sin efecto a pedido de la sociedad.

—A José Suárez, peón de cuadrilla chapa 3639 de la sección Belgrano, lo suspendieron cinco días a contar del 26 por mal servicio, cosa que el perjudicado manifiesta que es incierto. Por gestiones de la sociedad le fueron levantados tres días de suspensión.

descubiertas fuera de la luz, del calor, de la radioactividad, de la pesantez o de la electricidad

En el porvenir quizás se saque la electricidad directamente del carbón. Esto ya se ha intentado.

La industria eléctrica está todavía en su infancia.

(Reportaje de Dudley Nichols).

POR LA ACCION SOLIDARIA DE LOS OBREROS

La Unión Obrera Local ha dirigido un llamamiento a los trabajadores, a fin de que presten su decidida cooperación para robustecer los cuadros sindicales y constituir así una fuerza efectiva que contenga la prepotencia capitalista.

La U. O. L. menciona la obra reaccionaria de la Asociación del trabajo (ajeno) y Liga patriótica argentina, afirmando que frente a ella se impone la acción solidaria de todos los explotados.

En consecuencia, invita a los obreros a ingresar a su respectivos sindicatos, deponiendo prevenciones y rencillas en aras de la causa común.

FEDERACION GRAFICA BONAERENSE

Casa Colombatti y Cía.

El personal de este importante establecimiento gráfico, realizará asamblea mañana lunes, a las 17 horas, en el local de la calle Piedras 1314, para tratar asuntos de mucha importancia que atañen al mismo.

Se encarece el personal puntual asistencia, al que concurrirá un miembro de la comisión general administrativa.

F. BAKULE, EDUCADOR MODERNO

(Continuación de la 6a. página)

más duro de la posguerra, hasta los desheredados pueden subsistir por sus propios medios. Un checo de Norte América envía 100.000 coronas. Otro rechazo con agradecimientos. En fin, cuando la prueba está hecha, Bakulé acepta un premio de 25.000 dólares dados por la Cruz Roja norteamericana. El coro de Bakulé puede ser creado. Y helo aquí que recorre el mundo, unánimemente aplaudido por los críticos musicales de los dos continentes por "su vigor impresionante, su sentimiento sincero y su valor incomparable".

He oído estos cantos humanos, y puedo afirmar que me han conmovido. No hay nada igual. También me han conmovido Chaliapin y Hayés. Pero no de la misma manera. Tan profundo es el arte de los niños de Bakulé, que no cabe evocar nada como paralelo. Los miserables que componen el coro de Bakulé salieron de los bajos fondos de la sociedad para ser excelentes "obreros del bien común". Todos somos hermanos y hermanas en el bien y en el mal, en lo bueno y en lo malo, dice más o menos Bakulé, que tiene muchos puntos comunes con Cristo.

El amor, siempre el amor, el milagro perpetuo, perpetuamente creado por el amor.

Por el despertar del espíritu y del corazón a las cosas de la vida, por la libertad dada a los temperamentos que se trata de despertar y de excitar, y no de cansar, ha formado literatos, dibujantes, pintores, escultores, constructores, arquitectos, modelistas, músicos, sin conocer muy bién él mismo la técnica de esas artes.

Bakulé no cree mayormente en el "talento innato", herencia de los padres. Pero está seguro de que se puede desarrollar todas las energías creadoras en los niños normales o afectados de enfermedades nerviosas, creando la atmósfera que despierta las facultades.

Desearía uno poder contar todo de los milagros realizados por Bakulé; lo que era Vasa, por ejemplo, y lo que llegó a ser.

Vasa se presenta durante la guerra. Tiene seis años. Con las piernas anquilosadas, no puede moverse; y sus brazos no valen mucho más.

"Les hubiera desgarrado el alma verlo — dice Bakulé—, testigo interesado de la tragedia humana, sentado en un rincón de la calle, sobre un montón de harapos infectados de bichos. Su madre le regaba la frente con lágrimas mezcladas con sangre que chorreaba por heridas recibidas de un marido borracho".

¡Qué paradoja! Un espíritu fuerte, templado en las más duras pruebas, habita ese cuerpo frágil. Todo ese pequeño ser deforme refleja la calma de una inteligencia despierta.

Escucha atentamente el libro que se le lee. Tiene un gran fondo de ideas claras bebidas en las fuentes más ásperas de la vida. La enfermedad le impide gozar de las alegrías normales, corrientes en los niños de su edad. Pero si su cuerpo está amodorrado y como encogido en hielo, su espíritu juguetea al lado de las inagotables fuentes de las bellezas intelectuales y morales. Ama las historias, las bellas historias. Para no verse obligado a mendigar, aprende a leer. Ama las historias, las bellas historias, las de los demás y las que se cree capaz de poder contar él mismo. Para referirlas, para referírselas a sí mismo y fijarlas en el papel, aprende a escribir. Por la fuerza de su voluntad, vence la tiesura de sus miembros.

Vasa escribe muy bién con la mano izquierda, afirma Bakulé. Vasa tiene el don admirable de referir sus emociones personales. Su voz es suave, de acento melancólico. A la edad de ocho años, debe a la lectura el orden y la precisión en el pensamiento, la belleza y el gusto en el lenguaje.

Es uno más que se ha "reconciliado con la vida", gracias a Bakulé.

Para realizar semejantes curas de salud física y moral, se necesita talento, genio quizás.

El talento, el genio dados por el corazón.

Fiestas y actos culturales

FESTIVALES PARA HOY

EN LA CASA DEL PUEBLO

Centro cultural "Verdad y Trabajo" — Este Centro ha organizado para hoy domingo, a las 14.30 horas, en el salón de la Casa del Pueblo, un gran festival artístico y danzante.

Con tal motivo se ha preparado el siguiente programa:

Primera parte — 1. La Marsellesa, por la orquesta; 2. Aires nacionales, al piano, por las señoritas Argeminia y Alda Ayala; 2. Números de declamación por el actor nacional Oreste A. Cosentino.

Segunda parte — 1. La Internacional, por la orquesta; 2. Números de música clásica, por la profesora de piano del Centro, Argeminia Ayala; 3. Bailes nacionales (gato y malambo), por los niños Roldán; 4. Números de declamación por la niña Potolovsky.

Tercera parte — Gran baile familiar.

Precio de la entrada: hombres, $ 2; señoras y señoritas, gratis.

EN RIO DE JANEIRO 730

Grupo femenino "Hacia los Niños" y J. S. "Pablo Iglesias" (sección 7a.) — Con motivo de haberse iniciado el cuarto torneo de ajedrez de esta Juventud, así como los cursos de corte y confección, bordado, aritmética y teneduría de libros, auspiciados por el Grupo Femenino, hoy domingo, a las 16 horas, se realizará un festival artístico y familiar, en el local de ambas entidades, Río de Janeiro número 730.

El programa a desarrollarse es el siguiente: 1. Poesías por la señorita Irene Grassi; 2. Canto y guitarra por Pose, Basso, Ocampos y Aleu; 3. Cantos y bailes de arte nativo por el cuadro de la Agrupación Artística "Juan B. Justo", bajo la dirección de Andrés Beltrame; 4. Monólogos cómicos por Luis Montaldi; 5. Números de concierto por la rondalla Prado; 6. **Conferencia por la doctora Alicia Moreau de Justo, sobre un tema de interés para las mujeres.**

La entrada será libre para los afiliados, simpatizantes y alumnos.

EN NAZCA 1681

Biblioteca popular "Fenia Chertkoff" sección 15a. (Villa Mitre). — A objeto de allegar fondos para poder desenvolver con mayor eficacia la obra cultural que realiza, esta biblioteca efectuará una reunión danzante, hoy domingo, a las 16 horas, en su local social, Nazca 1681.

Entrada para invitados, $ 1.50; afiliados, 1; señoras y señoritas, gratis.

EN JACHAL, 2416

J. S. "Nueva Chicago", anexa al Centro de la sección 1a. (Nueva Chicago). — Con el propósito de recolectar fondos pro campaña antimilitarista y otras actividades culturales, la C. A. de esta agrupación ha organizado una reunión familiar, que se realizará en su local, Jáchal 2416, hoy domingo, a las 16 horas.

En un intervalo, el secretario dirigirá la palabra a los concurrentes acerca de la conveniencia de organizar una agrupación femenina.

PARA EL DOMINGO 22

EN LA CASA DEL PUEBLO

Comité electoral de la sección 5a. — Este comité, en unión de la J. S. "Emilio Zola", para el domingo 22, a las 15.30 horas, organiza un festival artístico y danzante, a realizarse en el salón de la Casa del Pueblo, a cuyo efecto se está preparando un interesante programa, que se dará a conocer oportunamente.

Por entradas, cuyo precio se ha fijado en $ 1.50 para hombres y en 30 centavos para señoras y señoritas, dirigirse al local del Centro de la 5a., Ramón L. Falcón 2753.

EDUCACION SANITARIA

Biblioteca "E. del Valle Iberlucea", de Villa Porvenir (Avellaneda). — Organizada por la C. A., mañana 9, a las 20.30 horas, en su local, Pilcomayo 1812, se realizará una conferencia a cargo del doctor Angel M. Giménez, quien disertará sobre el tema "Dos cuestiones que deben saber las familias obreras". La exposición del conferenciante será ilustrada con proyecciones luminosas.

Sociedad Luz — Mañana lunes, a las 20.30 horas, en el local de esta institución, calle Suárez 1301, el doctor Arnaldo C. Miranda dará una conferencia sobre "Los dientes. Lo que debe saber el pueblo", ajustándose al siguiente sumario: La carie dental. La enfermedad del siglo, por qué y cómo los dientes son atacados por la carie. Higiene y profilaxis. La carie en los niños. Causas predisponentes: influencia de la alimentación, luz solar, etc. Problema cultural. Nuestra misión.

AGRUPACION ARTISTICA "JUAN B. JUSTO"

LAS CLASES Y ENSAYOS DE HOY

Sección coral — Turno B, a las 14.30 horas; turno A, a las 15.30.
Sección arte nativo — A las 18.
Sección teatral — A las 17.45, ensayo de "La barra provinciana".

HOY

a las 14.30 horas

SE REALIZARA EN LA

CASA DEL PUEBLO

EL FESTIVAL ORGANIZADO

:: POR EL ::

CENTRO CULTURAL

"VERDAD y TRABAJO"

El 15 de Septiembre

REALIZAN SU TERCER FESTIVAL EN LA CASA DEL PUEBLO, EL CENTRO DE LA 9a., LUZ Y VIDA y SUB COMITE "EL CORRALON". Programas y entradas Sadi Carnot 43 y Bulnes 451.

VII5I9.

INSTRUCCION PUBLICA

COLEGIO NACIONAL DOMINGO F. SARMIENTO

Cursos del Centro de estudiantes. — Con los auspicios del Centro de estudiantes del Colegio nacional Domingo F. Sarmiento, comenzarán mañana lunes los cursos gratuitos del bachillerato para alumnos aplazados y libres, dictados por profesores del establecimiento.

Los cursos que se dictarán son los siguientes: francés 1 y 2; castellano 1 y 2; geografía 1 y 2; historia 1 y 2; matemáticas 1 y 2; biología 2 y 3 e inglés de 2o. año.

Las inscripciones se reciben en Libertad 1263, todos los días hábiles de 14 a 17.

EL TIEMPO

MAXIMA, 23.5; MINIMA, 9.6 GRADOS

Continuó ayer en ascenso la temperatura, oscilando entre 9.6 y 23.5 grados centígrados, mínima y máxima del día registradas a las 6.50 y 13.50 horas, respectivamente.

La presión atmosférica varió de 756.97 a 762.49 milímetros, extremos señalados por el barómetro a las 4 y a las 23 horas. El viento predominó del rumbo SO.

Durante la noche anterior cayeron lluvias en el norte de Corrientes, en Misiones y el este del Chaco y de Formosa, y por la mañana hubo nevadas en el oeste de Río Negro y Chubut.

El barómetro continuó en descenso en las provincias, habiéndose formado un centro de baja presión en Santiago del Estero. En el sud la presión se hallaba en ascenso.

* * POLICIA * *

EN EL CRUCE DE LAS CALLES Jonte y Bahía Blanca, el automóvil del servicio colectivo número 1299, conducido por el chofer Adolfo M. Miranda, arrolló a la señora Juana Moretti de Lapissi, de 54 años de edad, y a su nieta Nélida Mázzei, de 7 años, en circunstancias en que se disponían a cruzar la calzada.

Ambas sufrieron importantes lesiones, siendo trasladadas en grave estado el hospital Teodoro Alvarez, donde quedaron en asistencia.

Un agente de la comisaría 43a. detuvo al conductor.

* * *

CARLOS ROURA CONFESO YA la participación que le cupo en el robo cometido por su hermano Jorge. Sin embargo, de los 150.000 pesos que faltan aun para completr la suma total substraída, ni un peso ha aparecido. ¿Logrará la policía recuperar algo del dinero que resta? Difícilmente. Si son verídicas las declaraciones que hizo Carlos ante el juez, respecto a la vida que llevaba él y sus familiares, la adquisición de caballos de carrera, la filmación de la película que representa la "hazaña" de su hermano, la compra de lujosos autos y el tren de lujo y de derroche en que vivían, difícilmente, repetimos, la policía podrá recuperar un sólo peso.

* * *

POR CUESTIONES DEL MOMENTO, suscitóse un incidente entre José Abite y Víctor González.

Exaltados los ánimos, los contrincantes se fueron a las manos trabándose ambos en franca pelea.

Durante el transcurso de ella, González extrajo de entre sus ropas una filosa cuchilla con la cual infirió a su adversario una profunda herida en el costado izquierdo del cuerpo.

El herido fué hospitalizado y el agresor fué conducido detenido al local de la comisaría 33a., donde se inició la instrucción del sumario de práctica.

* * *

EN CIRCUNSTANCIAS EN QUE EL menor Francisco Moirano, argentino, de 16 años de edad, se hallaba trepado sobre un andamio en la obra que se construye en la calle Loyola 674, perdió el equilibrio y cayó al pavimento desde una altura de cuatro metros.

De resultas de la caída sufrió graves lesiones en distintas partes del cuerpo, siendo por este motivo internado en el hospital Pirovano.

La seccional 25a. instruye el sumario de práctica.

* * *

AL CAERSE DE UN ALTILLO SItuado a una altura de tres metros, Germán Godoy, francés, de 80 años, caballerizo, sufrió serias lesiones que ponen en peligro inminente su vida.

El accidente ocurrió en la casa de la calle Concordia 654, donde el anciano trabajaba.

* * *

UN AGENTE DE LA COMISARIA 5a. detuvo ayer a la tarde, frente al número 288 de la calle Uruguay, al sujeto Angel Pastore, de nacionalidad argentina, de 31 años de edad, domiciliado en la calle Pillado 940, quien momentos antes, en la calle Paraná frente al número 331, había descerrajado dos balazos contra una persona que se dió a la fuga en un automóvil, herida sin duda alguna, puesto que ha dejado en la acera un reguero de sangre.

Al ser detenido, Pastore empuñaba aún el revólver utilizado, y a pesar de esto niega terminantemente el hecho que se le imputa.

* * *

MIENTRAS SE HALLABA JUGANdo en la acera de la calle Garzón 5080, la menor Francisca Gluca, de 21 meses de edad, en un descuido cayóse a una zanja con agua existente frente al lugar nombrado. Varias personas corrieron en auxilio de Francisca y lograron extrerla con vida aún, pero al ser conducida al hospital Salaberry, en el trayecto dejó de existir.

La comisaría 42a. instruye el sumario.

* * *

El MEDICO DE GUARDIA DEL hospital Alvarez, doctor Antonio Serra, fué anteanoche agredido a puñetazos por Eduardo Ibánez, argentino, de 28 años de edad, casado, con domicilio en la calle Avellaneda 2437.

El motivo de la agresión se debe a que el facultativo nombrado, no atendió con la premura debida, a la menor María Elena Conde, de 8 años, quien había sufrido un accidente y a la cual Ibánez había conducido al hospital.

Serra resultó con ligeras contusiones en el rostro.

El agresor fué detenido y conducido al local de la comisaría 38a. donde se le instruye un sumario.

* * *

FUERON DETENIDAS LAS MUjeres Josefina Lionea, española, de 29 años de edad, soltera, e Hipólita Alvarez, de la misma nacionalidad que la anterior, de 55 años de edad, ambas domiciliadas en la casa de la calle Guardia Nacional 440.

Las nombradas agredieron el día anterior al oficial inspector de la seccional 44a., Francisco de la Barca, en circunstancias en que tomaba intervención en un incidente que se había suscitado entre varias personas, frente al número 410 de la arteria nombrada anteriormente. Las dos mujeres luego de agredirlo de hecho y de palabra, se refugiaron en su domicilio, siendo detenidas horas más tarde.

La seccional 44a. instruye el sumario de estilo.

FARMACIAS DE TURNO PARA HOY

Sección	
1a.	Florida 507 y 716, 25 de Mayo 266 y Sarmiento 799.
2a.	Moreno 688 y Chile 700.
3a.	Lavalle 1001 y Sarmiento 1302.
4a.	Tacuarí 800, Avenida de Mayo 900, Moreno 1300 y México 1099.
5a.	Lavalle 1600, Bmé Mitre 1414 y Sarmiento 2082.
6a.	Victoria 2400, Chile 1801, Venezuela 1502, Alsina 2101, Belgrano 2201, México 2102 y Alsina 1801.
7a.	Sarmiento 2300, Cangallo 2101 y 2602, Pueyrredón 902, Viamonte 2400, Lavalle 2700 y Tucumán 2102.
8a.	Belgrano 2801 y 4101, Rivadavia 2916 y Victoria 3502.
9a.	Corrientes 3901, Rivadavia 3599, Díaz Vélez 3399 y Lavalle 3100.
10a.	Rivadavia 4002, Belgrano 3802, Directorio 249, Formosa 1, San Juan 3855 y 4200, Independencia 4200 y Constitución 4001.
11a.	Gaona 902, Bogotá 351, Humahuaca 4302, Bmé Mitre 4466, Río de Janeiro 797 y Rivadavia 4632.
12a.	P. Goyena 601, Directorio 902 y 1499, Asamblea 891, J. B. Alberdi 1124 y Rivadavia 6136.
13a.	Monte Dinero 700, Paramaribo 805, avenida San Martín 1549, Neuquen 802, Gaona 1383, Donato Alvarez 487 y Canalejas 601.
14a.	Bolívar 529, San Juan 799, Brasil 602.
15a.	Paraguay 901, Reconquista 1000 y Carlos Pellegrini 1282.
16a.	Lima 1101, Garay 1100, San José 1402 y Salta 2002.
17a.	Charcas 1371, Callao 2000 y Santa Fe 1702.
18a.	San Juan 2102 y 2499, Pavón 2201 y Carlos Calvo 1599.
19a.	French 2302, Santa Fe 2400, Las Heras 2318, Paraguay 2100 y Mansilla 2601.
20a.	Independencia 2900 y 3574, Carlos Calvo 2000, Rioja 1501, Boedo 1078 y San Juan 3300.
21a.	Charcas 3500, Santa Fe 3587, Honduras 4001, Las Heras 2902 y Berutti 3100.
23a.	Santa Fe 4402, Paraguay 4201 y Cabello 3562.
24.a	Almirante Brown 899, Suárez 252 y Brandsen 59.
25.a	Rivera 263, 702 y 1002, Cánning 761 y 1602, Thames 1650 y Uriarte 1901.
26a.	Patricios 299 y 925, Lamadrid 1000, Montes de Oca 322 y Suárez 1899.
27a.	Gurruchaga 102, Triunvirato 400 y 901 y Warnes 96.
28.a	Garay 3600, Pedro Echagüe 1601 y Vélez Sarsfield 99.
29a.	Jorge Newbery 4002, Alvarez Thomas 602, avenida del Campo 1112, Donato Alvarez 2023, Concepción Arenal 4402 y Paramaribo 2201.
30a.	Alvarado 900, Patricios 1601 y Montes de Oca 1700.
31a.	Federico Lacroze 2818, Santa Fe 5391, Cabildo 499, Guatemala 5300, Bompland 1619 y Blandengues 799.
32a.	Montes de Oca 1401, O. Cruz 2301 e Iriarte 3200.
33a.	Cabildo 1641 y 3799, Pampa 1501 y General Paz 2302.
34a.	Caseros 2858 y 2402, Salcedo 3200 y avenida Sáenz 360.
35a.	Republiquetas 3502, Cabildo 2409 y 4199, y Zapiola 2201.
36.a	Avenida La Plata 1519, Caseros 3799, Mármol 2062, Balbastro 539, Inclán 4100 y Boedo 1729.
37a.	Echeverría 3301, Alvarez Thomas 1298 y 2421, Monroe 4299, Freyre 1399, Republiquetas 4300 y Donato Alvarez 3203.
38a.	Rivadavia 6799 y 7584, Páez 2900, San Pedrito 236, Gaona 2483 y 3000, Directorio 2401, Thorne 1483 y Avellaneda 2099.
39a.	Cullen 5201, G. Artigas 5138, Triunvirato 4602 y Mendoza 5300.
40a.	Directorio 3900, José Martí 700, J. B. Alberdi 3499 y 4301 y San
41a.	Avenida San Martín 1502, 2218 y 2947, San Blas 1902, Nazca 1999, G. Artigas 1306 y Gaona 3801.
42a.	Avenida Chicago 6599, Escalada 1101, J. B. Alberdi 5657
43a.	Rivadavia 8245 y 9175, L. de Vega 1277, Gaona 3799, Orán 1810, Avellaneda 3202, Nazca 1078 y Segurola 600.
44.a	Virgilio 398, Escalada 499, Tellier 407, Carhué 71 y Rivadavia 10800.
45a.	F. de Enciso 4709, Segurola 2002, Cuenca 3675, Sanabria 2302 y avenida San Martín 3562.

ANTES DE ADQUIRIR UNA FAJA

ASEGURESE DE SU EFICACIA

LAS FAJAS LEONARD

en todos sus modelos y creaciones, son entregadas con la garantía de su duración y resultado, porque debido a su confección sobre medida, a la calidad de sus materiales y a su aplicación perfecta, ofrecen un conjunto insuperable que jamás decepciona.

Millares de personas usan la Faja Leonard, porque es la única que asegura su eficacia.

REMITIMOS, GRATIS, CATALOGOS

Concedemos créditos y descuentos a sociedades, federaciones, etc.

CASA LEONARD

577 ESMERALDA 577

Buenos Aires

INSTITUTO SUPERIOR DE CIENCIAS COMERCIALES

"HELLER"

RIVADAVIA 3412 U. T. 0938 Mitre Buenos Aires

ESCUELA PRACTICA DE ESTUDIOS MERCANTILES

La más acreditada y moderna de la República, dirigida y atendida personalmente por su FUNDADOR y DIRECTOR: ISAAC HELLER, Profesor, Contador, Balanceador Público y Autor de las renombradas Obras "SISTEMA HELLER".

Cursos permanentes, rápidos y prácticos para: "CONTADORES", "BALANCEADORES", "TENEDORES DE LIBROS", "PERITOS MERCANTILES", "CAJERAS", "TAQUIGRAFOS", "EMPLEADOS IDONEOS", de Comercio, Bancos y Oficinas, "DACTILOGRAFOS", "SECRETARIOS", "CORRESPONSALES". La enseñanza es individual y las clases funcionan de mañana, tarde y noche. Otórganse Diplomas.

AL INTERIOR: Se envían gratis informes y condiciones de los Cursos especiales por CORRESPONDENCIA a los aspirantes a alguno de esos títulos.

Cursos especiales para obreros: Preparación práctica de Aritmética, Caligrafía, Ortografía, Redacción, Correspondencia Comercial, Contabilidad, etc. Cuota, $ 10 por mes.

OBRAS "SISTEMA HELLER"

"TRATADO PRACTICO DE CONTABILIDAD Y TENEDURIA DE LIBROS". Texto oficial. Aprobado por el Ministerio de Instrucción Pública. Consagrado el mejor y más completo ... $ 6.—
"ARITMETICA COMERCIAL" (Práctica y Razonada) ... " 2.50
"ORTOGRAFIA CASTELLANA". Apareció la Octava edición ... " 2.50
"CONSULTOR DEL COMERCIANTE". (Apareció la nueva edición) ... " 4.—
"TAQUIGRAFIA COMERCIAL" (Pitman) ... " 3.—
"MODELOS DE CONTABILIDAD". Contiene 35 Modelos ... " 1.50
"CALIGRAFIA MODERNA". Contiene 5 letras diferentes ... " 1.—

Pedidos al autor: ISAAC HELLER, Rivadavia 3412, Buenos Aires, y principales librerías

Aux Charpentiers

MEXICO 1302

Casa fundada en el año 1889

TRAJES

en brines azules y de colores para todos los oficios.

ESPECIALIDAD

en Ropa de trabajo y para el CAMPO

Enviamos catálogo y muestras gratis

Maynard & Fèvre

Sucesores de

LOUIS POT Y MAYNARD

Todo pedido de catálogo es atendido de inmediato; por consiguiente, si no es recibido por el interesado en seguida, sírvase solicitarlo nuevamente.

—¿Otro traje nuevo?
—Sí, me costó 80 centavos.
—¿Y cómo?
—Teñí el traje verde con ANILINA COLIBRI!

ANILINA

COLIBRI

COLIBRI

tiñe 4 veces más que sus similares. Nunca falla y se vende en todas partes.

¡Te espera otra sorpresa! Esta noche te diré la suerte con el Oráculo "COLIBRI", que me regalaron al comprar el paquete.

EN VENTA EN TODAS LAS CASAS IMPORTANTES DE LA REPUBLICA

Unico representante y concesionario para la América del Sud: Casa "Orthrex", Cangallo 1970/4, Bs. Aires.

EL IRIGOYENISMO DE MORON Y SUS PREOCUPACIONES

Un aumento de sueldo con vistas a las próximas elecciones

DESFACHATEZ

MORON, 7 (Corresponsal) — Los concejales irigoyenistas que forman mayoría en el concejo deliberante de Morón, han presentado y aprobado sobre tablas en la sesión realizada el 24 de agosto próximo pasado, un proyecto que establece "elevar a 130 pesos el sueldo de todo el personal contratado mensualmente por la comuna y que entrará en vigor después del 1o. de enero de 1930". Se le ha dado al asunto una publicidad tan desmedida, que salta a la vista el propósito electoral que lo ha inspirado.

Los radicales han lanzado con este motivo un manifiesto cuya lectura avergüenza por su adulonería y servilismo hacia el caudillo máximo local.

El aumento proyectado es un engaño.

El motivo real de este proyecto, es "hacer echar el resto" a los empleados municipales en la próxima campaña electoral, desde que el único interés que tienen estos politicastros, es asegurarse la intendencia por dos años más.

¿Cómo creer en la sinceridad de propósitos de estos concejales que, en vísperas de elecciones se acuerdan de proyectar mejoras para los empleados de la comuna, cuando se pasan todo el año sin sancionar una ordenanza que beneficie a los trabajadores y al pueblo en general?

La finalidad del comentado proyecto evidencia su propósito, y termina con las siguientes sugestivas palabras: "Y es por eso, que para mantener tan bellas esperanzas y realidades, ustedes deben votar en masa, en las próximas elecciones de noviembre, a favor de la U. C. R.".

LOS ALTOS MAGISTRADOS DE LA PROVINCIA NO SE ANIMAN...

Políticos y desocupados de la ciudad capital de la provincia — que allí son legión los unos y legión los otros — se hallan en la más ansiosa y enervante de las expectativas frente a la actitud que los altos magistrados de Ja Suprema corte de justicia adoptarán en la cuestión que por inconstitucionalidad fuera planteada a la provincia, con motivo de las leyes que hicieron cesar en Buenos Aires el funcionamiento de los hipódromos.

Los ministros de la Corte tienen listos ya sus respectivos votos fundados, y en los corrillos familiares y en los sociales ha sido ya divulgado su alcance y contenido, que a lo que parece son abiertamente contrarios a la continuación de la actual situación, vale decir, que se pronuncian por la reapertura de los hipódromos.

Pero debe haberles llegado alguna mala noticia... y la tan amenazada sentencia no se produce y no hay un solo ministro de la Corte que sea capaz de contestar rápida y formalmente la más inocente de las preguntas sobre el particular.

"Está a estudio"... "Faltan algunos antecedentes"... "En la acordada próxima"...

Y nada más.

AVELLANEDA GASTA POR AÑO $ 612.120 EN PERSONAL PARA ARREGLO Y CUIDADO DE SUS CALLES

Sin embargo las villas se encuentran abandonadas

AVELLANEDA, 7. — Los barrios suburbanos de Avellaneda se muestran en un abandono completo, en tal forma que las villas se hallan incomunicadas. A la incapacidad del gobierno municipal debe atribuirse esta situación que poco había en favor del adelanto de la primera ciudad de la provincia.

Bien pudiera suponerse que la falta de recursos ha motivado esta situación pero ello no es así, pues en el presupuesto figuran ciento veinte peones que cuestan quince mil seiscientos pesos mensuales, o sea ciento ochenta y siete mil ochocientos pesos anuales.

Con este número pueden constituirse cuadrillas de diez o doce peones que distribuídos en forma acertada mantendrían en buen estado las calles de las villas. Se cuenta para ello con equipos camioneros que por una grave desidia permanecen abandonados en el corralón municipal. Se da como razón de ello la falta de personal competente. ¿Se quiere mayor irregularidad?

No tan sólo las calles sin afirmado se encuentran en tal estado de abandono, sino también las pavimentadas, muchas de las cuales no han tenido la "suerte" de que la acción municipal se hiciera presente en ellas.

Seiscientos doce mil ciento veinte pesos anuales, se destinan en el presupuesto, solamente en personal destinado a arreglo e higiene de las calles. Tal vez el intendente municipal afirme que con esta cantidad no se puede hacer nada...

COMISARIOS CUATREROS

ROSARIO, 7 — Hace rato que en los departamentos del sud de la provincia se vienen denunciando robos de hacienda, sin que se pudieran arrestar a los cuatreros. ¿Cómo iba a "poderse?... ¡Si eran los mismos comisarios! A. Pedernera, comisario de Bombal, y Rómulo Cianci, comisario de Alcorta, en complicidad con algunos carniceros, robaban haciendas que éstos sacrificaban para el consumo. El juez doctor Trillas recibió denuncias serias y concretas y con el fiscal doctor O. López, se trasladaron a Alcorta comprobando ampliamente las denuncias y procedieron a la suspensión en sus cargos a los comisarios nombrados, arrestándolos y poniéndolos a disposición de la justicia.

Los salarios y el costo de la vida en la provincia de Buenos Aires

El diputado Lemos demuestra que en La Plata la vida es más cara que en la capital federal mientras que los salarios obreros son inferiores

LO QUE REVELAN LAS ESTADISTICAS OFICIALES

En el reciente debate a que dió lugar la sanción de la ley de radicación de industrias en la ciudad de La Plata, el diputado Lemos que intervino activamente en el mismo, hizo algunas consideraciones relativas al costo de la vida obrera en la provincia y estudió las condiciones de trabajo y de salarios, llegando a la conclusión de que éstas son muy inferiores a las de la capital federal.

A través de las estadísticas oficiales que proporciona la memoria del ministerio de gobierno, en la parte relativa al Departamento del trabajo, nuestro compañero puso en evidencia la inferioridad de los salarios y los elevados precios de los artículos de consumo en la capital de la provincia.

Estimamos de interés consignar esos datos, transcribiendo al efecto, la parte pertinente del discurso del diputado Lemos, y que omitimos al hacer crónica del referido debate.

Los salarios y las estadísticas oficiales

UN CURIOSO PRESUPUESTO OBRERO

Malabarismo de cifras y optimismo burocrático

Se ha dicho que nuestros obreros están en condiciones excelentes de salario en relación con las condiciones fáciles de vida que hay en La Plata ,pero yo he querido escontrar esa manifestación expuesta en datos oficiales, pues no basta la simple enunciación cuando se trata de afirmaciones de esta naturaleza. Es necesario probar que las condiciones de vida son más fáciles, y que el salario real por tanto es más alto que en otras localidades; para ello hay que recurrir a los datos imparciales, no a las estadísticas o datos que puedan dar los gremios interesados, como serían los patrones por ejemplo; tengo aquí la memoria del ministerio de gobierno, la última que se ha publicado, y que consigna a este respecto una serie de datos muy concluyentes.

A propósito de las condiciones de vida y de salario, trae esta memoria, datos que yo conceptúo del más alto interés y que me voy a permitir leer, sintetizando para no fatigar a los señores diputados con la lectura de todos los cuadros de la misma. He tomado solamente los datos que mejor sirvan a los fines que me propongo, es decir, a poner en evidencia que el salario real de los trabajadores de La Plata y las condiciones de vida de los mismos, no son superiores a los de la capital federal.

Entre los muchos obreros calificados, obreros de oficio que figuran en la memoria del ministerio de gobierno con salarios de seis, siete y ocho pesos por día y hasta de dos cincuenta, he tomado el término medio, el de un obrero calificado, que aparece en la página 145 de esa memoria. Se trata de un maestro de pala, jefe de los obreros de una panadería, que gana pesos seis por día en La Plata, lo que equivale, según la misma planilla del ministerio, a un sueldo de pesos ciento cincuenta moneda nacional mensuales, porque hay que descontar los días que no trabaja.

El presupuesto de gastos de este obrero se descompone, según la planilla citada, sobre la base de un obrero casado, con mujer y dos hijos, en esta forma: por alimentación, según la planilla, este obrero y su familia gastan pesos cuarenta por mes; por vestido, diez pesos con cincuenta centavos; por comestible, pesos veinte moneda nacional. Yo no entiendo bien esta diferenciación entre alimentación y comestibles, pero sumándolas, formamos la cantidad de pesos sesenta moneda nacional por mes, por alimentación de un hombre, su señora y dos hijos. Por luz, pesos tres; alquiler, pesos cuarenta; por periódicos, un peso con cincuenta centavos; escuela gratis, pues la memoria supone que los niños van a la escuela con matrícula gratis, sociedad obrera, pesos dos; tabaco, pesos tres; otros gastos diez pesos con cincuenta centavos, y al final un sobrante según memoria, de pesos diez y nueve con cincuenta centavos moneda nacional por mes.

Este último dato, el del sobrante de casi veinte pesos moneda nacional mensuales, pone bien en evidencia la elocuencia de las estadísticas oficiales y el criterio con que ellas se elaboran.

Los señores diputados que tienen familia, saben bien las condiciones y las necesidades de la vida en general, tanto de los obreros manuales como de los que no lo son, y pueden los señores diputados decir, sin mayor estudio, si es posible que con cuatro personas con pesos sesenta moneda nacional por mes; si es posible que se vistan cuatro personas con diez pesos mensuales, y si es posible que todavía a esa familia que sólo percibe pesos ciento cincuenta, le sobren pesos diez y nueve con cincuenta por mes.

Sólo haciendo un verdadero malabarismo de cifras, se puede admitir el optimismo de este documento burocrático.

Pero además de esa aberración, en el presupuesto que figura en la memoria del ministerio de gobierno, no aparece un solo rubro destinado a la atención médica del feliz obrero y de su familia. No se calcula un solo centavo para asistencia médica de ese hombre que trabaja constantemente, no se calcula un sólo centavo para médico y farmacia de esa familia que, sin embargo, está más expuesta que la de otras clases a las enfermedades frecuentes.

Tampoco se destina un solo centavo para el esparcimiento sano y útil de ese obrero y de su familia, y sin embargo hay un excedente de diez y nueve pesos con cincuenta centavos.

Francamente los señores diputados ya habrán advertido que no se necesitan demasiadas explicaciones para llegar a la conclusión de que es un salario irrisorio, un salario de sambre.

¿Y si yo dijera a los señores diputados que un herrero mecánico en la provincia de Buenos Aires, según estadísticas oficiales, gana ciento veintidós pesos por mes, salario inferior a lo que ganan los barrenderos en la ciudad de Buenos Aires?

Esa es la situación de los obreros que trabajan en la ciudad de La Plata. ¿Y los señores diputados creen que nosotros podemos pasar inadvertido este proyecto, sin establecer una cláusula que por lo menos les asegure al personal de estas industrias un salario suficiente, ya que al fin y al cabo estos industriales que vienen buscando toda clase de beneficios a la provincia de Buenos Aires, deben tener como obligación mínima tratar como hombres y no como bestias a los obreros que van a ocupar en sus establecimientos?

¿Podría pasar desapercibida para nosotros esta situación?

La falta de leyes del trabajo en la provincia favorece la situación precaria en que vive la clase obrera

Situación inferior que responde a muchos factores y entre ellos especialmente a la falta casi absoluta que se advierte en la provincia de leyes del trabajo, porque en esta legislatura no podemos conseguir ninguna sanción que tienda a mejorar las condiciones de vida del pueblo trabajador.

Hemos luchado durante varios años por sacar a flote una ley que reglamente las condiciones de trabajo de los dependientes del comercio. No se trata por ella de ofrecer a dicho gremio privilegios o canongías, sino simplemente de proporcionarles una jornada normal de trabajo, reglamentando a la vez las condiciones de higiene indispensables para la propia vida; pero no obstante nuestro empeño, hasta ahora no lo hemos conseguido. La ley fué votada, después de algunas discusiones pasó al senado y ha vuelto de allí con algunas modificaciones, y últimamente ha sido enviada al seno de la comisión respectiva para su estudio, pero mucho me temo de que siga ahí durmiendo quién sabe durante cuánto tiempo. Por eso decía al iniciar esta exposición, que en la provincia, con respecto a leyes de protección de los trabajadores, no hemos logrado, desgraciadamente, sino muy poca cosa. ¿Cómo no vamos a preocuparnos de que estas industrias que vienen aquí a instalarse en virtud de privilegios y concesiones sean obligadas a pagar mejores salarios? Se ha dicho que sería muy posible la instalación de industrias importantes, como la de Ford y también la de artefactos de goma para automóviles, y a este respecto se habla de que vendría la casa Good Year a instalarse en la zona industrial de La Plata. Si reparamos que se trata de industrias procedentes de Norteamérica, vale decir, del país que paga los salarios más altos, del país clásico, podría decirse, de los altos salarios y a cuyas industrias se piensa ofrecer grandes ventajas y exenciones de impuestos, ¿cómo es posible sostener que además de todo eso, que ya es mucho, vamos a ofrecerle también carne barata de explotación, vamos a hacer que los obreros que ocupen, argentinos o extranjeros, sean pasto de explotación de las industrias yanquis? Eso es lo que nosotros no podemos pasar en silencio. Pedimos y deseamos que por lo menos se trate a nuestros obreros con la consideración que merecen los del país de que esas industrias proceden.

EL DIPUTADO LEMOS

La carestía de la vida en la provincia

LO QUE CUESTAN LOS ARTICULOS DE PRIMERA NECESIDAD EN LA CIUDAD DE LA PLATA

Una comparación interesante

Entró luego el diputado Lemos a demostrar que, a través de las cifras oficiales, la carestía de la vida en la capital de la provincia era un hecho que no era posible negar.

Yo he hurgado siempre, agregó, en las memorias de ministerio de gobierno y me he encontrado con datos que considero interesante señalar a los señores diputados.

En la ciudad de La Plata, el costo de la vida sostengo que es superior al de Buenos Aires, porque los artículos de primera necesidad valen más caros que en la capital de la república.

He tomado de la memoria del ministerio de gobierno estos datos: en sus páginas 150, 151, 152 y 153 se registran cuadros interesantes sobre el costo de la vida, que es superior a los de la capital federal, a excepción de los alquileres, que son algo más reducidos en algunos lugares de la ciudad. Los alimentos cuestan más, como lo prueba la estadística del Departamento provincial del trabajo.

He aquí algunos precios medios de los artículos alimenticios en la ciudad de La Plata, según los datos oficiales:

El azúcar tucumana vale treinta y cinco centavos el kilo, como en la capital federal; el azúcar refinería, cuarenta centavos; arroz glacé, cuarenta y ocho centavos el kilo, término medio, y en la capital federal, treinta y cinco centavos. Y para no hacer afirmaciones en el aire, he traído un catálogo de una cooperativa importante de Buenos Aires, que suministra sus artículos a varios miles de familias.

La cooperativa "El Hogar Obrero" tiene estos precios: arroz glacé, treinta y cinco centavos, mientras en La Plata vale cuarenta y ocho. En otras casas que especulan con ese artículo, se puede encontrar el arroz glacé a este precio y aun a precio inferior.

Cualquier catálogo de casas de comercio de la capital federal, nos da el término medio y aun precios inferiores a los de La Plata, en artículos de primera necesidad.

Continuando con la memoria, tenemos que el aceite común, mezcla de algodón o de maní con oliva para uso de cocina, vale pesos uno sesenta el litro, mientras que en el Hogar Obrero se cotiza a pesos uno treinta y el aceite puro de oliva a pesos uno sesenta y cinco el litro.

El fideo vale en La Plata cuarenta y ocho centavos el kilo; en Buenos Aires, treinta y ocho centavos; el amarillo vale en La Plata, cincuenta y ocho y en Buenos Aires, cincuenta y dos; la harina de trigo, treinta y dos centavos el kilo y en Buenos Aires, veinticinco centavos; la harina de maíz vale veintitrés centavos y en la capital federal, veinte centavos el kilo.

Pueden tomar nota los comerciantes que me escuchan para rectificarme, por que si así se hace, la rectificación no será para mí, sino para el gobierno.

Pan de segunda clase, vale treinta y cuatro centavos el kilo y en Buenos Aires, treinta; el pan de primera, treinta y nueve y en Buenos Aires, treinta y cinco centavos el kilo. La yerba mate vale aquí, pesos uno veinticinco el kilo y en Buenos Aires, pesos uno veinte. Y podríamos seguir la enumeración si no fuera a fatigar a los señores diputados con una lectura demasiado larga, pero solo diré que hay algunos artículos que se producen en La Plata, como hortalizas y verduras, pues estamos rodeados de quintas que abastecen en gran parte las necesidades de la capital federal, y así vemos todos los días una interminable fila de camiones que con esa producción se dirigen hacia aquella capital. A pesar de ello, la peor producción es la que se consume en La Plata, porque la buena se lleva a la capital, cuesta más cara.

El deber del Estado es el de propender a elevar las condiciones de vida favoreciendo la implantación de altos salarios

Establecidas así las cosas, demostrado con los propios informes oficiales, que la vida es más cara, que en general los salarios se mantienen en un nivel inferior, ¿qué podemos decir entonces del porvenir que les espera a los obreros y empleados que van a ser ocupados en industrias próximas a instalarse en la zona privilegiada de La Plata? ¿Qué podemos pensar de la situación de esa gente si nosotros no tratamos de dar alguna sanción de orden legislativo, que si no suprime la explotación de que pueden ser objeto, por lo menos la atenúe? ¿Cómo no vamos a poner al abrigo de las contingencias a que pueden exponerse empleados y obreros que van a ser ocupados en condiciones absolutamente inferiores a los de la capital federal? ¿Cómo no poner al abrigo a ese personal, sin darle alguna sanción legal que lo defienda?

¿Podemos nosotros tolerar esa situación, en presencia del cuadro pavoroso que nos ofrecen los propios informes oficiales, mirar de brazos cruzados el incremento industrial, sin pensar que éste está íntimamente ligado al desarrollo de la población? No se ha hecho lo mismo en los Estados Unidos ni en los países de Europa, de donde proceden esas industrias; y los propios industriales capacitados para comprender la conveniencia del desarrollo industrial y del bienestar de la población, son los que han fijado en sus presupuestos de gastos de producción los altos salarios de que gozan los obreros de sus fábricas.

En Estados Unidos se ha podido reducir el costo de producción hasta competir ventajosamente con los mercados europeos, y se ha llegado a reducir los precios de las maquinarias, automóviles, tractores y máquinas agrícolas en general, hasta competir con los más bajos de las fábricas europeas. ¿ Y por qué ha ocurrido eso? Porque juntamente con los altos salarios que han elevado el jornal, se ha perfeccionado la técnica de la industria, mejorando sus procedimientos y métodos de elaboración y de trabajo, todo lo cual ha permitido producir más con menos costo y al mismo tiempo pagar los mejores salarios.

Debemos nosotros propender, pues, a que en el país ocurra lo mismo: que se perfeccionen los métodos de trabajo, que vengan las industrias capaces de mejorar su técnica, aumentando la producción y rebajando su costo. Pero esto no se producirá en el país si permitimos que se establezcan industrias raquíticas, que todo lo esperan de los bajos salarios de los trabajadores, de la carne de trabajo y de miseria!

Los conservadores y radicales de Mar del Plata que forman mayoría en el concejo deliberante, no cejan en su propósito de "voltear" al intendente socialista

PARA CONSEGUIRLO APELAN A TODOS LOS MEDIOS, POR REPUDIABLES QUE ESTOS SEAN

Unidos por el despecho y la impotencia, los conservadores e irigoyenistas de aquella ciudad, olvidándose de los agravios que mutuamente se han inferido y se siguen infiriendo en todo el país, formaron un frente único para combatir al socialismo que, desde hace diez años, gobierna con el aplauso del pueblo honesto y laborioso la comuna del gran balneario.

Derrotados en sucesivos comicios por los candidatos socialistas, han perdido toda esperanza de llegar al gobierno por el camino recto del sufragio.

Desesperados, y a fin de entorpecer la marcha regular de la administración, desquiciaron a principios del año en curso la ordenanza de impuestos, privando a la municipalidad de cuantiosos recursos, creyendo torpemente que, faltándoles recursos, el intendente socialista se vería desprestigiado pues no podría llevar a la práctica, en forma eficaz, las obras de bien general que con el aplauso de la población viene realizando el Partido desde su ascensión al gobierno.

Para empeorar aún más la situación del intendente, rebajaron las partidas para obreros obligándolo a despedir a una buena cantidad de peones, rebajando a la vez los sueldos de los empleados, muchos de ellos con más de doce años de servicios, prestados a satisfacción.

Pero, sus siniestros planes, han tenido la virtud de despertar en el vecindario que allí como quizá en ninguna otra ciudad del país, vive al día, en lo que a la marcha de la comuna se refiere, por la educación que diariamente imparte nuestro Partido, el más absoluto repudio a su obra negativa.

Tal fué el desprestigio de esa gente, que dos concejales del grupo conservador, se retiraron a sus casas apenas iniciada la descabellada ofensiva, y, un miembro del grupo irigoyenista, hizo lo propio al poco tiempo.

Recursos de mala ley

Con su primer fracaso, no se dieron por vencidos, antes al contrario; en su torpe afán, interpelaron al intendente por supuestas violaciones a la ordenanza de impuestos en la parte del impuesto a las terneras, en que para beneficiar a uno de sus amigos políticos, lo rebajaron en un peso por animal, para resarcirlo en esta forma de las sumas gastadas en las campañas electorales.

El intendente, reglamentó la ordenanza, haciéndolo en lo forma menos perjudicial para los intereses de la comuna puesto que la rebaja del impuesto no beneficiaba en absoluto a los consumidores puesto que ella no alcanzaba a un centavo por kilo de carne.

Viendo en la reglamentación una falta de cumplimiento a las ordenanzas dictadas por el concejo, se dijeron: ésta es la nuestra. Pero el intendente y los concejales socialistas, destruyeron durante la interpelación los sueños dorados del contubernio, pues a pesar de haber citado una comisión especial a los matarifes, no se pudo probar la falta de cumplimiento a la ordenanza.

Frustrados en sus bastardos fines e incapaces de tomar una resolución en el concejo, trataron de desprenderse del feo asunto, elevando los antecedentes a la justicia del crimen para que ésta lo fallase.

Apenas votada esta resolución empezaron a mover influencias para que la justicia no escatimase medios para llegar al fin que se habían propuesto, y en tren de buscar "cuñas" que apadrinasen su mala causa, llegó una comisión del contubernio a trasladarse a una de las lejanas provincias andinas para buscar en ella el calor y el apoyo de un interventor federal muy allegado al presidente de la república.

El juez pidió un instructor y éste se encuentra en la actualidad levantando el sumario, en el que cifra el contubernio todas sus ilusiones, pues por las influencias puestas en juego, piensan lograr ampliamente los fines que persiguen.

Otra barrabasada:

Sabiéndose derrotados en los próximos comicios de renovación, y seguros que los electores extranjeros votan en un 80 o|o por nuestro partido, trataron de poner trabas a la inscripción suprimiendo los días domingos por ser éstos los que aprovechaban los electores para inscribirse y exigiéndoles a la vez, documentos que probasen su identidad y monto de los impuestos pagados, hasta a los vecinos más antiguos de la ciudad.

El primer día de inscripción, sus planes dieron el apetecido resultado, pues de doce extranjeros que concurrieron al concejo para ponerse en condiciones electorales, rechazaron once, inscribiendo a uno solamente.

Con el "triunfo" obtenido en el primer día, su gozo no tuvo límites, y, frotándose las manos, recorrían el centro de la ciudad comentándolo. Pero su alegría fué efímera; el segundo día una ola de extranjeros, invadió el recinto del concejo dispuesta a abrirse el camino que tan torpemente se le quería cerrar, y munida de todos los comprobantes rebasó la medida dejando a los fiscales del contubernio, eficazmente secundados por dos representantes de los independientes del socialismo sumidos en el mayor desconsuelo; sus cálculos habían fallado esta vez también.

Cerrado el registro el 30 de agosto, el número de inscriptos en el padrón de extranjeros sobrepasó en cien a los anotados el año anterior contando por lo tanto este padrón con 611 inscriptos.

La última esperanza.

Prevalidos de su mayoría numérica en el concejo, se dice que los dirigentes del contubernio, resolvieron tachar un gran número de inscriptos aun estando convencidos de la enormidad que ello representaría, puesto que sus representantes legales en el momento de la inscripción, no han hecho objeción alguna.

De llevar a cabo esta última barbaridad, el contubernio que a la fecha se considera cadáver, no haría más que cabarse su propia fosa donde será definitivamente sepultado el último domingo de noviembre próximo.

La obra socialista.

Aun con todas las piedras puestas en el camino, por la inconsciencia y la mala fe de los políticos bárbaros, nuestro partido lleva a cabo su obra de bien público sin preocuparse mayormente del ladrido de los perros.

El pueblo nos acompaña con sus simpatías y con su aplauso sincero y desinteresado y ello nos basta y sobra para triunfar ampliamente en los comicios que se avecinan.

SE REALIZARA UN ACTO DE PROTESTA EN CHIVILCOY

Esta tarde, por los negocios de la empresa pavimentadora

ORADORES

CHIVILCOY, 7 (Corresponsal) — Organizado por el comité electoral, se llevará a cabo mañana domingo un importante acto público en la plaza 25 de Mayo, a las 17 horas, para protestar por los escandalosos negocios que la empresa Regino T. López y compañía, concesionaria de las obras de pavimentación, hace con los dineros del pueblo, cuyos únicos responsables son las autoridades municipales, que se entregaron a ciegas a esta empresa, que vino a hacer la tabla salvadora que los libró del desastre mediante un empréstito a la municipalidad de 900.000 pesos.

Harán uso de la palabra el compañero Salvador Manganiello y los concejales Enrique Thomas y Pedro Panzardi.

Información complementaria del exterior

EL CONFLICTO DEL CHACO

Actitud de Bolivia

WASHINGTON, 7. — Autorizadamente se informa que el gobierno de Bolivia ha aceptado, con una reserva, la fórmula ideada por los miembros neutrales de la comisión de conciliación del Chaco, para resolver los incidentes producidos en diciembre último entre Bolivia y el Paraguay.

CONGRESO DEL LIBRE PENSAMIENTO

Inauguró ayer sus sesiones en Berlín

BERLIN, 7 — Con la asistencia de delegados en representación de numerosos países, inauguró hoy sus sesiones el congreso internacional del libre pensamiento, que tratará todas las cuestiones relacionadas con la emancipación integral de la humanidad.

PARIS, 7 — Después de una corta permanencia en esta capital, salió con destino a Berlín el señor Gilberto Pessoa, jefe de la delegación brasileña al congreso internacional del libre pensamiento.

CHURCHILL HABLO SOBRE POLITICA INTERNACIONAL

LONDRES, 7 — Comunican de Victoria (Canadá) que el ex ministro del tesoro, Churchill, pronunció un discurso en el banquete ofrecido en su honor en el Canadian Club, en el que declaró que la reconciliación franco-alemana fué el principal objetivo de los hombres de estado de Europa, uno de cuyos primeros pasos fué el tratado de Locarno.

Churchill se refirió a la política de Gran Bretaña en Oriente y evocó las buenas relaciones existentes entre Inglaterra y Japón para el mantenimiento de la seguridad en el Pacífico.

PROTESTAS DE LOS AGRICULTORES DANESES

COPENHAGUE, 7. — Los clarios de esta capital protestan contra las tentativas hechas de parte de los alemanes, para obligar a los agricultores daneses de la provincia de Slesvig o limitar la exportación de sus productos a territorio alemán, faltando así al acuerdo firmado en Berlín entre ambos países.

PARTIDO SOCIALISTA

Comité Ejecutivo Nacional

REUNION PARA MAÑANA

Mañana lunes, a las 18 horas, en el local de costumbre, se reunirá el Comité Ejecutivo del Partido, a fin de considerar el orden del día distribuído por circular a sus miembros.

CAPITAL

FEDERACION SOCIALISTA

REUNION DE LA JUNTA EJECUTIVA

Mañana, a las 18.30 horas, se reunirá la Junta Ejecutiva, para considerar los asuntos que han sido incluídos en el orden del día distribuído por circular a sus componentes.

Conferencias organizadas por los Centros y entidades afines

HOY DOMINGO

Sección 1a. (Liniers) — A las 16.30 horas, en Araujo y Ercilla. Oradores: Atilio Ghio y Marcelino Buyán. Temas: "Socialismo y religión" y "Política de clase".

Sección 6a. — A las 17 horas, en Asamblea y Centenera. Oradores: E. Silva Garaventa y Demetrio Buira. Tema: "El momento político actual".

Sección 4a. — A las 10 horas, en Almirante Brown y Olavarría. Oradores: Francisco Pérez Leirós y el concejal Angel M. Giménez. Tema: "El problema de la vivienda".

Centro cultural "Juan B. Justo"— A las 16 horas, en Roque Pérez y Quesada. Orador: Domingo Marino. Tema: "Actualidad política".

J. S. "Esteban Jiménez" (sección 11a.) — A las 18 horas, en Junín y Corrientes. Oradores: Joaquín Coca y Bernardo Edelman. Temas respectivos: "Movimiento obrero" y "Tres meses de servicio militar".

Sección 17a. — En Santa Fe y Arévalo, a las 17 horas. Oradores: Luis M. Valiente Noailles y Francisco Pérez Leirós. Temas respectivos: "La juventud y el socialismo" y "El momento político".

—En Rivera y Bompland, a las 18 horas. Oradores: Francisco Panal y Héctor Iñigo Carrera. Temas respectivos: "La juventud y el socialismo" y "El momento político".

MARTES 10

Centro cultural "Luz y Vida" — A las 21 horas, en su local, Bulnes 451. Orador: Julio Berra. Tema: "Los beneficios de una cooperativa".

MIERCOLES 11

Sección 2a. — A las 21 horas, en su local, Patagones 2999. Orador: doctor Enrique Dickmann. Temas: "Gremialismo y socialismo" y "Autonomía y neutralidad".

Asambleas y reuniones

Sección 1a. (Nueva Chicago) — Jáchal 2416. Asamblea hoy domingo, a las 9 horas. O. del D.: A. B. C., mov. de afiliados, circular 1a. (Liniers), íd. del Centro de la 13a., íd. 44 del C. E.

Sección 8a. — Constitución 1200. Asamblea mañana lunes, a las 21. O. del D.: A. B. C., mov. de afiliados, próxima campaña electoral.

Sección 12a. — Piedras 1314. Asamblea el martes 10, a las 20. O. del D.: A. B. C., movimiento de afiliados, circulares de la sección 1a. (Liniers) y del Comité Ejecutivo, nombramiento de una comisión especial, carta orgánica (reglas de asambleas), varios.

—A los efectos de estar debidamente representado en el congreso del Partido, se encarece a los afiliados morosos quieran ponerse al día con la tesorería del Centro.

Sección 20a. — Talcahuano 745. Asamblea mañana lunes, a las 21.30. O. del D.: A. B. C., movimiento de afiliados, informe sobre el resultado del voto general, circular del Centro de la 13a., renovación de la C. de P., reintegración del comité electoral, varios.

Diversas

Centro de la 7a. — Río de Janeiro 736. Se encarece a los afiliados atrasados en sus cotizaciones mensuales, quieran ponerse al corriente con la tesorería, a fin de que el Centro pueda tener la representación que le corresponde en el próximo congreso del Partido.

—A los encargados de urna se les pide concurran a la secretaría, donde se les comunicará las instrucciones necesarias con el fin de organizar el fichero electoral seccional.

Club "La Vanguardia" — California 2503. Con el objeto de recaudar fondos para la próxima campaña electoral, la secretaría de este club invita a los afiliados y simpatizantes radicados en el circuito a cargo del mismo, a concurrir al local social, todos los días, donde serán atendidos.

Centro Socialista de Bahía Blanca — Se ha constituído el comité electoral, quedando así integrado: secretario general, Julio César Martella; tesorero, Jaime Antoli; secretario de actas, Lorenzo Rodríguez; vocales: Juan Mijelis, Agustín F. Peralta, Juan Walsh y Sebastián Capellani. Sus reuniones las verificará los días martes, a las 21 horas.

Confederación Juvenil Socialista

COMITE CENTRAL

Hoy domingo se reunirá la comisión de prensa, a las 15 horas, a objeto de finalizar los trabajos necesarios para la publicación del órgano de la Confederación.

BUENOS AIRES

Asambleas y reuniones

Pilar — Asamblea hoy domingo, a las 14 horas. O. del D.: A. B. C., mov. de afiliados, elecciones provinciales y municipales, delegados titulares y suplentes al próximo congreso.

Asamblea local de los Centros de San Martín. — La C. electoral de los Centros de San Martín invita a todos los afiliados del distrito a la asamblea local que tendrá lugar hoy domingo, a las 14 horas, en Santa Fe 72 (Caseros), para considerar el siguiente orden del día: Plataforma electoral y campaña electoral.

Haedo — Asamblea en segunda convocatoria hoy domingo, a las 9 horas, en el local social, calle Juan B. Justo 59. O. del D.: A. B. C., mov. de afiliados, proposiciones y nombramiento de delegado al próximo congreso del Partido, circulares del C. E., Centro de la 1a. (Liniers), sección 13a. y F. S. B., renovación de la C. de P., situación del Centro.

Bolívar — Asamblea extraordinaria hoy domingo, a las 10 horas. Orden del día: A.; concurrencia a las próximas elecciones comunales, designación de candidatos, plataforma electoral, circular 38 de la F. S. B., designación de delegado al próximo congreso del Partido.

Vicente López — Asamblea hoy domingo, a las 9.30 horas, en Beizú núm. 1792 (Olivos). O. del D.: A. B. C., mov. de afiliados, elección de candidatos a candidatos a gobernador y vice de la provincia, designación de delegado y suplente al próximo congreso del Partido, organización de la propaganda electoral municipal, varios.

Chacabuco — Asamblea hoy domingo, a las 14 horas. O. del D.: A. B. C., próximas elecciones municipales, afiliados morosos, varios. Presidirá esta asamblea el doctor Humberto Barraza.

Bonifacio — Asamblea hoy domingo, a las 15. O. del D.: A. B. C. Segunda convocatoria.

Junín — Asamblea mañana lunes, a las 20.30 (una hora después con cualquier número). O. del D.: A. B. C., plataforma electoral municipal, designación de candidatos a candidatos a gobernador y vice y a electores (3), nombramiento de un revisor de cuentas, informe del concejal socialista.

Pergamino — Asamblea hoy domingo, a las 9 horas. O. del D.: A. B. C., mov. de afiliados, varios.

Wilde (Avellaneda) — Asamblea hoy domingo, a las 9 horas. O. del D.: A. B. C., elección de posibles candidatos a concejales y candidatos a miembros del Comité electoral central, movimiento de afiliados, renovación parcial de la comisión administrativa.

A esta asamblea se invita especialmente a los afiliados del ex Centro de Villa Domínico.

N. de R.—El comunicado anunciando esta asamblea, firmado por el secretario de actas del Centro, llegó a esta redacción anteanoche, después de las 24 horas, cuando no era posible darle curso.

Comité electoral de Avellaneda — Los miembros de este comité están citados para el martes 10, a las 20.30, en el local O'Gorman 108.

Lomas de Zamora. — Asamblea el martes 10, a las 20.30. O. del D.: A. B. C., elección de candidatos a candidatos a concejales, ídem ídem a gobernador y vice de la provincia, designación de delegado al próximo congreso del Partido.

Agrupaciones femeninas

San Martín — En el local del Centro Socialista, Belgrano 194, días pasados se reunió un fuerte núcleo de mujeres afiliadas y simpatizantes, las que resolvieron constituir la Agrupación Femenina anexa al Centro. La C. A. de la misma quedó constituída así: secretaria general, Alles H. Larre; íd. de actas, Matilde Vila; tesorera, Julia Duarte; vocales: Jacinta Duarte, Rosa H. Duarte, Juana Duarte y Justa R. Jousseaux.

Como días de reunión se señaló los jueves, de 19 a 17 horas, hasta tanto se organicen los primeros trabajos de propaganda y se afiance la vida regular de la agrupación.

La cuota de las simpatizantes se fijó en 20 centavos.

Conferencias para hoy

San Isidro — Hoy domingo, frente a la estación Boulogne (F. C. C. C.), a las 16.30 horas, hablarán los ciudadanos Eduardo Panene, V. F. Loaiza y concejal de San Fernando, Adolfo Arnoldi, sobre los temas "Problemas municipales" y "La política criolla y los socialistas".

Diversas

Biblioteca "Agustín Reynes", de Villa Madero (Matanza). — Celebrará asamblea hoy domingo, a las 8.30 horas. O. del D.: A. B. C., renovación de la C. A., pedido de la misma, varios.

Pergamino — Hoy domingo, desde las 8 horas, en el local del Centro Socialista, la comisión de escrutinio procederá a realizar el escrutinio del voto general de los afiliados para elegir candidatos a concejales y a consejeros escolares.

SANTA FE

Conferencia

Gálvez — Para hoy domingo, a las 9.30 horas, el Centro Socialista local ha organizado una conferencia, la que se llevará a cabo en la plaza pública. Hablarán en este acto varios afiliados de la localidad, sobre temas municipales.

Asambleas y reuniones

Rosario (sección 8a.) — Valparaíso 1575. Asamblea mañana lunes, a las 20.30. O. del D.: A. B. C., movimiento de afiliados, varios.

ESPECTACULOS

TEATROS

COLON — Temporada de primavera. — Hoy, a las 18: Concierto sinfónico popularísimo. Director, Erich Kleiber. —A las 21: El príncipe Igor.

NACIONAL — Compañía Carcavallo. — Hoy, a las 14.45: El cabo Quijote. La sangre de las guitarras. El conventillo de La Paloma. Platea, $ 2.50. — A las 18.15, a las 21 y a las 23.15: El conventillo de La Paloma. A las 22.15: La sangre de las guitarras. Platea, $ 1.20 por sección.

BUENOS AIRES — Compañía Muiño. — Hoy, a las 14.45: El montielero. ¡No hay provinciano zonzo! Platea, $ 2. — A las 17 y a las 23: ¡Gallego y a mucha honra! A las 18.15 y a las 22: El montielero. A las 21: ¡No hay provinciano zonzo! Platea, $ 1.50 por sección.

COMEDIA — Compañía Olinda Bozán. — Hoy, a las 15: En los muelles de la Boca. Linyera. Platea, $ 2. — A las 17.15 y a las 22.15: En los muelles de la Boca. A las 18.15, a las 21.15 y a las 23.15: Linyera. Platea, $ 1.20 por sección.

ODEON — Compañía Georges Mitton. — —Martes 10, a las 17.30: Tercera audición por Berta Singerman.

AVENIDA — Compañía Vicente Mauri. Hoy, a las 15, a las 17.45 y a las 21.30: La copla andaluza. Platea, $ 3.

IDEAL — Compañía infantil Pagano. — Hoy, a las 15: La rosa de oro. A las 17: El gato con botas. A las 18.15: El rosal de las ruinas. Platea, $ 1.50 por sección.

NUEVO — Compañía A. Discépolo. — Hoy, a las 15: La luz de un fósforo. A las 18 y a las 22: Topacio. Platea, $ 2.50.

MARCONI — Compañía E. Torrijos. — Hoy, a las 15.30: Los gavilanes. — A las 18: Marina. — A las 21.30: La marcha de Cádiz. La del Soto del Parral. Cantuxa. Platea, $ 2.50.

SAN MARTIN — Exhibición de films. — Hoy, desde las 15 a las 24: Cine continuado de cintas cómicas por Carlitos Chaplin, Buster Keaton, Agapito y Barrilito. Platea, $ 1.

SMART — Compañía Marcelo Ruggero — Hoy, a las 15, a las 18.15, a las 21 y a A las 17.15 y a las 22.15: Los novios de Genoveva. Platea, $ 1 y 1.50 por sección. las 23.15: Los novios de Genoveva. A las 16: ¡Decí, por Dios, qué me has dao!

LICEO — Compañía F. Parravicini. — Hoy, a las 15 y a las 22: Panete, marinero. A las 18: El hombre sandwich. Platea, $ 3.

ATENEO — Compañía Rivera-De Rosas. Hoy, a las 15.15 y a las 22: El proceso de Mary Dugan. A las 18: Eclipse de sol. Platea, $ 3.

PUEYRREDON — Compañía nacional. — Hoy, a las 14.30: La fiesta de Santa Rosa. El corazón de un criollo. Platea, $ 1. —A las 16.30 y a las 23.25: Un pobre infeliz. A las 17.30 y a las 21.15: Cuando el año viene bien... A las 18.30 y a las 22.30: Mujer celosa, marido mártir. Platea, $ 0.50 por sección.

POLITEAMA — Compañía de operetas. Hoy, a las 15.30 y a las 21.15: Chitarosa. Platea, $ 3.

COMICO — Compañía Alippi-Pomar. — Hoy, a las 15 y a las 22.15: ¡Chanta cuatro! A las 16, a las 18.20, a las 21.10 y a las 23.15: ¡A trabajar, haraganes! Platea, $ 1 y 1.50 por sección.

BOEDO — Compañía Artistas Unidos. — Hoy, a las 15: Las jinetas del sargento. A las 16: Cuernos de oro. A las 17 y a las 21: La parada 23. A las 18.15 y a las 22: El señor maestro. A las 23: La venganza de Don Chucho.

COLONIAL — Mitre 141, Avellaneda. — Compañía nacional Elena Alvarez. — Hoy, a las 14.30: Matiné. — A las 18 y a las 22: Los derechos de la salud. A las 21: La última patriada. A las 23: El invento maravilloso.

VARIEDADES

CASINO — Maipú 326. — Music-hall. — Hoy, a las 15: Matiné infantil y familiar. — A las 18.40: Compañía de circo y atracciones. — A las 22.45: Gran función de variedades y campeonato de lucha romana (a las 23.30) entre Mustafá y Hermann y dos asaltos más.

PARQUE JAPONES — Leandro N. Alem y Callao. — Centro de diversiones. — Hoy de tarde: Bailes populares amenizado por cuarteto de gaitas y la banda. Teatro Romano, con extraordinario programa de variedades. Conciertos y otros atractivos. Entrada $ 1, niños 0.50, con dos vales gratuitos para el teatro y una atracción.

CINEMATOGRAFOS

EMPIRE THEATRE — Corrientes y Maipú. Todos los días tarde y noche, variado programa cinematográfico.

CRYSTAL PALACE — Corrientes 1650. Hoy: El enemigo, Amor eterno, El código social, Sal y pimienta, El amante incógnito y Sección cómica.

CINE ETOILE PALACE — Corrientes 2759. Orquestas típica, jazz y clásica. — Hoy, a las 14: Corazón de perro, Vanidad, Siberia, Las llamas del amor, Amor eterno. Tarde y noche, éxito de Petit Iris.

CINE SAAVEDRA — Cabildo 3916. — Hoy: Marqués en comandita y El hombre de la máscara de hierro.

CINE ESTRELLA — Cabildo 2950. — Hoy: El dinero, por Grigite Heller. Matiné infantil a las 14.30.

CINE 25 DE MAYO — Triunvirato 4440. Orquestas clásica, jazz band y típica. — Hoy: Grandes estrenos tarde y noche. Debut The Goldenberg y Beatusso y cancionista Maruja Pais.

CINE LOS ANDES — Boedo 731. Orquestas típica Bagliotti y jazz Frederic.—

CINE MODERNO — Boedo 939. Orquestas The Habana Jazz y típica criolla. —

CINE ELECTRIC PALACE — Lavalle 836. Tres grandes orquestas. Funciones tarde y noche todos los días.

CINE DEVOTO — Nueva York 3316. — ... tarde y noche, con selecta orquesta. Hoy: Gallardo y calavera, por Ramón Novarro.

CINE GAONA — Gaona 2655. Funciones tarde y noche, con selecta orquesta.

OPTICA y FOTOGRAFIA "BELLA VISTA"

Especialidad en recetas de oculistas

EXAMEN DE LA VISTA GRATIS, POR ESPECIALISTA

REVELACIONES Y COPIA EN EL DIA

TRABAJOS ESMERADOS

Obsequiamos a todos nuestros lectores que mencionen este aviso.

Av. de MAYO 667 — U. T. 33, Avenida 3704

SUCURSAL: RIVADAVIA 5336 — U. T. 60, Caballito 4126

DISCOS DE EXITO

Repertorio Español

Discos "COLUMBIA VIVA-TONAL". Nueva Grabación Eléctrica

Disco	Títulos
RS-5332 20 cms. $ 5.—	ALMA DE DIOS (Canción Húngara): M. Ferret y Coros del Teatro Apolo. GUZLARES (Canción del Guzlar): Bajo Antonio Bayon, coros y orquesta del Teatro de la Zarzuela.
RS-5023 25 cms. $ 3.—	PRELUDIO ESPAÑOL (Albéniz) 1a. y 2a. parte. Guitarrista señor Juan Parras del Moral.
RS-970 25 cms. $ 3.—	TIENES QUE VENIR EN BUSCA MIA (Fandanguillos). EL GUADALQUIVIR (Media Granadina). "Currito de San Julián" con acomp. de Guitarra por "Niño Ricardo".
RS-982 25 cms. $ 3.—	VICENTE BARRERA (Pasodoble). LA CAPA DE LA CIBELES (Schottiss). Banda del Regimiento de Ingenieros de Madrid.
RS-981 25 cms. $ 3.—	ALAMARES Y ORO (Pasodoble). LA CHULA DE CHAMBERI (Schottiss). Banda del Regimiento de Ingenieros de Madrid.
RS-978 25 cms. $ 3.—	TERESITA (Fado). JOTA BALEAR. Profesores de la Banda Municipal de Barcelona.
RS-968 25 cms. $ 3.—	LAS CARIÑOSAS. "La Lola" (Schottiss). LA CIRILA (Schottiss). S. Pérez Carpio y acomp. de Orquesta.
RS-967 25 cms. $ 3.—	EL BATURRO - LA SAL SE TE VA CAYENDO. ENVIDIA TENGO A LA TIERRA. A LOS NIÑOS HACE AMAR. Jotas a dúo por Pilar Gascón y Justo Royo.
RS-966 25 cms. $ 3.—	JOTAS DE BAILE. PARA LUCHAR Y QUERER Y DETRAS DE TI BESE (Jotas). Justo Royo con acomp. Rondalla "La Vega".
RS-979 25 cms. $ 3.—	CARASCOSA (Pasodoble). QUE ME LLAMEN LO QUE QUIERA. (Jota). Banda del Regimiento "Wad-Ras", de Madrid.
RS-935 25 cms. $ 3.—	COMO LOCO ME TENIAS. (Fandanguillos). EL SOL BRILLO CON MAS FUERZA. (Fandanguillos). "Currito de San Julián" con acomp. guitarra por "Niño Ricardo".
RS-971 25 cms. $ 3.—	Y NO SE LO QUE SENTI. (Fandanguillos). POR QUE POCO TE VENDISTE. (Fandanguillos). "Niño Villanueva" con acomp. Guitarra por "Niño Ricardo".

"CASA CHICA" Salta 676 - Buenos Aires.

El establecimiento más popular de la República

Nuestro surtido de discos clásicos es EXCEPCIONAL — Es conveniente visitarnos en las PRIMERAS HORAS DE LA MAÑANA

EDICTOS JUDICIALES

Por disposición del señor juez de 1a. instancia en lo civil doctor Argentino G. Barraquero (juzgado 9, secretaría 51), llámese durante treinta días a los que se consideren con derecho a los bienes dejados por fallecimiento de doña EMILIA BARABINO. — Buenos Aires, 5 de agosto de 1929. — Horacio N. Dobranich, secretario. V.12|9.

El juez de lo civil doctor Argentino G. Barraquero, cita y emplaza por treinta días a todos los que se consideren con derecho a los bienes dejados por CASIMIRA VALLE DE SANCHA, para que comparezcan a deducir sus acciones por ante el juzgado a su cargo número 9 y secretaría número 53, bajo apercibimiento de lo que hubiere lugar. — Buenos Aires, agosto 3 de 1929. — Dr. Rogelio A. Barreiro, secretario. v. 14|9|29.

Por disposición del señor juez doctor Ramón Porcel de Peralta (juzgado número 2), se emplaza por treinta días a herederos y acreedores de VITALE GIORDANO, cuya sucesión tramita ante la secretaría número 9, para que deduzcan sus acciones, bajo apercibimiento. — Buenos Aires, 27 de agosto de 1929. — Doctor Ernesto G. Rom, secretario. v. 23|9.

COMPAÑIA ITALO ARGENTINA DE ELECTRICIDAD

Proveedora de Energía Eléctrica a la Ciudad de Buenos Aires

El que desee conocer las más recientes aplicaciones de la electricidad puede visitar nuestra Exposición, adonde se le mostrarán los más modernos aparatos para la utilización de la energía eléctrica, tanto en el campo de la industria como en las aplicaciones domésticas.

651 - CORRIENTES - 659

Unión Telefónica 31 Retiro 4401

SUCURSAL AVELLANEDA

Avenida Mitre 955, U. T. 7311 Avellaneda

CHAPAS

DE BRONCE PARA PUERTAS

MEDALLAS Y ESTAMPADOS

Grabados y sellos de goma. Placas de bronce, chapas esmaltadas, fechaderas y numeradoras. — SAENZ PEÑA 153. — U. T. 0512 Rivadavia. — P. BARREIRO — Buenos Aires.

Números de calle baratos

GUIA DE "LA VANGUARDIA"

ASOCIACIONES

ASOCIACION OBRERA DE SOCORROS Mutuos. Secretaría, Saavedra 450, Buenos Aires. — Sea previsor y hágase socio, mediante una cuota mensual, para disponer de servicios médicos, medicinas, sanatorio, aparatos ortopédicos, masajes, etc.

CARPINTERIAS MECANICAS

ASERRADERO, CARPINTERIA, EBANISTERIA. Instalaciones en general. Escaleras, frisos, muebles y decoraciones. Marcos, puertas y ventanas, trillajes artísticos. Planos, proyectos, dibujos. Gerardo F. Barbot, José María Moreno 742. — U. T. 60, Caballito, 2514, 0954, Buenos Aires.

ELECTRICIDAD Y MECANICA

PABLO J. B. PIZZO. TALLER DE BOBINAJES y electromecano. Precios sin competencia. Perú 578 a 580, U. T. 2277 Avenida (33), U. T. 6977 Avenida (33).

ENCERADO DE PISOS

EL COMPAÑERO REGO HACE ENCERADOS de pisos. Pintura y empapelados, limpieza en general de casas, negocios y vidrios. Trabajo barato. Juan Jaurés 591, U. T. 62, Mitre 7257.

FARMACIAS

FARMACIA "OSIMANI", MONTES DE Oca 1886. U. T. 1572 Barracas. Haga sus pedidos por teléfono, que le serán remitidos en el acto.

FARMACIA "Dr. FERRO", DE GREgorio A. Ferro. Baunes 1099, Buenos Aires.

RELOJERIAS

TALLER DE RELOJERIA. SE GARANtiza el trabajo y se hace con prontitud y esmero. — Santa Fe 1450 — Juan Binaghi.

REVISTAS

"EL AVE DEL PARAISO" — REVISta de dibujo y bordado. Formato 110x74. Aparece mensualmente. Año, $ 1; semestre, $ 1.30; número suelto, $ 0.30. Se necesitan muchachos para la venta del Suplemento Ilustrado. — Corcuera hermanos, Entre Ríos 721.

CONSULTE LAS PUBLICACIONES De la EDITORIAL "LA VANGUARDIA"

Encontrará las obras que Vd. desea

ACADEMIA SUPERIOR DE COMERCIO "HELLER"

Instituto Práctico de Estudios Mercantiles

Fundado en 1905

Corrientes 1980 U. T. 47 Cuyo 1367

Buenos Aires

Fundador y Director

Profesor Dr. A. HELLER

De la Universidad Nacional de Buenos Aires

ASPIRANTES a los títulos de "Contador", "Balanceador", "Tenedor de Libros", "Taquígrafo", "Cajero", "Empleados de Comercio", "Bancos", "Ferrocarriles", "Reparticiones Públicas", etc.

Para obtener una sólida y rápida preparación y recibir el Diploma correspondiente, sin abandonar su residencia y ocupación habitual, INSCRIBANSE en los cursos especiales que dicta por CORRESPONDENCIA esta antigua y acreditada Academia dirigida personalmente por su Fundador.

SOLICITEN FOLLETOS Y PROGRAMAS GRATIS A

CORRIENTES 1980 Bs. AIRES DE BUENOS AIRES

Los Mejores Profesores

tendrá usted en su casa adquiriendo las renombradas obras "Método Heller", por el Profesor Doctor A. Heller

Obra	Precio
"Tratado Teórico Práctico de Contabilidad y Teneduría de Libros"	$ 6.—
"Tratado Teórico Práctico de Cálculos Mercantiles"	" 3.—
"Guía y Consultor Práctico del Comerciante"	" 2.—
62 "Modelos Prácticos de Contabilidad"	" 2.—
"Aritmética Práctica y Razonada"	" 1.—
"Curso Práctico de Caligrafía Comercial Moderna"	" 1.—
"Curso Práctico de Ortografía y Redacción Comercial"	" 1.—
"Correspondencia Comercial"	" 1.—
"Régimen Agrario"	" 5.—
"Bancos y Cooperativas Agrícolas"	" 5.—
"Contabilidad Judicial"	" 1.—
"Mutualidad y Cooperativismo"	" 2.—

Pedidos al Autor, Profesor Doctor A. HELLER

CORRIENTES 1980 Bs. AIRES

Por cada Libro, agréguese $ 0.10 para franqueo.

Banco Popular Argentino

CASA MATRIZ: Bartolomé Mitre 370

SUCURSALES: Cangallo 946; Av. San Martín 1699; Av. Federico Lacroze 3999; Rivadavia 11148

Efectúa toda clase de Operaciones Bancarias

ACUERDA CREDITOS; RECIBE DEPOSITOS; CUSTODIA; COMPRA y VENTA de TITULOS; COBRANZAS GIROS y CARTAS de CREDITO.

CAJAS DE SEGURIDAD - ADMINISTRACION DE PROPIEDADES

ABONA

5% EN CAJA DE AHORROS || 1% EN CUENTA CORRIENTE

PLAZO FIJO (CONVENCIONAL)

SECCION HIPOTECAS

SOBRE CASAS, CAMPOS y PARA EDIFICACION

A PLAZOS DE 1 A 30 AÑOS

INTERES 8 %-AMORTIZACIONES A ELECCION SIN PRIMAS NI COMISIONES . DESPACHO INMEDIATO

DEMOSTRACION DE LO QUE DEBE PAGARSE POR CADA $ 1.000 DE PRESTAMO

en 29 años	—59 servicios semestrales de	$	40.—
en 21 "	—43 "	" "	50.—
en 14 "	—29 "	" "	60.—
en 9 "	—19 "	" "	78.—

LA INMOBILIARIA

PRIMERA COMPAÑIA ARGENTINA DE SEGUROS GENERALES

Fundada en 1893

Garantías reales . . . . $ 18.871.933.48

Siniestros pagados (hasta el 30 de JUNIO de 1928) $ 40.642.668.32

Banquero: BANCO DE ITALIA Y RIO DE LA PLATA

Dirección General: SAN MARTIN 235-253 1º piso (Edificio Propio)

"QUILMES DE INVIERNO". La mejor cerveza para la estación

RADIOTELEFONIA

Programa para hoy

De 10 a 11

LR6 y LS2—Informaciones del día.
LS4—Música, cantos y recitados (repertorio alemán), hasta las 12.30.
LR4—Dictados de gimnasia sueca (hasta las 10.30).
LR5—Música y canto.
LR1—Noticioso en inglés y español.
LS1—A las 10: Concierto desde el Colón, dirigido por Kleiber.

De 11 a 17

LS2—Discos de típica.
LR8—Típica, cuarteto clásico Buenos Aires, piano, soprano y trío clásico.
LS4—Desde las 11.30: Típica, canto y guitarras.
LS5—A las 11.30: Xilofonista, música incaica al piano y canciones españolas.
LR4—Boletín meteorológico, típica y bailables al piano.
LR5 y LR7—Desde las 12: Discos de música y cantos. A las 14.30: Por LR7, transmisión de fútbol entre Boca Juniors y San Lorenzo de Almagro.

De 17 a 19

LS2—A las 18: Discos de típica, jazz y saxofón.
LR8—De 16 a 18: Típica, informaciones deportivas y clásica.
LS4—Desde las 14: Discos bailables y clásicos, monólogos cómicos y discos cantados.
LS5—A las 18: Canto y piano y discos.
LR4—Audición infantil, discos de jazz y de saxofón.
LR5—Discos cantados, clásica, cuentos, cantor, dúo hawaiano, piano, cancionista Capello, charla, tenor y discos hasta las 21).
LR7—Los mismos de LR5, menos cuentos y charla.
LR3—Típica, R. Mendía, canto y guitarra, canciones por S. Aguayo, M. J. Silva y M. Balcarce y dúo Ruiz-Acuña.

De 19 a 21

LS2—Música sinfónica y discos varios.
LR8—Desde las 18: Orquesta, cantor, violín, clásica y soprano.
LS4—Discos (hasta las 19.30).
LS5—Bailables por orquestas y discos.
LR4—Música clásica, discos y boletines. Noticioso desde las 19.30. Boletín meteorológico a las 20.
LR5 y LR7—Ver de 17 a 19.
LR1—Boletín informativo de "La Vanguardia", desde las 19.45.
LS2—Clásica Kumok, barítono I. Ibarra, canciones por Carmen de Lerma, Aurora Rodríguez, Hilda y Margarita Cuárez y Sainz de la Maza.
LS4—Cuarteto clásico, típica Villaverde-Ballerio, dúo Fleurquin-Febré, canciones por Malena Ortiz, violín por Pena y soprano Alcira Usandivaras.

De 21 a 24

LS1—A las 21: Opera "El príncipe Igor", del maestro Stravinsky, desde el teatro Colón.
LS3—Charla, piano clásico y música sinfónica.
LR8—Noticioso, típica, rondalla, trío clásico, canto y guitarra y violoncelo clásico Fontova.
LS4—Música y cantos clásicos y populares y solistas.
LS5—Cantos extranjeros, música incaica, bailables y discos.
LR4—Música clásica y discos varios.
LR5—Tiple, C. Gardel y guitarristas, soprano, tenor, clásica, barítono y otros.
LR7—Los mismos de LR5.
LR9—Típica Bonavena, R. F. López, canto y guitarra, canciones por Aurora Rodríguez, Hilda y Margarita Suárez, Lita Loci y Carmen de Lerma.

LAS ONDAS

LR1	Bs. Aires	350,0	LS3	Bs. Aires	236,0
LR2	" "	344,8	LS4	" "	270,4
LR3	" "	316,8	LS5	" "	280,6
LR4	" "	303	LS6	" "	210,0
LR5	" "	261,8	LS7	" "	222,0
LR6	" "	330,0	LS8	" "	243,8
LR7	" "	400,0	LT3	Rosario	275,0
LR8	" "	261,0	LT2	La Plata	435,0
LR9	" "	291,2	PCJ	Holanda	31,28
LS1	" "	425,0	XAD	E. Unid.	19,56
LS2	" "	252,0	2XAF	"	31,48

LA PROBABLE COSECHA DE TRIGO EN ITALIA, FRANCIA Y POLONIA

En la Dirección general de economía rural y estadística se ha recibido un cablegrama del delegado argentino ante el Instituto internacional de agricultura de Roma, Carlos Brabbia, comunicando que en Italia la producción de trigo se estima aproximadamente en 7 millones de toneladas.

Por otro despacho del mismo origen se informa que la cosecha del año en curso en Francia y Polonia se prevé que arrojará los siguientes rendimientos, en toneladas:

Francia: trigo, 8.750.000; centeno, 1.002.000.

Polonia: trigo, 1.640.000; centeno, 6.260.000; cebada, 1.370.000; avena, 2.540.000.

CORREO

Curioso, Quilmes. — Fué declarado desierto.

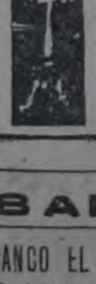

MANIQUI
La France Ortega
B. MITRE 1123
GAONA 156
La más importante fábrica de América
BUENOS AIRES

BANCOS

BANCO EL HOGAR ARGENTINO

Fundado en septiembre de 1899. — Capital realizado, $ 49.845.470. Reservas, $ 1.147.050.25. Acuerda préstamos hipotecarios y para construcción. Vende propiedades con facilidades de pago. Recibe depósitos a plazo fijo y en caja de ahorros. Casa matriz, Bartolomé Mitre 575, Buenos Aires. Sucursales: Rosario de Santa Fe, Córdoba, Bahía Blanca, La Plata. — A. Mellán, director-gerente.

NUEVO BANCO ITALIANO

BUENOS AIRES
FUNDADO EN 1887

Capital . . . . $ 10.000.000
Reserva . . . . " 8.200.000

7 sucursales urbanas, 5 en el interior y 2 en el exterior

Abona sobre depósitos:
A plazo fijo de 3 meses el 3 %
" " " " 6 " 4 "
En Caja de Ahorros después de 60 días hasta $10.000 . . . . . el 4 "

LOS PRECIOS

CAMBIOS

Ayer se cotizaron los cambios de moneda extranjera a los siguientes equivalentes en moneda nacional:

100	dólares	237.39
100	pesetas	35.13
100	liras	12.43
1	libra esterlina	11.53
100	francos suizos	45.82
100	reichsmarks	56.00
100	florines	95.49
100	belgas	33.13
100	francos franceses	9.31
100	mil reis (Brasil)	28.50
100	pesos chilenos	28.70
100	pesos uruguayos	233.12

VALOR DE LAS MONEDAS EXTRANJERAS

Al clausurar ayer sus operaciones, el Banco de la Nación vendía y compraba a los siguientes precios:

	Compra (En $ m/n.)	Venta (En $ m/n.)
Alemania, 100 reichsmarks	56.—	56.50
Austria, 100 chelines	32.85	34.—
Bélgica, 100 francos	6.25	6.50
Bolivia, 100 pesos	80.55	83.50
Brasil, 100.000 reis	27.90	28.35
Canadá, 100 dólares	230.10	231.90
Checoeslovaquia, 100 coron.	6.65	7.05
Chile, 100 pesos	28.40	28.70
Dinamarca, 100 coronas	62.25	63.56
España, 100 pesetas	34.60	35.35
Estados Unidos, 100 dólares	235.—	238.20
Finlandia, 100 marcos	5.70	6.—
Francia, 100 francos	9.17	9.32
Holanda, 100 guldens	94.40	95.20
Inglaterra, 1 libra esterlina	11.40	11.56
Italia, 100 liras	12.23	12.53
Japón 100 yens	106.—	110.—
Noruega, 100 coronas	62.20	63.50
Paraguay, 1 libra	5.20	5.25
Perú, 1 libra	9.05	9.25
Polonia, 100 zlotis	26.30	26.90
Portugal, 100 escudos	10.35	10.90
Rumania 100 leis	1.35	1.55
Suecia, 100 coronas	62.70	63.80
Suiza, 100 francos	45.05	45.55
Uruguay, 100 pesos	232.—	235.70
Yugoeslavia, 100 dinares	2.85	4.25

CAJA DE CONVERSION

Ley 3871: en caja, pesos oro sellado 150.886.681.486.

Circulación: 1.047.469.702.64 pesos moneda nacional.

Circulación general: 1.240.487.961.08 pesos moneda nacional.

MERCADO DE CEREALES

Precios extremos registrados ayer

Trigo varias clases, de $ 10.65 a 10.80; maíz, de 8.15 a 9; avena, de 7.40 a 8; cebada, de 7 a 7.30; triguillo, a 6.50; cebadilla, a 8; lino, de 18.20 a 20.50; nabón y residuos, a 7.50.

CAMARA GREMIAL DE CEREALES

Cotizaciones oficiales

Trigo — Barleta, base 80 kilos, a pesos 10.55; id. tipo Buenos Aires, base 80 kilos, a 10.40; id. Bahía Blanca, pan, base 80 kilos, a 10.65.

Avena nueva — Dársena, base 47 kilos, a 7.15; id. Bahía Blanca, base 47 kilos, a 7.15.

Lino — 4 por ciento cuerpos extraños, a 20.50.

Maíz — Amarillo, a 8.20.

CAMARA GREMIAL DE MOLINEROS

Precios oficiales de las harinas y subproductos del trigo:

Harina nueva 000, por diez kilos, a pesos 1.78; id. 00, a 1.56; id. 0, a 1.51; id. especial, a 1.44; id. segunda, a 0.73; id. especial exportación, a 1.10.

Rebacillo, por 100 kilos, a $ 6.40; afrecho, a 5.90, afrechillo, a 5.40.

BOLSA DE ROSARIO

Precios oficiales registrados ayer en esta Bolsa:

Trigo — Número 1, base 80 kilos, a pesos 10.90; id. número 2, base 78 kilos, a 10.47 1/2; id. número 3, base 75 kilos, sin cotizaciones.

Lino — 4 por ciento cuerpos extraños, a 20.80.

Maíz — Amarillo, a 7.90.

MERCADOS DE HACIENDA

Liniers (vacunos)

Clasificaciones y precios corrientes por kilo en peso vivo: Novillos especiales chilled beef, de $ 0.30 a 0.32; id. gordos para continente, de 0.29 a 0.292; id. generales para consumo, de 0.24 a 0.29; novillitos especiales y excepcionales, de 0.295 a 0.315; id. gordos consumo, de 0.26 a 0.28; id. generales id., de 0.23 a 0.24; vacas gordas y especiales, id., de 0.26 a 0.260; id. gordas de saladero, de 0.22 a 0.235; id. flacas y de conserva, de 0.16 a 0.19; vaquillonas especiales, consumo, a 0.29; id. gordas id., de 0.25 a 0.28; id. generales, id., de 0.20 a 0.24; terneros especiales, id., de 0.35 a 0.37; id. gordos, id., de 0.30 a 0.33; id. generales, id., de 0.22 a 0.27.

Liniers (porcinos)

Clasificaciones y precios por kilo en peso vivo: Capones especiales de 10 a 130 kilos, de $ 0.47 a 0.485; id. mestizos, de 90 a 110 kilos, de 0.44 a 0.46; livianos y media gordura, de 0.36 a 0.39; generales de consumo, de 0.40 a 0.43; flacos e invernada, a 0.395.

Matanza (lanares)

Clasificaciones y precios corrientes por cabeza: Capones pesados de consumo, de 17.50 a 18.30; id. livianos gordos, de frig., de 12.80 a 16.80; ovejas pesadas especiales, a 16.90; id. livianas gordas, de 10.80 a 12.50; id. generales, de 8 a 10; id. especiales, frig., a 11.50; id. generales de frig., de 8.80 a 9.40; id. para mataderos de 5 a 8; borregos, de 6.50 a 16.

Corvina de Montevideo, (el cajón), a $ 16; pescadilla, id., a 9; merluza, a 10; mejillones grandes, a 20; langostinos, a 70; camarones, a 12.

Surubí (el kilo), a 0.40; patí, a 0.35; mandufias, a 0.60; pejerrey mediano, a 1.50; id. filet, a 1.20; id. chico, a 0.90; seisas, a 0.60; calamares N. Americanos, a 1.20; pulpo de España, a 1.20; sardinas íd., a 1.20; sábalos, la docena, de 2.50 a 3.50.

MARITIMAS

Vapores correos

A ENTRAR

8 — Francés Alsina, procedente de Génova y escalas. Correo hasta el 22 de agosto.

9 — Alemán Villagarcía, procedente de Hamburgo y escalas, con fechas hasta el 10 de agosto.

9 — Alemán Werra, de Bremen y escalas. Correo hasta el 12 de agosto.

10 — Inglés Desna, procedente de Liverpool, con fechas hasta el 22 de agosto.

10 — Norteamericano Southern Cross, de Nueva York y escalas. Correo hasta el 24 de agosto.

12 — Inglés Highland Brigade, procedente de Londres, con fechas hasta el 22 de agosto.

12 — Alemán Cap Arcona, procedente de Hamburgo y escalas, con fechas hasta el 27 de agosto.

14 — Alemán General Belgrano, procedente de Hamburgo y escalas. Correo hasta el 19 de agosto.

14 — Alemán Antonio Delfino, de Hamburgo y escalas, con fechas hasta el 27 de agosto.

A SALIR

8 — Norteamericano Sud Expreso. A las 24, para Santos, Río de Janeiro y Nueva York. Cierre postal a las 12.30, con alcance a las 19.

9 — Norteamericano Vandyck. A las 15, para Montevideo, Santos, Río de Janeiro, Pernambuco, Trinidad, Barbados y Nueva York. Cierre postal a las 12.30, con alcance a las 19.

10 — Inglés Andes. A las 24, para Montevideo, Santos, Río de Janeiro, Bahía, Pernambuco, Lisboa, Vigo, Cherburgo y Southampton. Cierre postal a las 22, con alcance a las 22.

11 — Italiano Duilio. A las 24, para Montevideo, Santos, Río de Janeiro, Cádiz, Barcelona, Villafranca y Génova. Cierre postal a las 22, con alcance a las 23.

11 — Argentino Comodoro Rivadavia. A las 10, para Magallanes y puertos del sud. Cierre postal a las 7.30, sin alcance.

11 — Alemán Monte Olivia. A las 16, para Montevideo, Río Grande, San Francisco, Santos, Río de Janeiro, Las Palmas y Hamburgo. Cierre postal a las 12.30, con alcance a las 19.

11 — Inglés Highland Chieftain. De La Plata para Montevideo, Río de Janeiro, Las Palmas, Lisboa, Vigo, Boulogne-sur-Mer y Londres. Cierre postal a las 11, con alcance a las 19.

11 — Francés Groix. De Montevideo para Santos, Río de Janeiro, Pernambuco, Dakar, Vigo, La Pallice y El Havre. Cierre postal a las 19, sin alcance.

VAPORES FLUVIALES

Esperado hoy

De Montevideo, el General Artigas.

A salir hoy

Para el Salto y escalas, el General Alvear, a las 8.30.

Para Asunción y escalas, el Bruselas, a las 10.

Para Montevideo, el Ciudad de Buenos Aires, a las 22.

CORREO AEROMARITIMO PARA MONTEVIDEO, BRASIL, AFRICA Y EUROPA

Alcance de vapores en puertos del Brasil

Salida de aviones de General Pacheco (Buenos Aires) los días 14, 22 y 28 del corriente.

Alcanzan en Río de Janeiro al día siguiente a los vapores salidos de ésta.

Franqueo por gramo, 5 centavos para **Brasil y alcances, y 15 para Europa, además del franqueo ordinario, con la leyenda bien visible: "Vía aérea". Ultima hora el día anterior simples, a las 20; certificadas, a las 19, en el correo central.**

25.000 DISCOS SURTIDOS

LIQUIDAMOS A: $ 1.50

COMPOSTURAS Gramófonos-Victrolas-Membranas "Ward", MECANICO EXPERTO

"CASA CHICA" de A. Ward, Salta 674-676

NOVEDADES: Discos Valencianos—Catalanes—Andaluces—Zarzuelas—Jotas y Pasos Dobles Visítenos!!

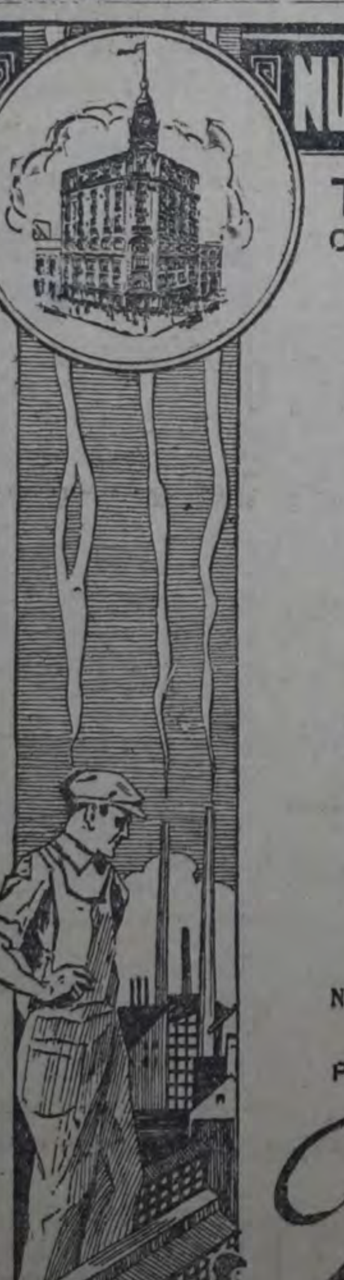

NUESTRA ROPA NO SE DESCOSE

TRAJE ENTERIZO
OVER-ALL MAMELUCO

No. 20147 En telas Azul, Kaki, gris, oliva y bronce a $ 20-14-13-11 y $ 9.50

PARA NIÑOS: No. 20148 En tela AZUL o GRIS
edad 14-12 años. $ 8.50
" 10-8 " $ 7.50
" 6-4 " $ 6.50

Roveda

CALLAO esq. CANGALLO
Antes: DEFENSA 618 - Buenos Aires
U. T. 38, Mayo, 2058-2059

GUIA DE "LA VANGUARDIA"

PROFESIONALES

CAPITAL FEDERAL

ABOGADOS

Dr. MARIO BRAVO — Abogado. Paraná 946. U. T. 44—0176.

Dr. ALBERTO IRIBARNE. Abogado. Estudio: calle Talcahuano 481. Unión Telefónica 38 Mayo 7264.

HUMBERTO BARRAZA. Abogado. Asuntos judiciales en la Capital Federal y provincia de Buenos Aires. Estudio: Ayacucho 336, C. F. — U. T. cuyo (47) 1693.

JOSE E. PFLEGER. Abogado. Perito mercantil. Asuntos civiles, comerciales y criminales. Tucumán 1235 (2o. piso). U. T. 6731 Mayo.

SILVIO L. RUGGIERI. Abogado. Asuntos civiles y comerciales en la capital federal y provincia de Buenos Aires. —Charcas 2261. U. T. 41 Plaza 3502.

E. SILVA GARAVENTA. Abogado. Asuntos civiles, comerciales, criminales y de legislación obrera. Avenida de Mayo 953. U. T. 38 Mayo 3953.

F. ZABALA VICONDO. Abogado. Asuntos civiles y comerciales en la capital federal y provincia de Buenos Aires. — Avenida de Mayo 953. — U. T. 38 Mayo 3953.

EDUARDO J. CARREÑO. Abogado. Nuñez 2965.

EDUARDO A. SEGOVIA. Abogado. Civil, comercial y criminal. Cangallo 466 (6o. piso, escritorio 4). U. T. Avenida 0129.

LUIS M. VALIENTE NOAILLES. Abogado. Calle Lavalle núm. 1535.

ALFONSO y ENRIQUE CORONA MARTINEZ. Abogados. — Santa Rosa (Pampa Central) y capital federal. — Corrientes 1393. U. T. 38 Mayo 0104.

MARIANO G. CALVENTO (hijo). Abogado. Avenida de Mayo 1130, 4o. piso. — U. T. Rivadavia 5857.

CONTADORES

ISAAC MARGULIS. Contador público nacional. Córdoba 3353 (departamento 4). — U. T. 71 Palermo 6121.

ROMULO BOGLIOLO. Contador público nacional. Lezica 4464.

DENTISTAS

Dr. ADOLFO DICKMANN. Cirujano dentista. Callao 626, 3o. piso. — U. T. 44 Juncal 0705. — Consultas de 14 a 18 horas, todos los días hábiles.

CLINICAS DENTALES POPULARES
Atendidas personalmente por el Dr. J. S. GUESTRINO, Cirujano Dentista.
CANNING 1038 esquina RIVERA — LUNES, MIERCOLES y VIERNES, de 14 a 20.
CORRIENTES 4315 — MARTES, JUEVES y SABADO, de 14 a 20.
Precios sumamente MODICOS
Para los lectores de "La Vanguardia"

Dr. JUAN CHERTKOFF. Dentista cirujano del Hospital Alvear. Consultas de 9 a 12 y de 14.30 a 20. — Remedios de Escalada (F. C. S.), avenida Pavón 6081. U. T. Lanús 547.

REMATES

A. C. TAQUINI Y Cía.

JUDICIAL — Propiedad Oro 2161. 5 habitaciones y dep. 8m66 por 43m30. Base: $ 15.000. El Domingo 8 de setiembre a las 15.15, allí. Orden del juez doctor Barraquero, secretaría doctor Rivero, juicio exp. folio 416, año 1929. v. 9|9|29

Tintorería MARTINEZ
Limpiar y planchar 1 traje $ 4
" " Teñir 1 " " 7
SE DA VUELTA A TRAJES Y SOBRETODOS
VICTORIA 942
U. T. 38 MAYO 4776

GRABADOS, SELLOS DE GOMA E IMPRENTA
ENRIQUE BARÉS
Chapas Grabadas, Esmaltadas para Puertas
Numeradores, Fechadores, Perforadoras
537 VICTORIA - SARMIENTO 825
U. T. 33 Av. 0392 — U. T. 35 Lib. 1981
BUENOS AIRES
PIDANSE CATALOGOS

Clisés para Catálogos, Revistas y Diarios
CALVO & MAS
SARMIENTO 648
U. T. 37, Rivadavia 5387
Bs. Aires

DENTISTAS

Dr J. M. SOSA. Clínica dental popular. Extracciones sin dolor y todos los demás trabajos en general. Taller mecánico en la casa. Trabajo esmerado y precios módicos. Horario de 9 a 12 y de 14 a 20. — Patricios 391, esquina Diamante. U. T. 21 Barracas, 2109.

Dr. RAFAEL HUMBERTO ALASCIO. Cirujano dentista. Calle Paraná 1179. U. T. 41 Plaza 0485.

Dr. ADOLFO STERN. Cirujano dentista. Consultas, de 14 a 20. Cabildo 3508. — U. T. 52 Belgrano 2716.

DESPACHANTES DE ADUANA

CASTELLANOS & SOSA. Despachantes de aduana, Belgrano 744. Cooperativa telefónica, 2402 Central y 38 Mayo 6642.

JOSE DI BONA. Despachante de aduana. Importación y exportación. — Rivadavia 1273, escritorios 29 y 30. — U. T. 38 Mayo 1344.

DACTILOGRAFOS

CON LOS DIEZ DEDOS. TABULADOR decimal. Conozco alemán, inglés, francés e italiano. Bachiller. Calculadoras. Hora, $ 3. — Voy a los alrededores de Buenos Aires y de La Plata. Ponce, Río Bamba 446. U. T. 47—6998.

GRABADORES

ENRIQUE GUERET. Grabador. — Grabado sobre metal y chapas para puertas. Canalejas 2977. U. T. 67—9910.

INGENIEROS

ANGEL V. PACHESO. Ingeniero civil. Añasco 1062. U. T. 0640 Flores. — Buenos Aires.

PEDRO ECHARTE. Ingeniero civil. Maza 826. U. T. 7994 Mitre.

EMILIO DICKMANN. Ingeniero civil. Aguilar 2416. U. T. 4959 Belgrano.

MEDICOS

Dr. ENRIQUE DICKMANN — Trasladó su consultorio a la calle Viamonte 2478. Horas de consulta, de 13 a 17. U. T. 47 Cuyo 3400.

Dr. ENRIQUE MOUCHET. Médico. Enfermedades internas, nerviosas y avariosis. Profesor de la Universidad. Pasteur 532. — U. T. 47 Cuyo 3414. Consultas: martes, jueves y sábados de 14 a 16.

Dr. HUGO MARCUS. Médico europeo. Profesor de las clínicas de Berlín. Enfermedades internas, nerviosas, sangre y de señoras. Entre Ríos 461. U. T. Avenida 38-2619. Consultas de 14 a 16.

Dr. ALEJANDRO KUPERMAN. Clínicas, especialmente ginecológica. Rayos X. Consultas, de 15 a 18. — Lezica 4456. U. T. 60 Caballito 5962.

Dr. ANTONIO A. CETRANGOLO. Enfermedades del pulmón, estómago e intestinos. Rayos X y Ultra violeta. Martes, jueves y sábado de 15 a 18, Rivadadavia 2031. — U. T. 7180 Cuyo.

Dr. ALFREDO PIUMA SCHMID. Médico cirujano. Consultas, de 14 a 16. —Pavón 4381. U. T. 60—0729.

Dr. ISAIAS CESARSKY. Clínica médica. — Rayos X. Consultas de 13 a 16 horas. Cabildo 4710 — U. T. 62 Belgrano 6006.

Dr. V. GAMBINO. Médico. San Antonio 1103. Consultas, de 13.30 a 17 noras. U. T. 21 Barracas 0917.

Dr. ADOLFO RUBINSTEIN. Médico cirujano, adscripto a la cátedra de ginecología de la Facultad. Jefe de trabajos prácticos. Unicamente señoras, de 14 a 17. — Larrea 433. Unión Telefónica 47 Cuyo 2742.

Dr. G. LLORT — Vías urinarias: Uretra, Vejiga, Próstata, Blenorragia aguda o crónica, Gota militar. — Impotencia sexual, Enfermedades de piel y sangre. Abonos económicos, Consultas pesos 5. — Lavalle 1580. — Diariamente de 17 a 20 horas.

Dr. RAMON PARDAL. Enfermedades internas y de niños. Especialmente tuberculosis. Consultas: de 15 a 17. Lunes, miércoles y viernes. Monroe 2714. — U. T. 52 Belg. 2877.

PROFESORES

ESPAÑOL y FRANCES: enseño. Conozco alemán, inglés e italiano. Conversación, lectura y gramática metodizadas. A domicilio voy a los alrededores de Buenos Aires y de La Plata. Apolo Ponce Troitiño, Río Bamba 446. Unión Telefónica 47 Cuyo 6996.

PROCURADORES

Profesor A. O. RATTO VALERGA. Procurador universitario nacional. — Avenida de Mayo 1299. U. T. Rivadavia 4027. — De 14 a 16 horas.

BUENOS AIRES

ABOGADOS

SILVIO L. RUGGIERI y URBANO EYRAS. Abogados. Calle Rico 188, Dolores (F. C. Sud). — U. T. 135.

PEDRO A. VERDE TELLO. Abogado. Estudios: 25 de Mayo 294, 2o. piso, escritorio 27. U. T. 33—6611. Buenos Aires, y calle 11 número 990. Unión Telefónica 643, La Plata.

JOSE ERNESTO ROZAS. Abogado. Asuntos civiles y comerciales. La Plata, 50 número 905. U. T. 2518. — Buenos Aires: Lavalle 1059. Unión Telefónica 0395 Rivadavia.

MECANICOS DENTISTAS

LABORATORIO DE PROTESIS DENTAL. Atendido por Román Lugones. Calle 60 núm. 558. U. T. 5108 La Plata.

ESCRIBANOS

JOSE COSTANZA. Escribano público. Pilar (F. C. Pacífico). U. T. 42 Pilar.

MEDICOS

Dr. BERNARDO STERN. Médico. Pulmones, partos, clínica general, de 14 a 16 horas. Pellegrini 162, Junín (Buenos Aires). U. T. 384.

Teléfono: Redac.: U. T. 47, Cuyo 7521
" Adm.: " " 47 Cuyo 7304

LA VANGUARDIA

REDACCION Y ADMINISTRACION
Casa del Pueblo: Rivadavia 2150

DIARIO DE LA MAÑANA

BUENOS AIRES, DOMINGO 8 DE SEPTIEMBRE DE 1929

AÑO XXXVI — NUMERO 8015

Varios delegados apoyaron en la Asamblea de la Liga el proyecto de Briand sobre la Federación económica de los Estados europeos

GINEBRA, 7 — En la sesión celebrada esta mañana por la asamblea de la Liga, el jefe de la delegación griega, Venizelos, anunció que Grecia firmará la cláusula opcional, aceptando la jurisdicción obligatoria de la corte internacional de justicia de La Haya, para la solución jurídica de todas las disputas internacionales.

Muhammand Habibullah, delegado de la India, también anunció que su país firmará la aceptación de dicha cláusula durante la presente asamblea.

GINEBRA, 7 — El presidente del consejo de ministros de Francia y jefe de la delegación de su país que asiste a las sesiones de la asamblea de la Liga de naciones, ha invitado a todos los jefes de las delegaciones europeas a un lunch, que ofrecerá el lunes próximo.

Briand aprovechará la circunstancia de estar reunidas dichas primeras figuras de la política europea para someterles el proyecto en que está trabajando desde hace tiempo, tendiente a crear la federación económica de los Estados de Europa.

De fuentes autorizadas se sabe que Briand ha preparado ya todos los detalles al respecto.

EL PROYECTO DE BRIAND

GINEBRA, 7. — En la sesión celebrada hoy por la asamblea, el delegado español, Quiñones de León, anunció que España prestaría su más decidido apoyo al proyecto de Briand, de constituir los Estados Unidos Económicos de Europa.

Quiñones de León se felicitó también por el retorno de Bolivia a la asamblea.

GINEBRA, 7 — El primer ministro lituano, Voldemaras, en la sesión celebrada esta mañana por la asamblea de la Liga, apoyó calurosamente el proyecto del presidente del consejo de ministros de Francia, Briand, de unir a los Estados europeos en una federación económica.

La política internacional seguida por España

GINEBRA, 7 — Al hacer uso de la palabra en la asamblea de la Liga de naciones, el delegado de España, Quiñones de León, se refirió a la política internacional seguida por España en relación a los actuales problemas de la paz mundial y la consideró ya definida con una tal claridad por sus actos y por las declaraciones hechas en anteriores asambleas, que le parece superfluo dar otra explicación respecto al mismo asunto.

Quiñones de León elogió la alta labor de los hombres de estado que en la reciente conferencia de La Haya pusieron de relieve la vigilancia incesante en favor del mantenimiento de la paz y por los sacrificios hechos para resolver las dificultades.

Al referirse a la idea de Briand de la formación de los estados unidos económicos de Europa, el orador aseguró la cooperación de España en la obra de unión y concordia preconizada por el primer ministro de Francia, considerando también que la Federación Económica de Europa es indispensable para resolver las dificultades de orden económico.

Más adelante mencionó la presencia de delegados de repúblicas sudamericanas y declaró que le es particularmente agradable saludar este año a una representación mucho más numerosa que la que había acudido a las asambleas de los años anteriores.

Siguió diciendo que España tiene naturalmente cierto afecto particular hacia esos pueblos iberoamericanos, y por lo tanto los saluda con profunda sinceridad.

Luego hizo uso de la palabra el delegado de Lituania, Alejandro Voldemaras, quien encaró con escepticismo la obra larga y difícil que implica la adaptación del pacto de la Liga de naciones al pacto Kellogg, firmado en París. Al referirse a la cuestión de las minorías, el orador acusó a la Liga de naciones de haber sofocado importantes problemas al respecto y dijo que la responsabilidad caería sobre dicho organismo internacional como una grande y pesada amenaza.

Intervino luego en el debate Venizelos, siendo esta la primera vez que dicho hombre público griego hacía uso de la palabra en la tribuna de la actual asamblea de la Liga.

Venizelos lamentó la ausencia de Estados Unidos en los debates de Ginebra, la cual se hace sentir. Consideró que la Liga habrá conseguido llegar a su ideal solamente el día en que Estados Unidos se haya adherido completamente a ella.

El orador expresó más adelante el gran reconocimiento de su país hacia el primer ministro de Francia, Aristides Briand, quien contribuyó eficazmente, en gran parte, a evitar una guerra entre Grecia y uno de los países vecinos, y agradeció igualmente a la Liga la ayuda aportada en favor de su país en cuestiones financieras. Finalmente el orador tomó la responsabilidad y el compromiso de insistir ante el parlamento de Grecia para que sea ratificado por dicha nación el pacto general de arbitraje internacional.

CHOQUES ENTRE SOCIALISTAS Y NACIONALISTAS

BERLIN, 7 — Durante la noche pasada ocurrieron sangrientos choques entre nacionalistas y socialistas, cuyo encono partidista ha llegado al extremo, debiendo intervenir la policía para disolver a los manifestantes, operando varios arrestos y resultando a consecuencia de la refriega algunos heridos.

También se produjeron choques sangrientos entre socialistas y nacionalistas en Oranienburg y Munich, resultando heridos por ambas partes.

LA DESOCUPACION EN ALEMANIA

BERLIN, 7 — La comisión de asuntos sociales y políticos del Reichstag, aplazó la discusión del proyecto de seguro para los desocupados hasta la semana próxima, por no poderse obtener una mayoría, ya fuera de los partidos del gobierno o de los que propician la enmienda.

La del seguro de los desocupados, es la cuestión de política interna de mayor importancia en la actualidad y ella puede resultar un muy serio tropiezo para la actual coalición.

DRESDE, 7 — Graves desórdenes se produjeron hoy a raíz de una manifestación realizada por los desocupados.

EN LA COSTA DE FINLANDIA NAUFRAGO UN VAPOR

EL NUMERO DE AHOGADOS SE ELEVA A 80

HELSINGFORS, 7. — Se anuncia que el vapor Kuru naufragó frente al puerto de Tammersfords, pereciendo ahogadas 150 personas.

Entre los ahogados figuran muchos escolares que regresaban a sus casas para pasar la festividad del domingo.

Se salvaron cerca de cincuenta pasajeros y la tripulación del buque.

Este es el desastre marítimo más grave que jamás se haya registrado en Finlandia.

HELSINGFORS, 7. — Un vapor que conducía 100 pasajeros, se hundió en 60 segundos cerca de Tammersfors, pereciendo ahogadas alrededor de 50 personas.

HELSINGFORDS, 7. — Los últimos informes anuncian que en el hundimiento del vapor Juru producido hoy hubo ochenta ahogados y que se salvaron 120 personas.

En el primer momento se creyó que las víctimas alcanzaban a 150.

HELSINGFORS, 7 — Ciento cincuenta personas, la mayoría de ellas alumnos y alumnas de las escuelas, perecieron ahogadas al naufragar hoy, en medio de una terrible tempestad, el vapor Juru, mientras navegaba de la ciudad de Tampere a la aldea de Kuru.

De las doscientas personas que se hallaban a bordo, solamente se logró salvar a cincuenta.

LIDER COMUNISTA EXPULSADO DE LA TERCERA INTERNACIONAL

MOSCU, 7 — Joseph Pogany, conocido en Nueva York como John Pepper, ha sido expulsado de la Internacional Comunista, acusado de producir disturbios dentro del partido Comunista norteamericano, de rehusarse a cumplir las órdenes de Moscú y de cobrar cuentas falsas para gastos de propaganda en México y Corea.

LAS OBRAS PORTUARIAS DEL CALLAO LISTAS UN AÑO ANTES

NUEVA YORK, 7. — El señor Randall Creamer, vicepresidente de la Frederick Snare Corporation, que embarcó para el Perú, manifestó que las grandes obras que se vienen haciendo en el Callao, el puerto de Lima, quedarán terminadas un año antes de lo estipulado.

El contrato estipula que la terminación será en agosto de 1931; pero ha sido tal el progreso de la construcción, que se espera que las nuevas obras portuarias estarán listas para servicio dentro de unos tres meses.

El señor Creamer ha ido al Callao a pasar inspección y ver el estado actual de la construcción.

GLOSARIO DEL TELEGRAFO

LA POLITICA SOCIAL EN GRECIA

Proyectos del gobierno

ULTIMAMENTE, el primer ministro de Grecia, Venizelos, expuso en un discurso la política social del gobierno helénico.

Según sus declaraciones, en el año en curso el gobierno griego siguió una política obrera. La jornada de ocho horas se hizo extensiva a numerosas profesiones manuales, se persiguió ante la justicia las infracciones a las leyes obreras, etcétera.

"Por otra parte — dijo —, hemos elaborado un proyecto de ley que implanta el seguro obligatorio a favor de los obreros, no sólo contra los accidentes del trabajo y las enfermedades profesionales, como era el caso hasta ahora, sino también contra las enfermedades en general, contra la maternidad, la invalidez y el deceso. Este proyecto fué sometido al servicio competente de la Oficina Internacional del Trabajo, y será remitido, impreso, a las organizaciones obreras y patronales. Así podremos tener en cuenta la opinión de todas las esferas interesadas para la redacción del proyecto definitivo".

Al referirse a la política del gobierno en materia de construcción de viviendas obreras, dijo el señor Venizelos que por primera vez en Grecia se habrán echado sólidas bases para la solución de ese importante problema. El gobierno helénico reservó 110 millones de dracmas para el mejoramiento de las condiciones de la vivienda. Siguiendo el procedimiento ya empleado con el proyecto de seguro obligatorio, el gobierno distribuyó entre las personas competentes en la materia una base de proyecto, recabando opiniones. Piensa someter el proyecto definitivo a la cámara de diputados en el próximo período.

INGLATERRA

Las propiedades alemanas

BERLIN, 7 — Inglaterra hizo saber al gobierno de Berlín que suspendería las liquidaciones de las propiedades particulares alemanas mientras queden pendientes las negociaciones respectivas. El gobierno de Londres tratará de ponerse de acuerdo con los de los dominios sobre la suspensión definitiva.

Desde ayer, según versiones difundidas por el "Daily Mail" de Londres, circulaban versiones sobre grandes defraudaciones cometidas con el producto líquido de las diversas liquidaciones, en forma semejante a las que se descubrieron en su tiempo en los Estados Unidos. Semejantes aseveraciones tienen su origen en el retraso inexplicable observado por el gobierno de la Unión Sudafricana, que como única parte del imperio británico, devolvió las propiedades alemanas a sus legítimos dueños cuando el gobierno sudamericano tuvo que gestionar para determinados casos, el conforme de las oficinas inglesas correspondientes.

PROYECTO SOBRE CONFEDERACION DE LOS ESTADOS EUROPEOS

GINEBRA, 7. — Las conversaciones entre los representantes de las naciones europeas acerca del proyecto de Briand para constituir una federación continental han comenzado ya. Anoche, el jefe del gobierno francés habló largamente de ello con Macdonald y Stresemann. Es de creer que ninguna dificultad debe de haberse producido del lado británico o alemán, puesto que Briand se propone llevar su proyecto adelante el lunes, después del banquete que ofrecerá la delegación francesa a la totalidad de los jefes de las delegaciones europeas.

En dicha reunión Briand hará un amplio comentario de los párrafos de su discurso de ayer relativos a la constitución de los Estados Unidos de Europa y sugerirá las bases que, a su juicio, pueden servir de punto de partida a las negociaciones que ulteriormente se entablarán entre las cancillerías. La idea de Briand, más que interesar, ha apasionado a la asamblea. El movimiento favorable se está formando. En esta conferencia sólo circularán una docena de proyectos de acuerdos comerciales o industriales, de consorcios financieros y de los "zollverein".

UN AVION RUSO CAYO AL MAR

BUCAREST, 7 — Informan de Constanza que un aeroplano ruso cayó al Mar Negro, envuelto en llamas después de explotar el motor, mientras el aparato se hallaba a 1000 metros de altura.

Se cree que entre las víctimas figura el general Fabricius, comandante del ejército rojo en el Cáucaso.

El buque de guerra soviético Bahotnic, zarpó de Sebastopol para el lugar del siniestro.

MALVERSACION DE FONDOS

FLORENCIA, 7. — La policía procedió al arresto del abogado Luis Tarchi, acusado de complicidad en las malversaciones en perjuicio de la "Banca di Firenze".

UNA CURIOSA SECTA RELIGIOSA

Sostuvieron un choque con la policía, la que acusa a sus miembros de indecencia

NELSON (Canadá), 7 — Después de haber sostenido una batalla contra la policía y los habitantes de esta localidad, alrededor de 250 miembros de la secta religiosa Doukhobors incluyendo hombres, mujeres y niños, acamparon en los alrededores de la ciudad.

Los Doukhobors pertenecen a una secta de origen ruso que abogan en favor de la desnudez y debido a ello los partidarios han tenido frecuentes refriegas con la policía.

Un cierto número de ellos están en prisión esperando que se les juzgue bajo la acusación de indecencia.

Ayer el grupo que nos ocupa se dirigió hacia la prisión para ver a sus amigos que están presos, pero se les obstaculizó el paso con camiones y automóviles. Ellos entonces amenazaron con desnudarse, originándose una verdadera batalla, en la cual resultaron varios heridos.

GRAVE ACCIDENTE DE AVIACION

Perecieron tres tripulantes

SIMLA (Punjab), 7 — Un aeroplano que se dirigía a Inglaterra llevando correspondencia de la India, se precipitó al suelo en Jask (Persia).

El aparato se incendió pereciendo tres tripulantes, resultando heridos otros dos.

El fuego destruyó el aparato y la correspondencia y carbonizó a las víctimas.

SIMLA, 7 — El aviador Woodbridge, que se mató mientras piloteaba un avión con correspondencia de la India, fué durante la guerra un as destacado, y algunos periódicos de Londres aseguraban que había sido el quien derribó en junio de 1917 al alemán, barón Von Richthofen.

POLITICA BALCANICA

BERLIN, 7 — El corresponsal del "Berliner Tageblatt" en Varsovia, anuncia como resultado de la conferencia de La Haya y de las diferencias angiofrancesas allí observadas, que se nota mucha actividad en las cancillerías de los Estados orientales del centro de Europa y balcánicos aliados de Francia en el sentido de acercar a Polonia a Checoeslovaquia y formar un frente único bajo la hegemonía francesa.

Entre los componentes de ese bloque hay divergencia de opiniones respecto a contra quien será dirigida dicha alianza, si contra Alemania y Rusia o contra Hungría y Rusia.

POLITICA INDUSTRIAL DEL SOVIET

Una nueva disposición

MOSCU, 7 — El comité central del partido, ordenó la eliminación de la política industrial del soviet.

La orden da a los gerentes de las fábricas derechos dictatoriales para tomar y despedir operarios y dar órdenes administrativas, sin la intervención de la Unión del Trabajo.

Esta nueva disposición, coloca a la industria rusa sobre una base similar a la de la Unión Americana.

LOS SOCIALISTAS DE AUSTRIA APRUEBAN EL DESARME CIVIL

Un diputado de esa tendencia declaró que su partido lo haría efectivo, siempre que el ejemplo fuese imitado por sus adversarios

VIENA, 7 — Un diputado de la Deutscher Schutzbund, declaró que ésta se consideraba únicamente como una organización de defensa de la clase obrera, añadiendo que los socialistas hicieron tantas veces tentativas para el restablecimiento de la paz interior, que es inútil volver de nuevo sobre este asunto, pero que, sin embargo, a pesar de sus tentativas infructuosas para conseguir el desarme interior, están listos a desarmarse, siempre que también lo hagan todas las organizaciones militares de Austria. Igualmente, dice, tendría que establecerse un control para verificar si las organizaciones armadas mantienen su palabra y si el desarme se efectúa regular y gradualmente.

VIENA, 7 — A raíz del manifiesto publicado últimamente por el Partido Socialista, anunciando que debía iniciarse una propaganda eficaz, el comité del partido en esta capital, así como los jefes de agrupaciones de los distintos barrios, decidieron organizar próximamente 400 reuniones de los miembros del partido, así como manifestaciones femeninas y demostraciones de la asociación de la juventud proletaria.

HUNDIOSE UN BUQUE CARBONERO

Se supone que perecieron sus 25 tripulantes

DANZIG, 7. — El buque carbonero Dan envió pedidos de auxilio indicando que se hallaba a ocho millas del puerto, pero tanto un avión como un torpedero, que acudieron a socorrerlo no han encontrado rastros de la nave.

Se supone que dicho buque chocó contra alguna mina flotante, hundiéndose instantáneamente con sus 25 tripulantes.

ESPAÑA

Hundimiento de eun túnel

MADRID, 7. — Informan de Jean, que en el túnel que se está construyendo para la futura línea férrea entre Udiel y Baeza, se produjo un hundimiento, resultando un muerto y seis heridos graves.

FUE ABUNDANTE LA PESCA EN ALICANTE

ALICANTE, 7. — Una información dada hoy a publicidad, hace saber que durante el mes de agosto próximo pasado desembarcaron en este puerto 102 toneladas de pescado.

FILIPINAS

146 muertos produjo el tifón

MANILA, 7. — El tifón que asoló la región sud de la isla Luzón, esta semana ha causado 146 muertos.

RELACIONES ANGLOSOVIETICAS

Palabras de Litvinov

MOSCU, 7 — El comisario de relaciones exteriores, Litvinov, habló con los periodistas, respecto a la declaración hecha por su colega inglés, Henderson, en Ginebra, de que los soviets están listos para reanudar las discusiones sobre el restablecimiento de las relaciones con Inglaterra, y agregó:

"Si la declaración quiere decir que Inglaterra desea conversar con los representantes soviéticos, no encontrarán ningún obstáculo de parte del soviet, siempre que entren también en la discusión de las cuestiones sobre el programa de sus futuras negociaciones.

Los soviets adoptaron ya los pasos preliminares convenientes por si el gobierno británico designa la fecha y el lugar de las negociaciones".

Terminó diciendo Litvinov que las negociaciones sobre las cuestiones en disputa deben realizarse después de restablecidas las relaciones.

MOSCU, 7. — De acuerdo con las declaraciones de Henderson en la Liga de Naciones de Ginebra, predomina aquí la opinión de que las relaciones entre Gran Bretaña y Rusia se habrán reanudado antes de fin de este año.

JIMENEZ DE ASUA HARA UN VIAJE A LA ARGENTINA

MADRID, 7. — El profesor Jiménez de Asúa prepara su próximo viaje a América, aceptando muy complacido la invitación que ha recibido de la Universidad del Litoral para dar conferencias en la Facultad de Derecho de Santa Fe.

GRAN BRETAÑA GANO LA COPA SCHNEIDER

EL AVIADOR INGLES H. R. WAGHORN ESTABLECIO UN NUEVO RECORD MUNDIAL CUBRIENDO EL RECORRIDO DE LA PRUEBA A RAZON DE 528 KILOMETROS POR HORA

RYDE, 7. — Gran Bretaña ganó la Copa Schneider, en las interesantes pruebas disputadas esta tarde.

RYDE, 7. — El aviador británico Aicherly batió el record mundial de velocidad durante la cuarta vuelta, alcanzando una velocidad de 332.49 millas por hora.

RYDE, 7. — El aviador H. R. D. Waghorn ganó la Copa Schneider estableciendo una nuevo record mundial sobre el recorrido de 489 millas por hora.

LONDRES, 7. — Se anuncia oficialmente que el piloto Waghorn, de Inglaterra ganó la Copa Schneider, a una velocidad media horaria de 528 kilómetros.

Segundo llegó el aviador Daimolla, italiano, y tercero, Greig, inglés.

RYDE, 7. — El piloto británico Waghorn, primero que ha participado en la carrera aérea por la Copa Schneider, cubrió las siete vueltas del cuadrilátero irregular en que se disputa la prueba, en 39 minutos 42 segundos 4.5 desarrollando una velocidad media de 328.63 millas por hora.

DESARROLLO DE LA PRUEBA

RYDE (Isla Wikht), 7. — En el primer tramo el aviador inglés Waghor marchó a una velocidad de 324 millas por hora, lo que es un record para esa etapa. El tiempo empleado fué de 5 minutos 46 segundos.

En el segundo tramo desarrolló una velocidad de 329 millas por hora, con un tiempo total de 11 minutos 25 segundos.

El piloto inglés hizo el tercer tramo a 331,1 millas por hora, en un tiempo total de 19 minutos 8 segundos.

La cuarta vuelta fué realizada a razón de 327 millas por hora y en la quinta Waghorn logró aumentar la velocidad, llegando a 329.93.

El sexto tramo fué realizado por el supermarine a una velocidad de 327.4 millas por hora y la séptima, o sea la última, a 330,91.

RYDE, 7. — Waghorn completó el recorrido a una velocidad media de 328.63 llas por hora.

El italiano Daimolin partió a las 14.26 y efectuó la primera vuelta a una velocidad de 286 millas por hora.

RYDE, Isla Wight, 7. — La velocidad registrada por el aviador británico Waghor en la prueba disputada hoy, bate todo los records aéreos.

En las siete vueltas la velocidad desarrollada es la siguiente: a razón de millas por hora; 324, 329, 331, 328, 330, 327 y 331.

RYDE (Isla Wight), 7. — El aviador italiano Daimolin, piloteando la máquina Macchi en la cual De Bernardi batió el record mundial de velocidad, recorrió el primer tramo a razón de 286.2 millas por hora.

RYDE, 7. — El último aviador italiano que participó en la prueba, el piloto Giovanni Monti, que tripulaba un hidroavión Macchi-67, se vió obligado a acuatizar después de haber terminado la primera etapa con un promedio de velocidad de 301 millas.

CLASIFICACION FINAL

RYDE, 7. — La clasificación final de los competidores de la Copa Schneider, es la siguiente:

1o. H. R. D. Waghorn, británico.

2o. Del Molin, italiano.

El aviador británico Aicherley, a quien correspondió el segundo puesto, fué descalificado.

Los pilotos italianos Monti y Cabringher, abandonaron la prueba después de iniciada.

EL SECRETARIO DE LA OFICINA COLONIAL INGLESA HIZO DECLARACIONES SOBRE LOS SUCESOS DE LA PALESTINA

LONDRES, 7. — El secretario de la oficina Colonial de Inglaterra, lord Passfield, en una entrevista acordada sobre los graves sucesos que se han venido desarrollando en Palestina, hizo las siguientes declaraciones:

"Está del todo fuera de cuestión lo que se ha venido diciendo y escribiendo sobre reconsideración de la parte del mandato, en que se establece que Palestina, será la nación judía, y en cuanto a la imparcialidad y eficiencia de la administración inglesa en ese país es cosa que no puede ni siquiera ponerse en duda.

Lo que ha ocurrido en Palestina es ciertamente terrible y extremadamente lamentable, y merece desde luego toda nuestra consideración; pero no existe razón para que se pierda todo el sentido de proporción de las cosas y dejar librado el juicio de los acontecimientos a simpatías personales, como muchos partidos políticos y religiosos se sienten inclinados a hacerlo, sin conocer las causas verdaderas de los disturbios o las condiciones reales en el terreno de los hechos.

La potencia que, como Inglaterra, ejerce un mandato, se halla en una posición difícil, y en nuestro caso constantemente criticada tanto por los judíos como por los musulmanes.

Siempre en esta oficina se ha estado con la debida consideración todo proyecto tendiente a arreglar la cuestión de Palestina, de acuerdo con las provisiones del mandato, pero al mismo tiempo hemos considerado que era de nuestro deber proteger los derechos de los árabes que originalmente se establecieron en ese país. En consecuencia, hemos permitido únicamente a los judíos establecerse en lugares donde adquirían las tierras de manos de los propietarios árabes. A esto se debe que los judíos se fueran radicando en Palestina mucho más lentamente de lo que los sionistas lo deseaban, si bien en ciertas oportunidades el número de judíos radicados despertó violentas reacciones en los mahometanos".

Refiriéndose luego lord Passfield a los choques ocurridos en 1929 y los de este año, agregó:

"Inglaterra no tiene en forma alguna el propósito de abandonar sus deberes y continuará su difícil misión de mantener el orden, y de hacer de la Palestina la nación judía, en la esperanza de que cuando la paz se restablezca y las heridas mutuas hayan sido satisfactoriamente liquidadas, los habreos y los árabes podrán vivir juntos dentro del más amplio espíritu de amistad y comunidad de intereses".