DIARIO DE LA MAÑANA
PORTE PAGO

LA VANGUARDIA

Redacción y Administración: Casa del Pueblo — Rivadavia 2150

Buenos Aires, Domingo 29 de Septiembre de 1929

TELEFONOS: Redacción: 47 Cuyo 7521 Administración: 47 Cuyo 7304

12 Edición de PAGINAS
AÑO XXXVI
Número 8036

LÓGICA DE QUEBRACHO

NUESTROS lectores están informados de la campaña que han iniciado las fábricas argentinas de tanino para que se prohiba la exportación de nuestros rollizos de quebracho. El razonamiento de los promotores de esta campaña no puede ser más simple: si prohibimos la exportación de quebracho, las fábricas de tanino extranjeras tendrán que cerrar sus puertas, y entonces su producción ya no competirá con la nuestra en el mercado universal. Es, como se ve, un razonamiento sencillo, casi perogrullesco, que nadie se explica cómo no se ha aprovechado unos cuantos años antes, cuando nuestra industria del tanino se hallaba en sus comienzos.

Colocadas frente al peligro de tener que cerrar sus puertas, las fábricas argentinas de tanino se proponen dejar a las similares extranjeras sin rollizos de quebracho, es decir, sin la materia prima que usan actualmente, lo que las obligaría a cerrar sus puertas. A primera vista parece un remedio heroico para combatir la pretendida crisis del tanino argentino, pero nosotros preguntamos: ¿se dejarán cerrar tan fácilmente las puertas las fábricas extranjeras?, ¿los gobiernos de los países afectados no tomarían represalias imponiendo más altos derechos de aduana a la importación del tanino argentino?, ¿las fábricas extranjeras privadas de quebracho argentino, no tratarían de procurarse quebracho de otras procedencias o de extraer el tanino de otros árboles y plantas que lo contienen igualmente?

Considerando la cuestión desde otro punto de vista, también hay lugar a preguntarse lo siguiente: ¿es justo obligar a cerrar sus puertas y a despedir a su personal a las fábricas de tanino extranjeras, que se han fundado y desarrollado sobre la base de la libre adquisición de los rollizos de quebracho argentino? Es evidente que, ante una amenaza semejante, las fábricas extranjeras apelarán a toda clase de defensas, aún a aquellas que, por lo extremas, puedan parecer absurdas.

La cuestión, de suyo complicada, se vuelve más compleja aún por la pretensión que anima a los fabricantes argentinos de tanino de organizar una especie de TRUST que comprendería también a los industriales paraguayos y que descansaría sobre la prohibición de exportar rollizos de quebracho, tanto argentinos como paraguayos. Formado el trust, se distribuiría la producción entre todas las fábricas, a cada cual según su importancia, y se controlaría en esa forma los precios. Es un programa ideal, sin duda, pero que descansa todo él en un género de lucha anárquica y destructiva, pues persigue la exclusión absoluta de un competidor en el mercado universal.

Mucho nos tememos que toda esta lucha se resuelva en pura pérdida para nuestras fábricas de tanino y que de ella salga perjudicada también la exportación de nuestros rollizos de quebracho. A esos resultados suele conducir el empeño de contrariar las leyes fundamentales del comercio.

Reformas a la ley de accidentes del trabajo

UNA ENCUESTA DE LA COMISION DE LEGISLACION DEL TRABAJO DE LA CAMARA DE DIPUTADOS

Respuesta de la "Asociación de aseguradores argentinos"

La comisión de legislación de la cámara de diputados, que tiene a su estudio varios proyectos de reformas a la ley de accidentes del trabajo, realiza una encuesta entre las entidades directa o indirectamente interesadas. Entre las respuestas enviadas a dicha comisión creemos pertinente sintetizar la de la "Asociación de aseguradores argentinos", según el orden del cuestionario parlamentario.

Personas comprendidas en la ley.

¿Habría inconveniente en extender el derecho a indemnización? — No. El principal defecto de la ley reside precisamente, en su limitación. Ampara sólo a una parte de la clase obrera. Gravita sobre un sólo sector de la economía nacional, creándole una situación desventajosa. Esa limitación retarda la evolución de las fuerzas productivas hacia etapas superiores, de alta técnica mecánica. La indemnización ha de extenderse, asimismo, a los obreros agropecuarios, como se ha hecho en la provincia de Santa Fe.

¿Considera necesaria esa extensión? — Sí. Máxime cuando el concepto de "responsabilidad patronal" ha sido substituido por el de "riesgo profesional". Todos los que sufren deben ser indemnizados porque es justo y para calificar más el trabajo.

Monto de las indemnizaciones.

¿Considera conveniente elevar el límite máximo de indemnización así como el máximo y mínimo de salario indemnizable? — Sí. Desde la promulgación de la ley, han aumentado constantemente los salarios: un 50 o|o en 14 años. Se ha encarecido también la vida y han acrecido las necesidades derivadas de la mayor cultura. Conviene, pues, elevar el límite máximo de indemnización a 8.000 y 10.000 pesos, respectivamente, para los casos de muerte y de incapacidad, y a $ 2 el límite mínimo del salario diario.

Forma de pago

¿Qué inconvenientes encuentra al sistema vigente? — La renta trimestral durante 10 años del capital depositado, un 3, 19 o|o, es exigua. La familia del fallecido recibe una compensación mensual que no guarda ninguna proporción con el salario o el sueldo perdido. Esa renta, calculada sobre $ 6.000, o sea, el máximo de capital depositado, es de $ 64 por mes. Sería más útil entregar todo el capital y de una vez, a la familia.

Control de las planillas de salarios.

¿Considera efectivo el mismo? ¿En caso contrario qué medidas considera necesarias para conseguirlo? — Dista de ser satisfactorio. La ley no legisla sobre esto. Será útil agregar a los obreros que trabajan a destajo, a los obreros que trabajan alternativamente, en el mismo día, para varios empleadores, y los casos en que el obrero o empleado no haya estado un año al servicio del empleador deudor de la indemnización.

Asistencia médica

¿Considera eficaz la forma en que se realiza la asistencia médica de accidentados? — Para los accidentados es eficaz. Para las compañías resulta, a veces, exageradamente costosa. Hay que completar la ley con un "arancel médico" y con estas disposiciones: si el accidentado prefiere el tratamiento de un médico que no sea el ofrecido por el patrono o la compañía, los honorarios de aquél no correrán a cargo del seguro; el médico designado por la compañía debe ejercer una función de vigilancia junto al médico particular elegido por el accidentado.

Considera necesario completarla con tratamientos curativos y reeducativos especiales, y por qué medios podría costearse? — Son necesarios. Los primeros podrían estar a cargo del seguro. Los segundos deberían organizarse según el tipo del Instituto de reeducación profesional de España, y cos-

(Continúa en la 2a. página)

Las piernas: vehículo ideal

Todo lo que rueda es cautivo de un camino. Hasta la bicicleta necesita del sendero o de la pista.

Nada está fuera del alcance de las piernas, salvo el vuelo. Las piernas marchan, se deslizan, trepan, saltan, corren. Gracias a ellas, subimos a la montaña, descendemos al fondo de los valles, llegamos al borde del mar y penetramos en la soledad misteriosa de la selva. Las piernas resuelven todos los problemas de la superficie y del relieve.

El automóvil devora las distancias, pero sólo deja ver la epidermis de las cosas. Los paisajes ya no ofrecen al viajero su sentido profundo, su belleza oculta. El turista moderno abarrota de imágines su retina. Y no es el mejor viajero quien ha mirado más cosas, sino quien las ha sentido mejor.

Empieza a diseñarse un renacimiento de la marcha. Las piernas recobrarán bien pronto su antiguo prestigio. En Alemania las asociaciones estudiantiles han comenzado a cultivar el deporte de la marcha, tranquila, placentera, serena. Grupos de jóvenes de ambos sexos cruzan de un extremo a otro el territorio y recobran, por este simple contacto con el suelo, su frescura, su alegría y su vigor originarios.

En la marcha, y solo en la marcha, está la salud para nuestros organismos, rico en venenos y pobre en vitaminas, cuyos músculos y nervios tanto irrita la existencia moderna.

La marcha es un desintoxicante, un antídoto universal. — G. B.

NO SE REUNIO LA CAMARA DE DIPUTADOS

La cámara de diputados debió considerar ayer en sesión extraordinaria la situación de la Caja civil de jubilaciones y el proyecto de ley de bonos de pavimentación, tan importante para esta capital.

Pero, a pesar de haber 86 diputados en la casa, no se consiguió quórum en el recinto y a la hora reglamentaria el presidente levantó la sesión.

Con el lastimoso fracaso de ayer terminó el período parlamentario. Podría sesionarse el lunes, pero como la cámara fijó los días miércoles, jueves y viernes, se necesitaría un pedido especial de sesión extraordinaria, cuya imposibilidad parece descontada.

Es innegable la responsabilidad del sector irigoyenista. Tiene quórum propio. De quererlo, la sesión de ayer no habría fracasado.

Y por su culpa, la capital carecerá de una ley de bonos que le permita pavimentar en gran escala la vasta superficie de calles que lo necesitan urgentemente!

En Santa Fe no se cumple la ley de cooperativas

Los agricultores de San Eugenio sometidos al capricho burocrático

DOS TRANSGRESIONES

En la provincia de Santa Fe no se cumple la ley de cooperativas. A esa conclusión llegamos después de leer una carta de persona autorizada residente en San Eugenio.

El año 1926, durante el mes de octubre, los chacareros de San Eugenio, cansados de ser víctimas de los cerealistas, resolvieron organizarse en cooperativa. Realizaron una reunión a la que asistió el presidente de la Cooperativa de Barrancas. En esa asamblea se nombró una comisión encargada de redactar los estatutos, los que quedaron aprobados en otra asamblea realizada el 25 de noviembre de 1926. Los estatutos fueron remitidos al registro, inspección y fomento de cooperativas, que los rechazó 4 veces, obligando a los asociados a sancionar artículos que anteriormente la misma oficina había tachado.

Por fin, el 16 de septiembre de 1929, casi 3 años después de sancionados los estatutos, éstos fueron aprobados por la oficina que en vez de fomento de cooperativas debería titularse de obstrucción burocrática a las cooperativas. Pero, antes de comunicar esa aprobación, a los 5 días de acordada, se le exigió a la cooperativa la reposición de 16 $ en sellos. Además, no se hizo lugar a la exoneración de impuestos. Dos transgresiones graves, como se ve. La ley nacional de cooperativas libra de cargas fiscales y burocráticas a las cooperativas. ¿Por qué razón se permite que el gobierno santafesino viole ese sano principio?

¿Los irigoyenistas de Santa Fe interpretarán así la parte del "mandato histórico" que les corresponde?

Propaganda de los clericales contra el divorcio

Un semanario parroquial condena a los senadores que lo despacharon

EL PROBLEMA

Ha llegado a nuestras manos impías un ejemplar del semanario parroquial "San Vicente de Paul", edición del domingo 22 del corriente. Se trata, como el nombre lo indica, de una publicación de acentuado carácter clerical, que se reparte gratuitamente para edificación de propios y extraños, y que tiende a preparar las almas para la vida celestial.

Desde luego, no nos incomoda que los frailes hagan su propaganda. Somos partidarios de la libertad de creencia en todas sus formas y exteriorizaciones, y mientras esa propaganda se mantiene en el terreno de la controversia espiritual (cuando se trata de órganos de carácter religioso), creemos que debe ser respetado su ejercicio.

Lo que no puede admitirse es que, con el pretexto de la religión, los curas intervengan en cuestiones de política militante, pretendiendo mezclarse en las contiendas propias de los partidos para poyar o combatir las iniciativas de este o aquel grupo social, según las crean favorables o no a los intereses de la iglesia.

Esa tarea está, o debe estar, reservada a los partidos católicos que, como los demás partidos, son responsables ante el público de sus actos, y no, como sucede, que el púlpito o los impresos que se dicen destinados a difundir la religión, levanten banderas de lucha partidaria.

En el caso de la hojita de marras que, dicho sea entre paréntesis, nos ha proporcionado un rato de ameno esparcimiento desde la "Sección litúrgica" al "Noticiario mundial" y al "Comentario doctrinal", lo cual no deja de ser llamativo cuando hay tantas revistas "alegres" que llegan a aburrir.

Después de dirigirse a los presuntos lectores, para explicarles cómo y por qué los obispos son "infalibles" y por qué razón la iglesia "no perecerá nunca", el semanario parroquial pone en recuadro esta advertencia: "Recuerden los católicos argentinos que los tres senadores que acaban de firmar el despacho favorable para implantar el divorcio en nuestra patria católica (¡sic!) son: Mario Bravo, Carlos Serrey, E. Mora Olmedo. Vigilemos, roguemos y luchemos!"

¿En qué puede peligrar la religión si se aprueba el divorcio?

¿No les basta a los curas su afirmación de que lo que Dios une no puede separarse?

Mal que le pese a la iglesia el matrimonio religioso no vincula más que el civil, cuando un hombre y una mujer son incapaces de marchar juntos en la senda de la vida. Y la desunión se produce, irremediable y fatalmente.

Los hombres sin prejuicios piensan que el mal tiene remedio, y que de un hogar destruido pueden levantarse dos más felices, o menos tristes. Para eso está el divorcio, que no es, naturalmente, una panacea, sino un remedio humano a una desgracia humana; esto es, la menos mala de las soluciones.

Pero los curas, que miran las cosas desde el punto de vista de su intransigencia sectaria, y nada saben de los dolores y las tragedias de los hogares desmantelados y sin amor, gritan y aparentan escandalizarse.

Prefieren a la solución sincera, abierta y humana, la ignominia mutua y la hipocresía.

Los socialistas austriacos se defienden del fascismo

El fracaso de las Heimwehr y la pretendida "marcha sobre Viena"

UNA INFORMACION

Las noticias relativas a la celada tendida por las Heimwehr, (organizaciones armadas fascistas) contra los socialistas de Viena, han impresionado fuertemente al mundo democrático y obrero. Se ha hablado de una "marcha sobre Viena" al estilo de la de Roma.

El corresponsal vienés del diario "Libertá", de París, informa al respecto lo siguiente: "La socialdemocracia austriaca, no solamente no será vencida, sino que es invencible. Los fascistas austriacos han perdido la batalla antes de comenzarla. Es preciso estar aquí en Viena para comprender cómo el movimiento de las Heimwehr está completamente fracasado. Los campesinos comienzan a ponerse contra ellos; los burgueses protestan, y el gobierno se ve obligado a "proceder seriamente". Los socialistas permanecen impasibles, guardando las armas que se preparaban a empuñar. ¿Qué es lo que ha sucedido?

Sencillamente esto: que los socialistas han hecho comprender que "el problema no consistía en venir a Viena, sino en volver a su pueblito"!

"Cuando esto se explicó perfectamente y la realidad apareció tal como es, sin adornos y sin velos, el jefe de policía previno a los fascistas que el iban a Viena serían recibidos a tiros de fusil. No basta. El vice presidente del consejo, Shumy, jefe del partido de los campesinos, dijo claro y alto que era hora de terminar con el coqueteo de la revuelta y la guerra civil, y que los campesinos están hartos de fascismo.

En vista de estas manifestaciones, los fascistas explican que la "marcha sobre Viena" debe entenderse en forma... espiritual. La verdad es que están aplastados y que, de hoy en adelante tienen que vérselas con los obreros de Viena, resueltos a no dejarlos volver, si es que piensan ir.

Evidentemente: la socialdemocracia austriaca se defiende, y los fascistas tienen que vérselas con ella antes de tomar decisiones...

Nuestro XX Congreso Nacional Ordinario

Promete ser el más representativo de los celebrados hasta la fecha por el Partido Socialista

DESIGNACION DE DELEGADOS

Continúan con actividad los trabajos preliminares de organización del XX Congreso ordinario (XXV congreso nacional) que el Partido celebrará en la Casa del Pueblo de esta capital, en los días 10, 11, 12 y 13 de octubre próximo.

Si nos atenemos a la cantidad de nombramientos llegados hasta la fecha a la secretaría general del Comité Ejecutivo, este congreso promete ser el más representativo de todos los que el Partido lleva realizados hasta la fecha. De ser así, la asamblea que se celebrará dentro de breves días estará en consonancia con el acrecentamiento de las fuerzas socialistas en todo el país, y constituirá un fiel reflejo del vigor y potencialidad alcanzados por el Partido en el curso de los dos últimos años.

Esperamos ver en este congreso a todas las provincias y a todos los territorios nacionales donde el Partido tiene agrupaciones constituídas, representadas por intermedio de los delegados que designen los respectivos centros. Y en ese sentido exhortamos a las agrupaciones adheridas de toda la república a enviar su delegado a este congreso que debe adquirir la importancia y significación que corresponde a la marcha siempre ascendente de nuestro movimiento.

Orden del día del Congreso

El Congreso deberá considerar el siguiente orden del día preparado por el Comité Ejecutivo en la siguiente forma:

Sesiones preparatorias

1o. Verificación de poderes.
2o. Designación de la mesa directiva.
3o. Reglamento de discusión.
4o. Nombramiento de las comisiones internas.

Sesiones ordinarias

1o. Informe del Comité Ejecutivo.
2o. Informe del Grupo Parlamentario.
3o. Informe de la Comisión de Prensa.
4o. Plataforma electoral para 1930.
5o. Discusión de los despachos de las comisiones internas.
6o. Nombramiento de los revisores de cuentas del Partido.

Alojamiento para los delegados

El Comité Ejecutivo ha designado una comisión integrada por el secretario general, tesorero y el vocal Pérez Leirós. Esta comisión está ocupada en buscar alojamiento para los delegados del interior en buenos hoteles próximos a la Casa del Pueblo. Relacionada con esta cuestión se ha expedido a los centros del interior la circular número 48, a fin de poder determinar a cuántos delegados hay que reservarla cubierto y alojamiento o una de las dos cosas. Los delegados deben apresurarse a contestar la mencionada circular, devolviendo al efecto, debidamente llenado, el talón que va al pie de la misma. Los que no hayan sido impuestos del contenido de ella tienen que reclamársela al secretario del centro respectivo y si éste no la hubiera recibido conviene se dirijan directamente a esta secretaría solicitando el envío de la susodicha circular.

Pasajes de ferrocarriles

La secretaría ha gestionado y obtenido de las empresas de los ferrocarriles Buenos Aires al Pacífico, Central Argentino, Sud y Oeste, una rebaja en el precio de los pasajes de los delegados al XX Congreso. De acuerdo con dicha rebaja los delegados abonarán en la estación de embarque, previa presentación en la ventanilla de la respectiva credencial, por un boleto de ida y vuelta, el importe correspondiente a un boleto de ida más el 25 o|o. Los boletos se comenzarán a expender desde el día 8 de octubre en las esta-

(Continúa en la 2a. página)

La cámara de senadores postergó la consideración del proyecto en revisión sobre cédulas hipotecarias

Resolvió considerar dicho asunto en la sesión del lunes, siempre que el poder ejecutivo solicite los acuerdos para la designación de directores del Banco Hipotecario

OTROS ASUNTOS

La sesión de ayer del senado inició-se a las 16 con un quórum numeroso constituído por los senadores Bravo, Sánchez de Bustamante, Vallejo, Ruzo, Paz, Paz Posse, Campos, Gómez, Vidal, Soria (F.), Antille, Del Valle, Torello, Soria (B.), Guzmán, Serrey, Rodríguez Saa, Pérez Virasoro, Linares, De la Fuente, Melo y Etcheverre. Total: 22.

El señor Ortega contesta los cargos que le hiciera el ex senador electo por Mendoza, señor Lencinas.

El **secretario**, señor Figueroa, da cuenta de los asuntos entrados. El señor **Del Valle** solicita que se dé lectura de una nota que figura entre ellos y en la cual el diputado por Mendoza, señor Rufino Ortega, contesta los cargos que le formuló el ex senador por Mendoza, señor Lencinas, en ocasión de la discusión de su diploma.

El señor Ortega niega terminantemente los cargos que se le hicieron, y solicita que se investiguen los mismos.

(Se resuelve insertar la nota en el Diario de sesiones y pasaría a la comisión respectiva).

La indicación de considerar el proyecto sobre cédulas hipotecarias, promovió un interesante debate.

El **presidente**, señor Martínez, manifiesta que corresponde tratar el proyecto en revisión por el que se dispone el aumento de circulación de cédulas hipotecarias.

El señor **De la Fuente** pregunta si ha llegado algún mensaje del poder ejecutivo solicitando acuerdos para la designación de directores del Banco Hipotecario, informando la **presidencia** en sentido negativo.

El señor **Melo** dice que se proponía hacer la misma pregunta, y en vista de que el poder ejecutivo no ha enviado hasta ahora ningún mensaje en ese sentido, formula moción de que se postergue la consideración de éste asunto hasta la sesión del lunes, a fin de dar tiempo al gobierno a solicitar dichos acuerdos.

Considera que el senado debe apoyar su moción en salvaguarda de su decoro, pues es evidente el menosprecio del presidente de la república por el cumplimiento de las disposiciones legales que le obligan a recabar la autorización del cuerpo para hacer la designación de algunos altos funcionarios administrativos.

El señor **Antille** sostiene que la moción del señor Melo implica una reconsideración de lo resuelto por el cuerpo en la sesión anterior. Ella constituye una simple cuestión de forma que pone en peligro la sanción de una iniciativa reclamada con urgencia por las necesidades del país.

Por su parte, el señor **Linares** manifiesta que no solo apoyará la proposición sino que la ampliará en el sentido de que el susodicho proyecto no se trate mientras el poder ejecutivo no mande los correspondientes pedidos de acuerdo. No es posible que el senado entregue quinientos millones de pesos, que es el aumento de emisión que se solicita, para ser manejados por administradores nombrados al margen de la ley. Si tal hiciera, el senado se complicaría en la situación irregular creada por el gobierno.

Antille — ¿Y los intereses de la nación?

Linares — Son tan dignos de ser contemplados como las prerrogativas del cuerpo. Si para que el Banco Hipotecario pueda funcionar es necesario que el senado abdique de esas prerrogativas, es preferible que el Banco se liquide.

Desde que el Banco existe, no hay precedentes de que el poder ejecutivo haya omitido cumplir con esa formalidad. Aun en el proyecto sobre creación del Banco Agrícola, que la cámara acaba de sancionar por imposición de la fuerte mayoría irigoyenista, se establece el acuerdo del senado para la designación de sus directores.

Como el señor **Del Valle** manifestara que la moción del señor Melo constituye una iniciación de una nueva ofensiva contra el poder ejecutivo, se produce entre ambos senadores un vivo cambio de palabras.

El debate prosigue durante largo rato, aprobándose finalmente la moción del señor Melo, en votación nominal, por 16 votos contra 6, votando en contra de la misma únicamente los senadores oficialistas.

Puente sobre el río Tercero.

Después de postergarse hasta la sesión del lunes, a indicación del senador **Bravo**, la consideración de un despacho de la comisión de agricultura sobre creación de una escuela elemental de fruticultura y oleocultura en Aimogasta, y de sancionarse varias pensiones, se considera y aprueba un proyecto en revisión por el que se construye un puente sobre el río Tercero, entre las ciudades de Villa María y Villa Nueva.

Este proyecto queda convertido en ley.

Aprobación de proyectos sobre construcción de ramales ferroviarios en Salta y Jujuy.

A continuación se consideran y aprueban dos despachos de la comisión de obras públicas por los que se autoriza al ejecutivo a completar los estudios definitivos del ramal férreo que unirá la estación Juramento con la de Chicoana (F. C. C. N. A.), y a realizar estudios a fin de rellenar algunos terrenos municipales en las inmediaciones de la ciudad de Santa Fe.

Tercer congreso sudamericano de Ferrocarriles.

Se aprueba también un despacho de la misma comisión por el que se acepta la invitación formulada por el presidente de la Comisión internacional permanente del congreso sudamericano de ferrocarriles, a fin de que

Basta de duelos

Los diputados Viñas y Guillot se batieron en duelo, ayer. Encontráronse en un terreno de Olivos, bien acompañados de amigos, médicos, padrinos, periodistas y fotógrafos. Dirigió el lance un contraalmirante, que desde ahora es algo más que un héroe de agua dulce. Cambiáronse dos tiros, uno por cabeza, a distancia astronómica. Naturalmente, no se hicieron daño. Es la regla. Las pistolas de duelo son herramientas bien educaditas, a pesar de su apariencia terrorífica: si las cargan con bala, ¡no disparan!

¿Cuándo se acabará con la farsa ridícula del duelo? Cada lance degenera en sainete, y de mal gusto. A los duelistas les importa menos el honor, que será como es aunque se descarguen sobre él millones de balas, que la reclame. Son actores que posan ante un público un tanto imbecilizado por la asidua lectura de la sección policía de los diarios, y sus gestos y ceremonias carecen de hombría real.

Ni el diputado Viñas ni el diputado Guillot ganaron nada con el lance. Ni mejoró ni empeoró su condición. Son como eran. Viñas, a juicio de Guillot, un amoral. Guillot, a juicio de Viñas, un adulón a tanto la línea. Buen par, de creerlos, para el campo del honor. ¡Curioso honor el que admite entre sus campeones a quienes, según ellos, carecen de él!

Por el decoro de la cámara, del parlamento, los diputados deben esforzarse por mejorar sus costumbres, por civilizarse, por no faltar a los deberes de su cargo. Ellos hacen la ley. Y ¿cómo admitir que ellos la violen con jactancia y publicidad? El código penal prohibe el duelo. Castiga a los duelistas y a los padrinos. Pase que simples particulares de hábitos bárbaros, escudados en la negligencia policial, vayan al campo del honor a pasar un rato más o menos agradable, en tren de picnic caballeresco. Pero eso no se concibe en un legislador. ¿Con qué autoridad pedirán el cumplimiento de las leyes del país esos legisladores duelistas y sus cómplices o padrinos y sus encubridores o amigos, que jugaron ayer a la pistola domesticada en el terreno de Olivos?

¡Basta de duelos!

TRANSMISIONES RADIOTELEFONICAS

Conversación del diputado Repetto, a realizarse el martes

El próximo martes, a las 19.45, el diputado nacional doctor Repetto conversará durante diez minutos con la gente del campo sobre la reforma a la ley agraria.

Las dolorosas tragedias de nuestra ciudad

El caso de la madre abandonada que envenena a su hija y se suicida

EL RESPONSABLE

Toda la prensa de la capital se ha ocupado de un caso doloroso e impresionante ocurrido en un modesto hogar de la calle Directorio 771. El suceso, relatado sucintamente, es este: Una joven madre, abandonada por su amante, en un acceso de desesperación, envenenó a su hijita de tres meses, y luego se suicidó con el mismo veneno.

Después de varios días de ausencia, el amante volvió al lugar, y se encontró con el horrible cuadro. Madre e hija yacían sin vida en la cama, unidas en un último abrazo.

En una carta dirigida al padre de la criatura, la infeliz mujer reprocha al amante su conducta, y declara que se mata ella y su hija para dejarlo libre.

Lo primero que se nos ocurre pensar ante esta tragedia desgarradora, es que el hombre, sobre el cual recae entera la responsabilidad del acto desesperado, debió ser preso por la policía, como causante principal de lo sucedido.

Nada de esto ocurrió, sin embargo; nadie molestará al hombre que con egoísmo de fiera no ha titubeado en seducir a esa pobre mujer para abandonarla luego a su suerte, junto con la criatura, hija de ambos, como se deja un perro, sin sombra de remordimiento, sin afecto, y sin lástima.

No puede creerse que un hombre así, insensible a los deberes de la paternidad y del cariño, habría procedido en otra forma si en lugar de ser la suya una unión libre hubiera estado ligado con el vínculo del matrimonio.

Centenares de mujeres casadas están en las mismas condiciones de la madre suicida y filicida, sin amparo, condenadas a trabajar sin descanso para vivir pobremente con sus hijos.

Por su parte, la moral católica que juzga con rigor el "pecado" de ser madre fuera del casamiento, mira con indulgencia estos verdaderos delitos, para los cuales no existen sanciones, como si se tratara de hechos naturales y normales.

Y ocurre que, mientras se exaltan nuestros progresos materiales, y crece el fausto de las grandes urbes, las llagas más dolorosas ensombrecen la vida colectiva y ponen una nota amarga en el acento triunfal de nuestra civilización.

---

el cuerpo se haga representar en el tercer congreso que se celebrará en Santiago de Chile en la segunda quincena de diciembre próximo.

Para ejercer dicha representación es designa al senador Linares.

Pago de dietas al senador Gómez.

Fíjase después la sesión del lunes para designar la persona que llevará la representación del senado al homenaje al ex senador y ex ministro Carbó, que se realizará próximamente en Paraná, y se aprueban nuevas pensiones.

Más adelante se entra a considerar un despacho de la comisión de peticiones concebido en los siguientes términos:

"Páguese al señor senador por Santiago del Estero, doctor Ramón Gómez, la suma de tres mil ochocientos cincuenta pesos moneda nacional, importe de las dietas que dejó de percibir desde el 1o. de junio de 1922 hasta el 17 de agosto del mismo año, y pase a la habilitación, a sus efectos".

La comisión funda su dictamen en que la suma solicitada por el señor Gómez constituye una remuneración

Nuestro XX Congreso Nacional Ordinario

(Continuación de la 1a. página)

ciones del F. C. C. A., F. C. P. y F. C. S. y serán válidas hasta el 15 del mismo mes; el F. C. O. empieza a expender los boletos el día 9 de octubre, válidos hasta el 16. La secretaría está realizando gestiones en el mismo sentido ante el ferrocarril Lacroze para las estaciones situadas sobre la línea Posadas-Buenos Aires. Para evitar inconvenientes es indispensable que los delegados presenten al empleado que atiende la boletería el formulario de credencial remitido por esta secretaría a todas las agrupaciones. Cualquier credencial extendida en otra hoja que no sea la mencionada puede dar motivos a inconvenientes que conviene salvar pidiendo los centros que carezcan de ella un ejemplar a la secretaría del Comité.

Delegados

Hasta la fecha se han recibido en la secretaría del Comité Ejecutivo los siguientes nombramientos de delegados:

CAPITAL FEDERAL

Centro 1a., Pompeya Norte — Ernesto Emilio Nielsen, titular; Ventura Pomares, suplente.

Centro 3a., "Paz y Trabajo" — Domingo Franchi, titular; Antonio B. Dagna, suplente.

Centro de la 7a. — M. Martínez López y José Bogliolo, titulares; Valentín Buccicardi y Manuel Marquis, suplentes.

Centro de la 19a. — Arturo L. Ravina y Ramón A. Muñiz, titulares; Bartolomé Fiorini y Mario Quiñones, suplentes.

BUENOS AIRES

Baradero — José Loredo, titular; Luis Ferreyra, suplente.

Bonifacio — Antonio Giachino, titular.

Bragado — Ramón Arcubet, titular; Carlos Dopchiz, suplente.

Caseros — Luis F. Bianchi, titular; Angel Domingo Goso, suplente.

Colón — Juan Visintini Aitular; Dionisio Castillo, suplente.

Ingeniero White — Juan Luis Girotti, titular; Carlos Rapatti, suplente.

Loberia — Victorino Fernández, titular; Vicente Carapelli, suplente.

Lomas de Zamora — Luis Legnani, titular; Pedro Díaz, suplente.

Luján — Manuel Iglesias, titular.

Merlo — Gil M. Tapia, titular; Ernesto P. Cozzitorto, suplente.

Necochea — Romeo Coquetti, titular.

Remedios de Escalada — Ramón Mayo y Emilio Larken, titulares; Antonio Bártolo y Antonio Melani, suplentes.

San Isidro — Vicente M. Gazzo, titular; Victoriano F. Loaiza, suplente.

San Martín — Manuel Ramírez (h.) y Pedro Terranova, titulares; Luis V. Blanco, suplente.

Santos Lugares — Antonio Marto, titular; José A. Campos, suplente.

Tapiales — Antonio Laceiras, titular; Carlos Parini, suplente.

Tigre — Enrique Valverde, titular; Alfredo Arderius, suplente.

Vicente López — Arturo Havaux, titular; Alfredo Zaidler, suplente.

Zárate — Israel Marajovsky, titular; Amadeo Broggio, suplente.

CORDOBA

Río Cuarto — Juan P. Presacco, titular; Guillermo Monti, suplente.

LA RIOJA

Chilecito — Salín Constantino, titular.

MENDOZA

Godoy Cruz — Renato Della Santa, titular; Luciano Braile, suplente.

Junín — Jaime Candó, titular; Isidoro Sánchez, suplente.

Las Heras — Carlos Jorge Rossinelli, titular; Cirilo Agüero, suplente.

Luján de Cuyo — Benito Marianetti, titular; Fiori Cecco, suplente.

Mendoza Este — José V. García, titular; José Cobas, suplente.

Mendoza Noroeste — Antonio Licianich, titular.

San Martín — Esteban Ivulich, titular; Hércules Soriano, suplente.

ENTRE RIOS

Concepción del Uruguay — Raúl Fernández, titular; Juan M. Raspand, suplente.

Paraná — Eugenio G. Tamburri, titular; Juan L. Palmali, suplente.

SAN JUAN

Angaco Norte — Nolasco F. González, titular.

SAN LUIS

Justo Daract — Juan Urizazun, titular; Santos Agüero, suplente.

SANTA FE

Barrancas — Waldino B. Maradona, titular; Felipe Cudini, suplente.

Gálvez — Carlos A. Braier, titular.

Rosario 6a y 7a. — Zenón Cabral, titular; Telmo B. Luna, suplente.

Rosario 9a. — Daniel Destéfani, titular; Pedro García, suplente.

Rosario 10a. — Ceferino Campos, titular; Santiago Blanchetti, suplente.

SANTIAGO DEL ESTERO

Frías — Domingo Tejeda, titular.

La Banda — Lázaro Criado, titular.

TUCUMAN

Tucumán Norte — Albino Vischi, titular; José Albornoz, suplente.

Tucumán Sud — Emilio López, titular.

CHACO

Sáenz Peña — M. Norberto Valdez, titular; Rosendo Valle, suplente.

LA PAMPA

Castex — Emilio Carnicello, titular; Oreste Mazzaferro, suplente.

Victorica — Nicolás Marzano, titular.

MISIONES

Posadas — Román Paz, titular.

---

hasta el día en que dicho senador presentó su segundo diploma, y una indemnización que le corresponde, en vista de que se vió obligado a permanecer en la capital hasta la consideración de este último, "con las molestias y gastos consiguientes".

El senador **Bravo** solicitó votación nominal, aprobándose el dictamen contra su voto y el del senador Etchevehere

Cuarto intermedio

Sancionanse a continuación nuevas pensiones, y en momentos en que debía iniciarse la consideración del despacho de la comisión de negocios constitucionales sobre el mensaje del poder ejecutivo al pedido de informes sancionado por el cuerpo con motivo del decreto de intervención a Corrientes, el señor **Del Valle** formula indicación de pasar a un breve cuarto intermedio, que es el segundo, pues momentos antes se efectuó otro de media hora.

Final de la sesión.

Al reanudarse la sesión a las 19.55, el señor **Antille** propone que se continúe la consideración de los despachos sobre pensiones, a lo que se opone enérgicamente el senador **Bravo**, quien hace notar que el cuerpo debe dar preferencia a una cuestión de privilegio, cual es el despacho de la comisión de negocios constitucionales a que nos hemos referido con anterioridad.

El señor **Melo** dice que siempre ha creído que debía darse preferencia a las cuestiones de privilegio, pero como el quórum del cuerpo depende en esos momentos de los senadores oficialistas, que no desean abocarse a la consideración de dicho asunto, opina que debe accederse a la indicación hecha por el señor Antille.

Usa nuevamente de la palabra el **senador socialista** para hacer notar que las cuestiones de privilegio dejan de serlo cuando se trata de acordar favores pecuniarios, asuntos estos que tienen la virtud de unificar las opiniones de los diversos grupos políticos. Deja constancia de su protesta ante semejante actitud y solicita que la moción del señor Antille sea votada en forma nominal.

Los señores **Linares** y **Campos** apoyan decididamente al senador Bravo, aprobándose la moción del señor Antille por 12 votos de los sectores irigoyenista, conservador y antipersonalista, contra 5 de los senadores Bravo, Linares, Ruzo, Campos y Vidal.

Cuando iba a proseguir la consideración de los despachos sobre pensiones, el senador **Bravo** recuerda que hay otro asunto cuya importancia no debiera tener necesidad de destacar a los senadores que fueron políticamente solidarios con el anterior gobierno: el despacho de la comisión de negocios constitucionales sobre el proyecto del señor De la Fuente nombrando una comisión investigadora de las denuncias formuladas contra la administración del ex presidente Alvear. Solicita de los senadores antipersonalistas que le acompañen a votar una moción en el sentido de que se entre de inmediato a considerar dicho asunto.

En este momento abandonan el recinto los senadores Torello y Soria (F.), dejando sin quórum al cuerpo.

Eran las 20.30.

César Rossi, ex brazo derecho del "duce"

Ha sido condenado a treinta años de presidio y pérdida de

DERECHOS POLITICOS

El antiguo jefe de la oficina de prensa anexa al ministerio del interior fascista, el cómplice de Mussolini en la organización del asesinato de Matteotti, el amigo y confidente del "duce" compareció anteayer ante el tribunal especial para responder de la acusación de conspiración contra el régimen.

El lector no habrá olvidado seguramente el ruidoso episodio del arresto de este personaje, ocurrido hace ahora seis meses en una localidad de la frontera italosuiza. Parece que espías fascistas le tendieron una celada para inducirlo a pasar la frontera y una vez en tierra italiana fué detenido junto a una mujer que según se afirmó entonces habría obrado como entregadora.

Cuando Matteotti fué asesinado, el "duce" espantado por el clamor de la opinión popular trató de defenderse de la terrible responsabilidad que pesaba sobre sus hombros, echándola entera sobre Rossi y demás complicados en el horrendo crimen, que habían sido los ejecutores materiales de sus órdenes.

Naturalmente, César Rossi se rebeló indignado contra la maniobra cobarde, y para documentar la falsedad de la acusación publicó varios memoriales en los que demostraban que el asesinato del diputado Matteotti, y otros delitos del fascismo habían sido sugeridos y ejecutados por orden expresa del señor Mussolini, y por lo tanto, con su responsabilidad moral.

Detenido como complicado en el crimen, recuperó la libertad a raíz de la farsa del proceso, pero no hallándose seguro en Italia buscó refugio en Francia, donde hizo las publicaciones que se mencionan más arriba, contra Mussolini y el régimen.

En marzo de este año, Rossi fué en varias circunstancias al confín italosuizo para conferenciar con algunos amigos que habían quedado en Italia, entre otros un abogado Filippelli, cayendo en mano de la policía italiana. El hecho dió motivo a una protesta del gobierno suizo, por cuanto la detención se produjo en territorio helvético.

Anteayer reunióse el tribunal especial que debía juzgar a Rossi.

Lo presidía un hombre que tiene reputación de cruel y vengativo en extremo: el general de la milicia fascista Guido Cristina, tristemente célebre por las terribles condenas que dictó contra varios ciudadanos antifascistas.

En tres horas ha sido "debatida" la causa. Rossi fué condenado, como lo pedía el fiscal, a 30 años de presidio, con pérdida perpetua de los derechos civiles.

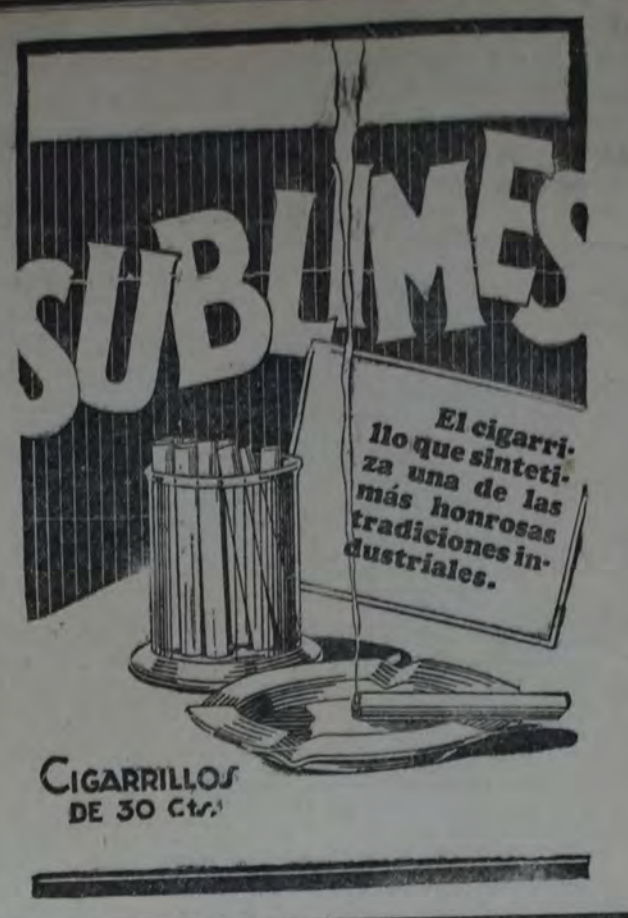

Reformas a la ley de accidentes del trabajo

(Continuación de la 1a. página)

tearse con parte de los fondos del artículo 10 de la ley actual.

Simulación de accidentes y enfermedades profesionales.

¿La cree usted difundida? ¿A qué causas la atribuye? — Existe la simulación, aunque no en proporciones alarmantes. La estimula la excesiva benignidad de médicos y jueces. Se evitaría equiparándola en la ley, a la estafa.

Litigios por indemnización.

¿Que proporción de casos llega a litigios? ¿Cuál es la duración más frecuente de los litigios? ¿Cuánto es, aproximadamente, su costo medio por caso? —Los litigios giran alrededor del monto de la indemnización. Se producen por la facilidad con que un accidentado consigue un certificado médico señalando un grado de incapacidad funcional superior al dictaminado por los médicos del Departamento nacional de higiene. Las costas nunca son inferiores al 40 por ciento del total de la indemnización. Los litigios duran un año en primera instancia y cuatro meses en segunda. El accidentado suele frecuentemente promover pleito, una vez cobrado el monto de la indemnización, para mejorar la liquidación administrativa que se le hizo. Funcionan numerosos estudios jurídicos cuya única tarea es la de promover litigios de esta índole.

Cláusula eximente por culpa grave.

¿La considera conveniente? — Corresponde suprimirla, desde que se la ha desechado no obstante figurar en la ley, por la interpretación amplia del principio de "riesgo profesional".

Indemnización por responsabilidad civil.

¿Qué proporción de casos litigiosos de accidentes del trabajo se tramita y falla bajo este concepto? — No es posible calcular la proporción. Con los litigios, en su mayoría, se persigue la entrega íntegra de la indemnización en capital y no en rentas.

¿Cuál es el importe medio de las indemnizaciones acordadas en estos casos? — La acción se interrumpe con arreglos trasaccionales sobre la base de las indemnizaciones establecidas por la ley.

¿Cuál es la duración media de esos litigios? — Generalmente, hay transacción. Si no, duran más que los entablados bajo el amparo de la ley de accidentes.

¿Practican esas entidades el seguro contra la responsabilidad civil conjunta o separadamente con el de accidentes del trabajo, y en qué medida?— Las compañías de seguros emiten pólizas "adicionales" a las de accidentes del trabajo, por las que se hacen cargo de la responsabilidad civil del asegurado.

Procedimientos judiciales.

¿Considera necesarias medidas para simplificar y abreviar sus trámites? — Los trámites son lentos. Es necesario acelerarlos.

¿Qué medidas recomendaría con tal objeto? — Equiparar el procedimiento al que se sigue en las leyes de jubilaciones 11.110 y 10.650.

¿Qué gravamen representan las costas relativamente al monto de las indemnizaciones falladas? — Generalmente, superiores a las diferencias cuestionadas.

Hoy

EN LOS LUGARES QUE SE INDican en la sección "Partido Socialista" se llevarán a cabo diversas conferencias sobre temas de actualidad.

* * *

A LAS 15 HORAS, EN EL SAlón de la Casa del Pueblo, se realizará un festival artístico y danzante, a beneficio de la caja social de la Concentración de Acción Antifascista.

* * *

ORGANIZADO POR EL GRUPO Femenino anexo al Centro de la 16a. (Villa Urquiza), a las 15 horas se llevará a cabo una pequeña fiesta familiar y un lunch, en el local social, Nahuel Huapí 5319.

* * *

POR LA TARDE, SE CELEBRARán reuniones danzantes en los locales del Centro de la sección 1a. (Nueva Pompeya Sud), calle Trafúl 3844, y en el salón situado en la avenida del Trabajo esquina Murguiondo, esta última organizada por la Biblioteca "Claridad" y la J. S. "Augusto Bebel".

* * *

EN EL LOCAL DEL CENTRO de Villa Porvenir (Avellaneda), calle Pilcomayo 1812, la biblioteca "E. del Valle Iberlucea" realizará un festival, conferencia y baile familiar, a las 15 horas, de acuerdo con el programa que aparece en otro lugar. La conferencia versará sobre "El Partido Socialista y la mujer", y será pronunciada por la profesora Victoria Gucovski.

* * *

A LAS 10 HORAS, MAS DE 100 niños de los que concurren a los recreos que sostiene la Asociación Bibliotecas y Recreos Infantiles harán una visita al Instituto Luis Pasteur, donde colocarán flores al pie de la estatua del ilustre sabio, que existe en el mencionado instituto.

En este acto, la profesora Alicia Moreau de Justo explicará a los niños quién era Pasteur y la obra realizada por él.

* * *

DE 10 A 12 HORAS FUNCIONARá el consultorio jurídico de "La Vanguardia", atendido por el doctor Silvio L. Ruggieri.

"He usado otras, pero me decido por esta..."

La experiencia me ha demostrado que

WICO

la Nafta Preferida

es el combustible que mejores resultados dá, por su perfecta destilación y gran rendimiento.

USE "STANDARD" MOTOR OIL

STANDARD WEST INDIA OIL Co.

GIROLAMO PAGLIANO PURGANTE Y DEPURATIVO

Joyería Sammartino
RELOJES — ALHAJAS
FANTASIAS
Artículos para regalos
CALLAO 332
U. T. 47 CUYO 8326

Dr. N. CHERTKOFF
ESTUDIOS UNIV. DE VIENA
OFTL. DE SANIDAD UNIV. DE Bs. AIRES
CLINICA PARA DIAGNOSTICOS
Y TRATAMIENTO DE LAS ENFERMEDADES DEL APARATO DIGESTIVO
(Hígado - Estómago - Intestinos)
REGIMENES ALIMENTICIOS
De 15 a 17 horas CALLE SANTA FE 2190

VENDEMOS POR METRO
CASIMIRES
muy finos
azules
negros
grises
y fantasías
PRECIOS MODICOS
VERDIER Y FRATTINI
Sucesores de
JUAN VAYSSE
1345 - RIVADAVIA - 1345
U. T. 37 Rivadavia 6063

CUIDE A SUS NIÑOS

Evite a sus niños el malestar y las enfermedades que ocasiona el estreñimiento, regularizándoles el funcionamiento de sus intestinos con el

NEOLAXAN AROMATICO

Es un laxante compuesto exclusivamente con vegetales, que los niños lo toman muy fácilmente por su sabor agradable.

Es de acción suave y eficaz sin que produzca diarrea ni los otros inconvenientes que acompañan a los preparados a base de drogas.

Sus efectos son seguros y rápidos sin necesidad de aumentar la dosis, antes al contrario, ésta puede disminuirse cada día, una vez regularizado el funcionamiento del intestino.

En venta en todas las farmacias y en la Gran Farmacia Constitución, Lima y Garay, Buenos Aires.

LOS PEONES MUNICIPALES DE JUNIN

Desde hace dos meses no se les paga sus jornales

MALA ADMINISTRACION

JUNIN, 2? — En estos últimos días llegó a nuestros oídos, de fuentes insospechables, una noticia grave sobre la marcha de nuestra administración: a los peones municipales no se les abona sus haberes desde hace dos meses.

Siempre según nuestras referencias, el intendente les ha prometido que para el 30 del corriente les abonará un mes. De ser así, a esa fecha se les quedará debiendo dos meses vencidos.

El asunto es de suma gravedad y demostraría el estado desastroso en que se encuentran las finanzas municipales en las manos derrochonas del departamento ejecutivo.

Esta situación no sólo revelaría el estado calamitoso de la administración, sino también que el intendente está violando una ley nacional: la de pago de salarios, que dispone que los jornales se deben liquidar quincenalmente.

Habría que saber si a los demás empleados de la comuna también se les adeuda el sueldo o si las víctimas son solamente los peones, es decir, los más modestos y útiles servidores de la ciudad, los que recojen los residuos domiciliarios, riegan, barren y arreglan las calles.

Los peones deben exigir que se les pague sus haberes hasta llegar a demandar a la municipalidad si es necesario, que para ello les asiste un derecho innegable. Y deben exigir que se les pague puntualmente, que para eso paga impuestos la población.

Que no permitan que el intendente se comporte con ellos como un patrón tramposo.

PRENSA SOCIALISTA

"Nueva Era" y "Adelante", de Matanza y Victorica

Días pasados dimos noticia de la publicación de tres nuevos periódicos socialistas, señalando tan auspicioso hecho como una prueba de la vitalidad y el entusiasmo de nuestro Partido.

Hemos recibido dos nuevos periódicos: "Nueva Era", órgano de los centros socialistas de Matanza, que llega a la liza periodística lleno de bríos, bien presentado, con paso firme. Los dos primeros números permiten afirmar que cumplirá su amplio programa con eficacia e inteligencia.

"Adelante", periódico del Centro Socialista de Victorica (Pampa) es una demostración inequívoca de la decisión con que trabajan los compañeros de esa lejana agrupación.

El primer número de "Adelante" trae un interesante material de lectura relacionado con asuntos locales y con comentarios de los problemas nacionales en los que nuestro Partido tiene más importante intervención.

Saludamos a los dos nuevos colegas y formulamos votos por su creciente éxito.

COMPLETE SU BIBLIOTECA

Envíenos

$ 5.—

(Cinco pesos)

Y recibirá a vuelta de correo

TIERRA ADENTRO. — Cuentos y narraciones, por Victoria Gucovski. El ejemplar . . . . . $ 1.—

HISTORIA DEL SOCIALISMO OBRERO ESPAÑOL. — Por Francisco Mora. El ejemplar . . . $ 0.70

BASES. — La obra maestra de Juan B. Alberdi. Edición excelentemente encuadernada. Precio especial de "La Vanguardia". El ejemplar . . . $ 1.—

COOPERACION LIBRE. — Tomo II. "Obras completas", Juan B. Justo. Contiene sus conferencias, escritos, proyectos legislativos, textos de las leyes argentinas sobre Cooperación y las 9 primeras memorias de "El Hogar Obrero" . . . . . $ 1.50

PROPAGANDA SOCIALISTA.—Por Pablo Iglesias. 310 pág. El ejemplar . $ 1.—

LIBRERIA y EDITORIAL "LA VANGUARDIA" Rivadavia 2150 :: Casa del Pueblo

El provincialismo hace de las suyas en la administración del cementerio de Avellaneda

UN INCENDIO "PROVIDENCIAL" ELIMINA LAS PRUEBAS DE LOS NEGOCIOS Y ACOMODOS QUE LA POBLACION CONOCE

LA UNICA SOLUCION

AVELLANEDA, 28. — Contra lo que la lógica y el buen sentido aconsejan, los libros de la administración de cementerios eran guardados en muebles que ninguna seguridad ofrecían en caso de un posible incendio. Y esto es lo que ha sucedido. Un incendio ha destruído una importante documentación, dado que en gran parte se refiere al dinero ingresado en virtud de los distintos impuestos que fijan las ordenanzas en el rubro cementerio.

Aunque se ha dado conocimiento a la policía para descubrir a los culpables de este suceso, bien puede ser que él se haya realizada con el fin de eliminar pruebas pruebas de "negocios" y "acomodos".

En los libros destruídos no se registró nunca un pago de $ 200 que es el que fija la ordenanza de impuestos por introducción de cadáveres de fallecidos fuera del municipio. Y no es un secreto que casi diariamente se introducen cadáveres de una colectividad extranjera, que se hacen figurar como fallecidos en Avellaneda, para lo cual se da el domicilio de un representante provincialista.

La traslación de cadáveres dentro del cementerio sólo se cobra a los que no desean entrar en "arreglos". Nadie paga los cien pesos establecidos para los coches fúnebres tirados por más de una yunta de caballos.

A ello se debe que el rubro de cementerios dé "déficit".

Todo esto, tan evidente y claro, necesita para evitar cualquier peligrosa comprobación, lo que ha sucedido: un incendio.

El hilo se corta por lo más delgado.

El intendente ha creído cumplir su misión dando cuenta del incendio a la policía y exonerando a dos peones, como final de la "investigación" que mandó realizar.

Sin embargo, esta solución tan simple no es la que correspondía a un asunto grave y complicado.

Se dice que han desaparecido numerosos cadáveres y se afirma que la causa de ello es una maniobra que usaban los empleados y que consistía en lo siguiente:

Mediante el pago de una suma que escala entre treinta y cincuenta pesos, a los interesados en que se le dé a sus deudos una sepultura no muy lejos de la parte central del cementerio, se le facilita un sitio de acuerdo a las exigencias de la familia del difunto, retirando previamente el cadáver existente en la fosa.

¿Qué destino se ha dado a los cadáveres retirados de sus fosas antes de finalizar el plazo de cinco años, que es el que rige en el enterratorio general?

Las protestas a que dió lugar este suceso tenían que hacer ver de una manera terminante las cosas raras que suceden en el cementerio, por lo cual se optó por el incendio que ha hecho desaparecer pruebas y papeles de suma importancia.

Ladrones en el cementerio

Día a día desaparecen de los nichos y de las tumbas, los objetos de algún valor que se colocan para adornos o por ser necesario. Ante este hecho la administración permanece indiferente, como si se tratara de algo que no le concierne en absoluto.

El concejo ha resuelto pedir informes al departamento ejecutivo y preguntarle qué medidas piensa adoptar en lo que se ha dado en llamar "lío del cementerio".

Aún cuando tuviera algún éxito la minuta aprobada, sería un remedio pasajero. La solución firme y definitiva está en las manos del pueblo. En las próximas elecciones tendrá una brillante oportunidad de mostrar su desagrado por la desastrosa administración provincialista y si su mentalidad no está del todo cerrada la lógica y al buen sentido, su repudio por el actual régimen debe manifestarse de una manera casi unánime.

La plutocracia y la justicia en Norte América

Los socialistas Mooney y Billings siguen sufriendo una injusta condena

UN JUEZ Y UN SENADOR HONRADOS

En los países que viven bajo una dictadura, los dirigentes del movimiento socialista nunca están seguros de no ser detenidos y encarcelados por cualquier pretexto. No hay mucha diferencia al respecto entre esos países y los Estados Unidos de Norte América, el "país de la libertad"

El caso de Sacco y Vanzetti fué una prueba de ello; el caso de Mooney y Billings es otra prueba.

Desde el año 1916, dos líderes socialistas, Tom Mooney y Warren K. Billings, están enterrados vivos entre las paredes de la prisión de Estado de California, no obstante haber demostrado ser inocentes del delito de que se les acusó y por el cual fueron condenados. Estos ciudadanos están, pues, en las cárceles del Estado de California desde hace trece años, por supuesta complicidad en un asunto de explosión de bombas, que se produjo en San Francisco, el 22 de julio de 1916, con motivo de una manifestación a favor de los preparativos para la intervención de Norte América en la guerra. La explosión había hecho víctimas: 10 muertos y 50 heridos.

A pesar de las declaraciones contradictorias, Billings fué condenado a presidio perpetuo, y Mooney a la pena de muerte. La sentencia de Mooney debía ser ejecutada en mayo de 1918; pero la ejecución fué aplazada varias veces gracias a la acción de la defensa, que llevó el caso de una instancia a otra, hasta la Corte Suprema de apelación. Mientras tanto, el presidente Wilson solicitó dos veces del gobernador de California, Stephens, que se substanciara de nuevo el proceso de Mooney, pero en vano. Finalmente, se fijó el 13 de diciembre como fecha definitiva para la ejecución. Fué necesaria la amenaza de una huelga general para inducir al gobernador Stephens a conmutar la sentencia de muerte por una sentencia de encarcelamiento de por vida, lo que hizo el 28 de noviembre de 1918.

La prensa socialista de Norte América no cesó nunca de reclamar la libertad de esas dos víctimas de la justicia de clase. De cuando en cuando, el movimiento obrero organiza grandes mitines especiales a ese efecto. Dos de esas manifestaciones tuvieron lugar últimamente en las grandes ciudades de San Luis y de Los Angeles.

Pero no es solamente el movimiento obrero, no son solamente los socialistas quienes reclaman la libertad de esos dos compañeros.

El mismo juez y los jurados que fallaron en el proceso apoyan ahora el pedido de libertad, porque están convencidos de que esos hombres fueron víctimas de falsas declaraciones y de chicanas judiciales fraudulentas. El senador Gerald P. Nye, del Estado de North Dakota, tomó en sus manos la causa de Mooney y Billings, y pronunció en el senado federal de los Estados Unidos, el 19 de junio del año en curso, un discurso del que extractamos los siguientes párrafos.

"No es este el lugar para recapitular la historia del proceso; pero basta decir — y no hago más que reproducir las palabras del mismo juez — que en el curso del proceso de Mooney hubo cuatro testigos, cuatro solamente, que declararon que aquél estaba complicado en la explosión. Uno de ellos confesó más tarde haber prestado un falso juramento; otro no sólo cometió un perjurio, sino que intentó arrastrar a otro testigo a hacer falsas declaraciones. Ulteriormente ha sido demostrado que ese testigo no estaba en la ciudad en la fecha de la explosión. Los otros dos testigos, según las palabras del propio juez, fueron anteriormente desacreditados por el antiguo jefe de policía de Oakland, por uno de sus inspectores y por un teniente de policía de San Francisco, que más tarde juraron todos que los testigos habían confesado no haber estado siquiera en el lugar en que pretendían haber visto a los acusados. En el curso de los dos últimos meses transcurridos, Estela Smith, testigo esencialmente responsable de la condena de Billings, hizo una confesión detallada, reconociendo que había identificado falsamente a los acusados, porque la policía la amenazaba con encarcelarla por su pasado de mujer del bajo mundo. Estos testigos, tan poco dignos de ser creídos, no ofrecen la menor huella de una prueba de que Mooney y Billings hayan tenido algo que ver con el atentado de bombas contra la mencionada demostración.

En mi concepto, estos hombres fueron condenados a consecuencia de una conspiración en la que estaban interesadas varias empresas de utilidad pública de San Francisco, las que odiaban a Mooney y Billings porque participaban activamente en la dirección de las huelgas. Está demostrado con toda evidencia que todo eso fué tramado por un detective... **Martin Swanson, empleado al servicio de la "Pacific Gas and Electric Co."** y que previamente Swanson ya había intentado dos veces lanzar falsas acusaciones contra Mooney. Después de la explosión, Swanson abandonó su empleo en la compañía y trabajó con un procurador del distrito, donde se hizo el instrumento de toda esta maquinación vil y falsa...

Está fuera de duda la entera inocencia de Mooney y Billings. Es un triste signo para nuestra jurisdicción el hecho de que una injusticia de esta naturaleza no pueda ser enmendada más que por un petitorio de amnistía al gobierno. Ya empieza a ser evidente que las mismas empresas de utilidad pública que conspiraron para arrojar al calabozo a Mooney y Billings, desean guardarlos allí; y es también aparente que esas empresas de utilidad pública ejercen una gran influencia política en el Estado de California. Se sabe igualmente que la "Pacific Gas and Electric Co.", cuyo detective tramó la acusación contra Mooney y Billings, gastó enormes sumas de dinero para sostener la política californiana en los últimos años. Hasta ahora, tres gobernadores sucesivos no se atrevieron a contrariar los deseos de quienes les suministran fondos electorales".

En su discurso, el senador Nye recordó también al senado que Franklin A. Griffin, que presidió el proceso de Mooney, y que todavía es juez en la corte suprema de San Francisco, fué uno de los primeros en darse cuenta de que Mooney había sido acusado sobre la base de falsas declaraciones, y que figura desde entonces en el primer rango de los que solicitan su rehabilitación. El juez Griffin escribió cuatro cartas a tres gobernadores sucesivos de California, pidiendo la amnistía de Mooney, y el 25 de febrero de 1929, en el duodécimo aniversario del día en que había pronunciado el fallo contra Mooney, dirigió la palabra a un gran mitin en San Francisco, pidiendo la libertad de Mooney, y expresó su asco en las siguientes palabras:

"El caso de Mooney es uno de los asuntos más sucios que se hayan producido, y lamento mucho que mi tribunal haya sido utilizado para algo tan despreciable".

Consuela un poco comprobar que dentro del sistema inicuo de la justicia de clase norteamericano, hay hombres rectos y de valor moral. Pero en conjunto, esa justicia que recurre a medios tan miserables para apuntalar a determinados intereses es la condenación más categórica del régimen económico imperante.

EL HORNO DE LADRILLOS EN LOMAS DEL MILLON

A pesar del repudio popular, el intendente se empeña en instalarlo

SOSPECHOSO

Se recordará que no hace mucho tiempo intentóse instalar un horno de ladrillos en el centro de la población denominada Lomas del Millón (Matanza), cuya iniciativa partía del intendente municipal, quien, no atreviéndose a hacerlo por temor a que la población o el "electorado" no lo aprobase, optó por "consultarlo".

Bien; a pesar de haber rechazado el pueblo dicha pretensión, hoy nuevamente se intenta realizar ese propósito, habiendo varias personas que se encargan de recolectar firmas para dicho fin.

En vista de esto, la sociedad de fomento La Unión, hizo un manifiesto en el que pone en guardia al vecindario para que no se deje sorprender por quienes, atentando contra los intereses del pueblo, sirven de instrumentos de los que aspiran a que se haga el "negocio".

Frente a la actitud del que desea instalar el horno, se deduce que cuenta con el apoyo del señor Crovara. De ser así, cosa que no dudamos, se estaría por atentar o traicionar los intereses de la población y las promesas del intendente habrían sido falsas como todas las que hacen los caudillejos de la "reparación".

De otro modo no se explica que se vaya casa por casa en demanda de apoyo para instalar el horno que el pueblo ya ha dicho que no debe instalarse.

Debe estar alerta, pues, el vecindario.

FUE INTERVENIDA LA COMUNA DE VENADO TUERTO

Fines electorales

VENADO TUERTO, 28 — Enviado por el poder ejecutivo provincial, llegó ésta el comisionado G. Torcuato, quien tomó posesión de la comuna.

Si bien es cierto que el interventor ha introducido algunas mejoras edilicias y ha hecho promesas de efectuar otras más, el vecindario permanece en la mayor indiferencia, puesto que sabe que eso no es nada más que una de las tantas maniobras electorales de que se valen los caudillos para embaucar al pueblo.

COOPERACION

Cooperativa Obrera de Pan, de Avellaneda — Realizará asamblea general hoy, domingo, a las 8 horas, en su local social O'Gorman 108. Será considerado el siguiente orden del día: Informe del directorio, balance, construcción del edificio social, renovación total del directorio, designación de dos socios para firmar el acta. Una hora después de la fijada, se sesionará con cualquier número de socios presentes.

NECROLOGIA

Habiendo fallecido la señora Otilia Vinet de García, esposa del ciudadano Carlos L. García, afiliado al Centro Socialista de Ciudadela, la C. A. de esta agrupación resolvió expresar por medio de estas líneas, su más sentido pesame a la familia de la extinta.

Rocanegra

El aceite PURO DE OLIVA DE MAYOR VENTA POR SU CALIDAD SUPREMA

BERNASCONI y Cía. Ltda.

POLICIA

¿OTRO DESCUARTIZAMIENTO?

El hallazgo de una cabeza humana lo hace suponer así

DETALLES

En una de las alcantarillas existente en las vías del Ferrocarril Sud, a la altura de las calles Jorge y Santa Madalegna, varios menores, entre los cuales se encontraba Demetrio Alcalde, que se domicilia con sus padres en la casa de la calle Gonçalvez Díaz 832, hicieron un hallazgo poco común: una cabeza humana. Esta se hallaba envuelta en trozos de papel de diarios y atada con hilo delgado.

Hecho el macabro descubrimiento, los menores, aterrorizados, dieron cuenta de ello al vecino Juan Roberts, domiciliado en la calle Vieytes 1631, quien inmediatamente lo puso en conocimiento de un agente de policía de la seccional 32a.

Poco después, en el sitio del hallazgo, hacían acto de presencia las altas autoridades policiales, quienes observaron detenidamente la cabeza hallada. Durante los primeros instantes creyóse que se trataba de una broma, muy común entre los estudiantes de medicina, pero a simple vista se observa que los cortes que ocasionaron la decapitación, son demasiado burdos, denotando que el autor del hecho no tiene conocimientos anatómicos.

La policía ha iniciado ya las investigaciones para esclarer este hecho, que puede alcanzar las proporciones del crimen de la calle Bustamante.

* * *

AYER A LAS 2 DE LA MADRUGADA estalló un incendio en el negocio de almacén existente en la esquina de las calles Doblas y Rosario, de propiedad de Castro Belice y Cía.

El fuego originóse en el sótano del edificio, propagándose rápidamente a las existencias del local. Los bomberos del destacamento de Flores, lograron extinguir el incendio después de más de media hora de labor, ocasionando aquel pérdidas que aún no han sido avaluadas.

El negocio tenía un capital de 20.000 pesos y seguros por la misma cantidad.

EN LAS VIAS DEL FERROCARRIL Pacífico y la calle Bustamante, ocurrió ayer a la mañana un lamentable accidente, resultando víctima un niño no identificado aún, que aparentaba tener unos 12 años de edad.

La víctima, en circunstancia en que intentaba cruzar las vías existentes en dicho lugar, fué arrollada y muerta por el tren número 2323 que procedente de la estación Caseros se dirigía a la de Retiro.

La comisaría 21a. instruye el sumario correspondiente.

* * *

EN CIRCUNSTANCIAS EN QUE transitaba por la calle Charcas, al llegar a la esquina que forma la citada arteria con la de San Martín, Federico Domínguez, argentino, de 53 años de edad, sufrió un síncope cardíaco dejando de existir al ser conducido al consultorio central de la Asistencia pública.

* * *

MEDIANTE EL TITULADO CUENTO de la herencia, en la lechería de la calle Rivadavia 7962, Juan Nesko, checoeslovaco, de 31 años, casado, peón, que se domicilia en la calle Bernardo de Irigoyen 432, fué estafado en la cantidad de 200 pesos.

La seccional 43a. inició la instrucción del sumario de práctica.

* * *

FRENTE AL NUMERO 400 DE LA calle Viamonte, fué hallado herido de arma blanca, el sujeto José Vega, argentino, soltero, de 39 años de edad, estibador, domiciliado en la calle Maciel 1535. El herido, cuyo estado es grave, se niega a dar el nombre de su agresor.

Con intervención de la sección 1a. la víctima fué trasladada al hospital Fernández. El auxiliar Valenzuela instruye el sumario de práctica.

EMPRESTITO PRO CASA DEL PUEBLO

Donaciones de bonos

E. Pastore, 1 bono; Centro Socialista de la sección 5a., 27; Oscar Rossi, 1; F. Lanzola, 1.

NUEVO SUERO CONTRA EL CANCER

VIENA, 28. — El ministro de educación, profesor Eiselberg y el notable cirujano doctor Adolfo Eldermann, director del Instituto del cáncer para niños, anuncian en el semanario médico, el descubrimiento de un tratamiento contra el cáncer, consistente en un suero extraído del propio cáncer. Dicen que dicho remedio evita el crecimiento del cáncer. Aún no se sabe el nombre del mencionado suero.

CASA ESTABLECIDA EN 1918

JOSE PICCARDO

IMPORTACION

ACEITES CONSERVAS ACEITUNAS

MAGALLANES 1060-64-66

PROVEEDORA DE COOPERATIVAS

BANCOS

BANCO EL HOGAR ARGENTINO

Fundado en septiembre de 1889. — Capital realizado, $ 42.845.470. Reservas, $ 1.147.060.25. Acuerda préstamos hipotecarios y para construcción. Vende propiedades con facilidades de pago. Recibe depósitos a plazo fijo y en caja de ahorros. Casa matriz, Bartolomé Mitre 575, Buenos Aires. Sucursales: Rosario de Santa Fe, Córdoba, Bahía Blanca, La Plata. — A. Mellán, director-gerente.

EDICTOS JUDICIALES

Por disposición del señor juez de comercio de la capital federal doctor Juan J. Britos (hijo), se hace saber, por medio de la presente y por el término de ocho días, a todos los acreedores de la quiebra de BERNARDO RABINOVITCHI que la sindicatura ha presentado el estado de distribución, el que se encuentra de manifiesto en secretaría, a los efectos del art. 119 de la ley No 4156. — Buenos Aires, septiembre 24 de 1929. — Enmendado 4156 vale. — H. C. Benítez Cruz, secretario. V|e|10.

Anteojos y Lentes

Maquinas Fotográficas

Revelaciones y Copias

OPTICA Y FOTOGRAFIA "BELLA VISTA"

EXAMEN DE LA VISTA

A LOS LECTORES DE "LA VANGUARDIA", CONCEDEMOS UN DESCUENTO ESPECIAL

CONSULTENOS MENCIONANDO ESTE AVISO

Av. de MAYO 667 U. T. 33, Avenida 3704

RIVADAVIA 5336 U. T. 60, Caballito 4126

CASA CARDANI

FABRICA ELECTRICA DE COLCHONES Y ELASTICOS DE TODAS CLASES

"LA CARDEUSE"

CAMAS DE BRONCE Y DE HIERRO

LANAS COTINES PLUMAS SATINES DUVET PAINA

MARCA REGISTRADA

Casa Central: Bmé. MITRE 1834

U. T. 47, Cuyo 1792

C. T. Central 2208

TALLERES: SARMIENTO 1849 Buenos Aires

SUCURSALES: RIVADAVIA 1859 SARMIENTO 1865

ACEITE COMESTIBLE PURO DE OLIVA ITURRAT CRUDO IMPORTADO JOSÉ ITURRAT BUENOS AIRES

¿Quiere comer una buena mayonesa o ensalada

Condiméntela con aceite puro de oliva

marca "ITURRAT"

UNICOS IMPORTADORES

Casa ITURRAT, Soc. Anónima Comercial

Calle ALSINA 2252

Sin vencedores ni vencidos terminó el match por la copa Lipton

EL COTEJO FUE PRESENCIADO POR MAS DE 50.000 AFICIONADOS, NO ALCANZANDO LA LUCHA, EN SU ASPECTO GENERAL, A CONFIRMAR ESTA EXPECTATIVA. — LA PRIMERA ETAPA FUE EQUILIBRADA; EN LA SEGUNDA PRESIONARON MAS LOS URUGUAYOS, QUE COMO CONJUNTO IMPRESIONO MEJOR QUE EL BANDO LOCAL. — HUBO DOS TANTOS ANULADOS A LOS VISITANTES

No menos de 50.000 personas poblaban las tribunas del amplio campo del C. A. San Lorenzo de Almagro cuando, terminado el partido entre las quintas divisiones de los clubs Bánfield y Barracas Central, que empataron en 1 gol, aparecieron los cuadros de ambas orillas del Plata, para colejar fuerzas, por 19a. vez, por la posesión de la copa Lipton.

Entre la enorme concurrencia, en una de las tribunas se hallaban reunidas las delegaciones del interior que participarán en las ruedas finales del Campeonato Argentino que hoy se inicia.

En general el match no tuvo las características que supone tal expectativa; y digámoslo desde ya, en gran parte fué debido a que el conjunto local no dió lo que la afición asignaba si bien tampoco las esperanzas cifradas en el equipo de la Asociación fueron muchas.

El conjunto uruguayo fué más armónico; pero adoleció de la falta de remate para que esta superioridad se concretase en cifras.

A un primer período equilibrado siguió un segundo tiempo en que la presión de los visitantes fué mayor. Se registraron en su transcurso dos tantos, debidamente anulados por el referee a los visitantes, pese a las protestas airadas de estos y cuyo capitán en una actitud lamentable, amenazó con el retiro del equipo, olvidando el jugador olímpico que antes el árbitro había dejado pasar por alto dos penales que justamente debió haber sancionado contra el cuadro visitante.

Felizmente la incidencia no pasó a mayores y el partido terminó normalmente, sin vencedores ni vencidos, aunque de haber resultado algún triunfador no hubiera sido ilógico que lo fuera el uruguayo, como premio a su mejor labor de conjunto.

LOS EQUIPOS EN LA CANCHA

Poco después de las 15 horas hicieron su aparición los jugadores del combinado argentino, siendo su presencia saludada por el público con estruendosos aplausos, que se renovaron al dar los hurras correspondientes. Cuando aún no habían finalizado aquéllos, entraron a la cancha los visitantes, a quienes se hizo, por parte de los espectadores, similares muestras de aprecio.

Bajo la dirección del juez Servando Pérez, designado para el partido, ambos capitanes, Nasazzi y Zumelzú, procedieron al sorteo de vallas, resultando favorecido el segundo, que optó por jugar con el sol en contra y la ventaja del leve viento que cruzaba la cancha.

Los cuadros se alistaron así:

Asociación Amateurs Argentina: Angel Bossio (Talleres); Felipe Cherro (Sportivo Barracas); y Fernando Paternóster (Racing); J. Evaristo (Sp. Palermo), Adolfo Zumelzú (Sp. Palermo) y Luis F. Monti (San Lorenzo); Miguel A. Lauri (E. de La Plata), Alejandro Scopelli (E. de La Plata), Manuel Ferreyra (E. de La Plata), Juan F. Maglio (San Lorenzo) y Carlos Spadaro (Lanús).

Asociación Uruguaya: Eduardo García (Sud América); José Nasazzi y Pedro Arispe (Rampla Juniors); José L. Andrade (Nacional), Lorenzo Fernández (Peñarol) y Alvaro Gestido (Peñarol); Santos Urdinarrain, Consuelo Piriz, Pedro Petrone, Héctor Castro (Nacional) y Juan P. Arremond (Peñarol).

PRIMER PERIODO

A las 15.15 Petrone puso en juego la pelota con un pase a Piriz, que a la vez apoyó a Urdinarrain, a quien despojó Maglio, haciendo un pase a Ferreyra. Este, luego de eludir a Fernández "cortó" la pelota adelante a Lauri, pero Nasazzi, con un buen rechazo malogró esa primera tentativa.

Casi de inmediato Urdinarrain forzó un córner, que dirigió aquél, pero Cherro intervino con acierto, dando juego a sus delanteros, que no tuvieron éxito.

A los 5 minutos Fernández, al contener a Maglio incurrió en handa cerca de su área penal; el tiro libre, dirigido ante la expectativa general, por Spadaro violentamente, resultó apenas desviado.

El mismo Spadaro a continuación dirigió un centro que alejó Arispe, y a los 13' Andrade, apremiado por Maglio, cedió córner, que tomó Spadaro en forma ajustada; el rechazo de Nasazzi puso en juego a Zumelzú, el cual rápidamente pateó con fuerza, pasando el tiro junto a un poste, al tiempo que García se arrojaba al suelo para detenerlo.

Contraatacaron los visitantes y Piriz obligó a Monti a ceder córner cuando la situación para la valla defendida por Bossio era sumamente apremiante. El puntapié de esquina dirigido por Urdinarrain no tuvo consecuencias, debido a la intervención de Evaristo, que alejó la pelota con un cabezazo.

Cuando habían transcurrido 20 minutos Maglio en una hábil jugada eludió a Andrade y Fernández, haciendo un medio centro que García no pudo interceptar, pero Lauri que recibió la pelota en situación propicia erró el tiro final cuando se desconfiaba el tanto.

Casi de inmediato, Piriz apoyó a Urdinarrain el que a la carrera anuló a Monti y Paternoster dirigiendo un tiro alto pero la pelota pegó en la arista superior del travesaño saliendo afuera.

Promediando este período el juego careció de interés, por la falta de decisión y brillantez en las jugadas, rompiendo esa monotonía a los 32' Lauri, que luego de sostener a Gestido entiló un centro que Ferreyra cabeceó hacia la valla uruguaya pero en forma alta.

Un "handa" penal no cobrado.

A los 34' Ferreyra hizo un pase a Scopelli y éste cedió la pelota a Lauri, pero Arispe al interceptar el pase incurrió en un visible "handa" penal. El juez, mal colocado, pues seguía el juego de lejos, titubeó en dar su fallo, pero finalmente entre los silbidos del público dió el handa pero a varios metros del sitio de la infracción y fuera de la zona peligrosa, fallo desacertado por completo ya que lo indiscutible, era precisamente el lugar, perfectamente visible, donde se había cometido la infracción. El tiro dirigido por Evaristo fué alejado por Nasazzi con un cabezazo.

A esta altura del partido se notó una leve presión de los locales, que a pesar de su desorganización, llevaron avances peligrosos.

Ferreyra al querer rematar un centro de Spadaro cayó y Arispe para impedir a Lauri rematar la jugada se lesionó aunque no de consideración, reaccionando de inmediato.

Por handa de Fernández a los 40' Evaristo dirigió un tiro alto que anotó Nasazzi con un cabezazo y a renglón seguido Maglio puso en juego a Spadaro, el que cedió la pelota a Ferreyra; éste, con habilidad, esquivó a Fernández y le cortó aquélla a Scopelli, pero Nasazzi lo despojó a costa de un violento foul y un córner, cobrando el juez el segundo, cuya ejecución no tuvo consecuencias.

Pocas jugadas se notaron después dignas de mención, finalizando el período con este resultado:

Asociación Amateurs Argentina	0
Asociación Uruguaya	0

SEGUNDO PERIODO

Vueltos al field los jugadores, después del descanso de práctica, pudo observarse que en la línea de ágiles locales, Ferreyra y Maglio trocaron sus puestos, correspondiéndole a éste reiniciar la lucha a las 16.20 horas, cediendo la pelota a Scopelli, quien efectuó un tiro hacia la izquierda, donde Piriz al quererla interceptar incurrió en hand que tomó Paternoster.

La primera tentativa de ataque por parte de los locales fué contenida por Andrade haciendo foul contra Maglio; el tiro libre fué ejecutado por Zumelzú, debiendo intervenir García para neutralizarlo.

La valla visitante en peligro.

Evaristo, en buen momento, despojó de la pelota a Castro, cediéndola a Scopelli; éste a Lauri, cuyo centro alto rechazó Nazzasi sin poder impedir que Maglio se apoderara de la pelota y rematara con un recio tiro bajo que el mismo Nazzasi interceptó a costa de un córner.

El puntapié de esquina fué servido por Spadaro, y Maglio, mediante un cabezazo, envió la pelota por sobre el travesaño.

Tanto uruguayo anulado.

Se cumplían los 5 minutos de este período, cuando Castro "cortó" la pelota a Urdinarrain que se hallaba descuidado por Monti, el puntero derecho visitante, sin demorarse, colocó un centro bajo que Piriz dejó pasar hábilmente, permitiendo a Petrone ensayar un recio tiro bajo en el momento que Arremond se había corrido y colocádose en evidente posición offside. Bosio detuvo en forma el shot de Petrone y al arremeter introdujo la pelota en la valla, pero el árbitro, con todo acierto, anuló el tanto porque previamente había hecho oír el silbato que castigaba la infracción de Arremond.

Juego monótono.

Prosiguió la lucha y hasta promediar el tiempo, las acciones se tornaron lentas y por la tanto monótonas.

Sin embargo, a los 24', Monti puso en juego a Spadaro pero Nazzasi, atento a la jugada, lo despojó de la pelota y al intentar cederla a Fernández, Maglio se interpuso "cortándose" hacia la valla, en cuya proximidad Nazzasi y Arispe lo hicieron objeto de un foul penal que el árbitro no sancionó a pesar de su excelente colocación.

Inmediatamente Nazzasi al intentar contener a Ferreyra, incurrió en hand que Monti hizo efectivo y su tiro fuerte y cruzado lo desvió Gar-

(Continúa en la 8a. página)

SE INICIARAN HOY LAS RUEDAS FINALES POR EL DECIMO CAMPEONATO ARGENTINO

21 EQUIPOS DEL INTERIOR, ADEMAS DEL REPRESENTANTE DE LA ASOCIACION LOCAL, PARTICIPARAN EN ESTA JORNADA

A medida que el tiempo transcurre, mayor es la expectativa que despierta el certamen nacional que desde el año 1920 viene realizándose bajo los auspicios de la Confederación Nacional de Fútbol, creada a iniciativa de la Asociación Amateurs y como una consecuencia de aquella división de 1919.

Es que los equipos de tierra adentro se van multiplicando, y en la renovación de valores surgen figuras que dicen a las claras del entusiasmo y el arraigo que el fútbol adquiere en todo el país.

Por eso, desde que el certamen se inicia para clasificar a los ganadores de las diversas zonas, hasta que culmina en las jornadas definitivas en la capital federal, la expectativa se mantiene latente entre los aficionados de toda la república, y que en esta oportunidad se acrecienta por haber sido esos representantes del interior quienes el año anterior ocuparon los primeros puestos tras ruda lucha.

Veintidós equipos de provincias y territorios se encuentran en ésta para cotejar valores y confraternizar. Bienvenidos sean. Veintiuno de ellos jugarán esta tarde, pues el de la Liga Sanjuanina, de acuerdo al sorteo de práctica, deberá esperar el ganador del partido La Rioja v. Formosa.

Se encontrarán también con el cuatro porteño denominado "Provincia", de la Asociación local, entidad matriz que, a excepción del año 1928, que triunfaron los santiagueños, se clasificara ganadora del torneo.

Esos once partidos que se llevarán a efecto en distintas canchas de la capital y Avellaneda, y uno en La Plata, habrán de reunir a compactas masas de aficionados, que no escatimarán el aplauso a esos bravos muchachos, que unidos en esa magna fiesta del fútbol nacional, traen la representación y el entusiasmo de los demás aficionados del país.

PROGRAMA DE PARTIDOS

El programa completo de partidos para hoy, por el X Campeonato Argentino, es el siguiente:

EN LA CANCHA DE RIVER PLATE

A las 13: Asociación Fútbol San Antonio Oeste v. Liga Jujeña de Fútbol; referee, N. Massianet.

A las 15: Asociación Amateurs Argentina de Fútbol (Provincia) v. Liga Salteña de Fútbol; referee, A. Tocchi.

EN LA CANCHA DE SAN LORENZO DE ALMAGRO

A las 13: Asociación Formoseña de Fútbol v. Liga Riojana de Fútbol; referee, A. Di Tomaso.

A las 15: Liga Mendocina de Fútbol v. Liga Cultural de Fútbol de Santiago del Estero; referee, E. Liñeyro.

EN LA CANCHA DE RACING

A las 15: Asociación Posadeña de Fútbol v. Federación Santafesina de Fútbol; referee, L. Fernández.

EN LA CANCHA DE V. SARSFIELD

A las 15: Federación Chaqueña de Fútbol v. Liga Correntina de Fútbol; referee, R. Riestra.

EN LA CANCHA DE PLATENSE

A las 15: Federación Tucumana de Fútbol v. Asociación Pampeana de Fútbol; referee, J. Galli.

EN LA CANCHA DE F. C. OESTE

A las 15: Liga del Sud, de Bahía Blanca v. Liga Catamarqueña de Fútbol; referee, E. Forte.

EN LA CANCHA DE BOCA JUNIORS

A las 15: Federación Paranaense de Fútbol v. Liga Cordobesa de Fútbol; referee, M. Barbera.

EN LA CANCHA DE HURACAN

A las 15: Asociación de Fútbol de Comodoro Rivadavia v. Liga Rosarina de Fútbol; referee, M. Jurado.

EN LA CANCHA DE ESTUDIANTES DE LA PLATA

A las 15: Federación de Fútbol del Norte (Zárate) v. Unión Puntana de Fútbol; referee, A. Caraballo.

Hoy se disputarán tres partidos por el campeonato de la B

Correspondientes al campeonato de la sección "B", primera división, se disputarán hoy los siguientes partidos que el 11 de agosto fueron suspendidos por mal estado de las respectivas canchas, por lluvia:

Porteño v. Sportivo Balcarce, en avenida de Los Paraísos y Valentín Alsina (estación Golf). Referee, Dedominicis.

—Liberal Argentino v. Nacional de Adrogué, en la cancha de Argentinos Juniors, Galdi.

—Del Plata v. All Boys, en avenida Vélez Sársfield e Iriarte, Galerato.

SOCIEDAD ANONIMA
Antonio Fiorito & Hnos
BME. MITRE 544

HOY

Elija su lote
EN LA
Ex Cancha de Independiente

HOY — En los 113 lotes frente a la Avenida Mitre al 2000, la fracción más codiciada de Avellaneda. Frente también a las calles Dorrego, Lamburé y otras; a los jardines y a dos cuadras del Puente de Crucecita. Tres afirmados pagos. Bases: desde $ 40 por mes en 120 meses, sin interés. Préstamo de ladrillos y materiales. Unico anticipo: una mensualidad. Pidan planos en nuestras oficinas, Bmé Mitre 544, Viaytes 1914 y en Avellaneda, avenida Mitre 2069.

Hoy domingo 29, desde la mañana hasta la noche, habrá personal en los terrenos para atender a los señores interesados, proporcionando datos y planos. Remate:

El próximo domingo 6 de octubre. — Antonio Fiorito y Hnos. S. A.

$ 75

5716 — TRAJE de confección, MEDIA MEDIDA, modelo de saco derecho con dos botones, bien terminado, en casimir de pura lana, forros de primera, a

$ 7.50 m/n mensuales (EN 10 CUOTAS)

$ 77

5723 — SOBRETODO, confección a MEDIDA, prolijamente terminado, en casimires de para lana, fantasías de actualidad, muy buenos forros, a

$ 7.70 m/n mensuales (EN 10 CUOTAS)

CRÉDITOS
LIBERALES-RÁPIDOS-CÓMODOS
— a sola firma —

ESPECIALES para FERROVIARIOS

Iriarte & Cía
FABRICANTES E IMPORTADORES
Av. E. RIOS 142 CONSTITUCION - B. AIRES

YA NO HAY MAS QUE DISCUTIR

SIEMPRE LOS MAS BARATOS

Grandes Mueblerías TERZA Hnos.

726 - SARMIENTO - 726

AMPLIO Y SOLIDO COMEDOR ESTILO CHIPPENdale, con artísticas talla: lustre obscuro y herrajes en plata vieja. Compuesto de 1 Aparador, 1 Trinchante, 6 Sillas tapiz, 1 Mesa ovalada, $ 890, otro $

550

(VITRINAS HACIENDO JUEGO, ... $ 110).

350

GRANDES FACILIDADES DE PAGO EN 6, 10, 15 y 20 MESES
LOS DEL INTERIOR PIDAN CATALOGO LETRA V.

Hablamos claro, entendemos bien

EL MITIN DE HOY EN ROSARIO

Lo organiza el Comité de relaciones de los gremios autónomos

CONTRA LOS ABUSOS POLICIALES

El comité de gremios autónomos ha publicado el siguiente manifiesto:

El proletariado obrero de Rosario pasa por un período de angustiosa impotencia frente al barbarismo policíaco, que apalea sin consideración a los presos; prohibe la libertad de palabra en las calles y todas las manifestaciones del pensamiento libre. El celo policial para cuidar los intereses de la empresa tranviaria de Rosario lo lleva hasta los más absurdos y tiránicos procedimientos, no ya con los obreros en huelga, sino [illegible] con los militantes obreros anarqu[illegible]ontra los milprueba la detención a[illegible]stas; como lo infinidad de ellos [illegible]bitraria de una golpeado barb[illegible] quienes se les ha les forzad[illegible]mente para arrancarque no só[illegible] confesiones sobre delitos, ni siquie[illegible] no han cometido, sino que [illegible] conocen.

[illegible]vo de la explosión de la bomba [illegible] resultó muerto L. Solé, la [illegible] Orden social, ha efectuado [illegible] arrestos obreros (más de 50) [illegible] se les quiso complicar en el [illegible] Por ello fueron barbaramente [illegible] los obreros y compañeros: [illegible] Peralta, M. Escuder, M. Martí[illegible] L. Rodríguez, Lozada, L. Chicola, [illegible] Marcqui y otros. Además a [illegible] López y a José Romano, así co[illegible] Peralta se les acusa de compli[illegible] a pesar de haber demostrado [illegible] hasta la saciedad su inocencia. [illegible] cabe dudas que con los "hábiles [illegible]gatorios" del Santo Oficio de [illegible] gabinetes de Investigaciones, se [illegible] culpables de cualquier modo.

[illegible] exigir la libertad de palabra [illegible] calles; para informar y denun[illegible] sobre la situación de los presos [illegible] solidaridad con los tranviarios [illegible] huelga, se realizará un mitin hoy a [illegible] 15 horas, en el local de Panaderos, [illegible]ral Mitre 1539.

LAVADORES DE AUTOS Y ANEXOS

EL CONFLICTO CON LA COOPERATIVA DE TAXIMETROS DE AVELLANEDA (Gral. Paz 69)

Este sindicato dice en un comunicado:

Esta institución proletaria hace público en estas circunstancias las maniobras dudosas que el sindicato Unión Chóferes y el sindicato Oficios Varios, de Avellaneda, han iniciado a fin de desconocer al personal huelguista de dicho garaje, afiliado a esta organización, pretendiendo obligarle a abandonar la misma para luego ir a ocupar sus puestos de trabajo bajo el compromiso de acatar las determinaciones que partan de esas organizaciones.

Reafirmamos, pues, que el conflicto planteado sigue con la misma intensidad, apesar de estas obscuras maniobras del elemento forista, que con procedimientos condenables, trata de crear a viva fuerza, contra la voluntad de los trabajadores, instituciones que incondicionalmente se prestan a sus dudosos propósitos.

Muchos laxantes y purgantes debilitan

eso lo sabe Vd. muy bien si padece de estreñimiento y está desengañado del uso de medicamentos sin eficacia, o que si son eficaces producen irritación intestinal, diarreas y el consiguiente debilitamiento debido a la acción de las drogas que lo componen.

Pruebe usted y previa consulta a su médico, si tiene la menor duda; un laxante amargo-tónico como el Neolaxan Vegetal, que no sólo producirá con suavidad el efecto deseado, sino también, le estimulará el apetito y lo tonificará, debido a que está preparado únicamente con elementos vegetales.

Para las personas de paladar delicado y los niños es más conveniente el Neolaxan aromático, de sabor dulce y muy agradable.

Ninguno de estos preparados produce hábito en absoluto.

En venta en todas las farmacias y en la Gran Farmacia Constitución, Lima y Garay, Buenos Aires.

ANIVERSARIO DE LA UNION FERROVIARIA

Será celebrado en La Banda (Sgo. del Estero)

Nos escribe nuestro corresponsal en la Banda:

"El día 6 de octubre próximo, la Unión Ferroviaria cumplirá el 7o. aniversario de su fundación y la sección La Banda (F. C. C. A.) desea celebrar esta fecha.

Siguiendo la invariable tradición y sin escatimar esfuerzos, la sección La Banda, siempre consecuente con sus fines, desea en ese día, una vez más, poner de relieve el alto espíritu de solidaridad y camaradería del gremio, a cuyo efecto prepara una fiesta.

La organización de los festejos está a cargo de una comisión integrada por Roque Algañaraz, presidente; Juan A. Lara, secretario; prosecretario, Félix Acosta; tesorero, Gregorio Jaime; protesorero, Domingo Pinto; la que trabaja incesantemente a fin de realizar este acto lo más dignamente posible, el que consistirá en un picnic, habiendo obtenido hasta este momento el más decidido apoyo de los compañeros, como también los de la entidad hermana La Fraternidad, que han sido invitados ex profeso.

Deseamos hacer notar otro hecho muy digno de mención, y es el concurso espontáneo de un digno conjunto de señoritas, que corearán los himnos obreros.

ASAMBLEAS Y REUNIONES

PARA HOY

Sociedad Obreros Ladrilleros — Para contrarrestar las maniobras patronales, llama a todos los ladrilleros a una asamblea general extraordinaria, a las 15 horas, en Bartolomé Mitre 3270.

Sociedad de Resistencia de Obreros Cloaquistas y Plomeros — A fin de tratar un importante orden del día, relacionado con el desenvolvimiento de la sociedad y el estudio de algunas mejoras con relación al trabajo, la comisión administrativa invita a todos los trabajadores del gremio, socios y no socios, a la asamblea que realizará en el local social, Bartolomé Mitre 3270, a las 9 horas.

Obreros en calzado — a las 9 horas en el local social, México 2070, para discutir el siguiente orden del día: Informe de la comisión sobre la proyección de la campaña de agitación.

Los delegados pueden pasar el día jueves, a las 18, por la secretaría, para retirar la convocatoria de la asamblea.

Los asociados, a fin de participar en la asamblea, deben concurrir munidos del carnet sindical al corriente con la tesorería.

Federación Obrera de la Industria Textil y Anexos — A las 8.30 horas, en Montes de Oca 1683. Orden del día: Acta, balance, correspondencia, informe, agitación, nombramiento de seis miembros para integrar el consejo, asuntos varios.

Se recomienda la presentación del correspondiente carnet para poder tomar parte en la asamblea.

Asociación Trabajadores del Estado — A las 8.30 horas, en el local de México 2070, ha sido convocada la asamblea general ordinaria de la sección local, a fin de considerar la siguiente orden del día: Acta; informe y correspondencia; balance; nombramiento de un titular y seis suplentes para integrar el C. D. N.; informe de la comisión de gestiones.

Obreros escoberos — La C. A. y los compañeros voluntarios que quieran asistir se reunirán en el local Loria 1194, a las 8.30 horas, a efectos de seguirle el conflicto a la casa Gómez y López, que como se sabe ha sido boicoteada en las asambleas pasadas.

Federación Obrera Local Bonaerense — Obreros peones de camiones — Para mañana domingo, a las 9, en el local Bartolomé Mitre 3270, se convoca a asamblea a los obreros peones de camiones, todos sin excepción, para dejar constituída la sociedad de resistencia Obreros Peones de Camiones, de acuerdo con la reunión verificada el 16 del mes en curso.

Personal de la Sociedad Comercial Israelita — A las 8 horas, en el local Belgrano 1426, para tratar el asunto del petitorio presentado.

PARA MAÑANA

Unión Ferroviaria (sección Tolosa) — A las 20.30 horas, para tratar la siguiente orden del día: Acta; informe del tesorero; correspondencia; movimiento de socios; reforma escalafón guardas; asuntos varios.

La asamblea de anoche de la sociedad Unión Obreros Municipales

FUE APROBADO UN PEDIDO DE MEJORAS A PRESENTARSE A LAS AUTORIDADES

Con asistencia de numerosos asociados celebró anoche asamblea, en el salón de actos de la Casa del Pueblo, la sociedad Unión Obreros Municipales.

Leídos y aprobados los balances sociales correspondientes al segundo trimestre del año en curso, se consideró y aprobó asimismo el informe de la comisión administrativa acerca de la labor realizada durante los meses de abril, mayo y junio últimos.

Contribuciones solidarias.

A continuación se votaron las siguientes contribuciones solidarias: al sindicato obrero de la Industria del Mueble (para ayudar a los huelguistas de las casas Sage, Nordiska y Thompson), \$ 1.000; al sindicato Obreros Cortadores, Sastres, Costureras y anexos, \$ 100; a los huelguistas de la fábrica "Combinados", \$ 200.

Exhibición cinematográfica.

Antes de pasarse a la asamblea extraordinaria, fueron exhibidos los dos primeros actos de la película filmada por la Unión Obreros Municipales, en la que se pone de relieve la obra y lucha de la sociedad.

Pedido de mejoras a presentarse a las autoridades municipales.

Se pasó luego a tratar el pedido de mejoras a presentarse al concejo deliberante y a la intendencia municipal, aprobándose tras breve deliberación el siguiente petitorio:

1o. Pronto despacho del proyecto que crea una comisión mixta municipal.

2o. Representación directa de los trabajadores de la comuna en el directorio de la Caja de jubilaciones, retiros y subsidios.

No se hará reforma alguna a la ordenanza de jubilaciones mientras no haya en su directorio una representación obrera directa que intervenga en el estudio de la situación de la Caja, y luego presente el proyecto aconsejando las reformas indispensables.

3o. Semana de 44 horas para todo el personal obrero que no preste servicio inexcusable.

4o. Licencia anual de 20 días a todos los obreros que la soliciten.

5o. Estricto cumplimiento de la ley 4661 y de la ordenanza sobre jornada de labor para el personal obrero que presta servicio en los hospitales y otras dependencias que en la actualidad no goza de tales beneficios.

6o. Salario mínimo de 180 pesos mensuales, y aumento para las siguientes categorías:

a) Choferes de todas las dependencias municipales, 230 pesos mensuales. Las vacantes producidas en el servicio diurno deben ser llenadas con personal del servicio nocturno.

b) Los mediooficiales y enfermeros gozarán del salario mínimo de 190 pesos por mes. Los aumentos de sueldos solicitados deben regir como mínimos.

c) Conductores de vehículos de tracción a sangre, 190 pesos.

d) Refundir las distintas categorías de sueldos de obreros de oficio en tres con los siguientes sueldos: 1a., 230 pesos mensuales; 2a. 215, y 3a., 200 pesos.

7o. Los sueldos superiores a 230 pesos no sufrirán rebaja alguna.

8o. A los efectos de la distribución de estos sueldos, las distintas categorías se dividirán en tres partes iguales, y a la primera tercera parte pasarán los obreros por antigüedad y competencia. Para la distribución de sueldos de la segunda categoría se seguirá el mismo procedimiento, quedando en la tercera todos aquellos obreros que no hayan reunido las condiciones suficientes para pasar a la inmediata superior.

9o. En todas las dependencias de la comuna, las categorías serán distribuídas en forma proporcional en los distintos oficios.

10. Toda vacante que se produzca en la primera categoría será llenada por concurso de antigüedad y competencia por el personal de la 2a. categoría. El mismo procedimiento se seguirá para llenar las vacantes de la 2a. categoría con personal de la 3a.

11. En las anteriores categorías debe incluirse a los cabos enfermeros de sala, laboratorios, etc.; capataces y subcapataces cuyo sueldo sea inferior a 230 pesos.

12. Las vacantes de 3a. categoría, como los nuevos puestos que se crean, serán llenados con personal de medio oficiales y estos con el personal de aprendices y peones que reunan las mejores condiciones de antigüedad y competencia.

13. A los efectos de las promociones, se designará anualmente una comisión de seis miembros, la que estará integrada, por partes iguales, por la intendencia municipal y la Unión Obreros Municipales. Esta comisión se reunirá mensualmente para adjudicar los ascensos.

14. Sin excepción alguna, se abonará a todo el personal de los obreros de los hospitales Muñiz, Tornú y personal de desinfección y saneamiento de la administración sanitaria los 15 pesos más mensuales que lo abonado al personal de los otros hospitales.

15. A igualdad de categoría y trabajo igual salario, tomándose como base para la equiparación el más alto salario vigente.

16. Estricto cumplimiento de la ley 11.317 y jornada máxima de seis horas para los menores de 18 años.

17. Las herramientas que deba usar el personal obrero serán suministradas, sin excepción alguna, por la municipalidad.

18. Los suplentes y supernumerarios pasarán a ocupar las vacantes que se produzcan por orden de antigüedad, sin dificultar el ascenso del personal efectivo.

19. Los vehículos de toda clase, serán reformados para seguridad y comodidad del personal que los conduce, tal como capotas en los pescantes, parabrisas, etc.

20. Provisión a cargo de la municipalidad de los elementos indispensables para la seguridad, salubridad e higiene de los obreros que la índole de sus tareas lo aconseje.

21. Estricto cumplimiento del actual artículo 14 de la ordenanza de presupuesto.

22. Pase obrero para todo el personal de la comuna, que le permita viajar gratuitamente en los tranvías de la capital federal.

23. Ningún obrero podrá ser despedido sin la formación de un sumario previo, en el que el obrero afectado pueda hacer ampliamente su defensa y presentación de pruebas en su descargo.

24. Aplicación de la ordenanza que establece la bonificación por cada hijo menor de 15 años a todos los obreros con más de un mes de antigüedad en la comuna.

25. Equiparación de los peluqueros y colchoneros a los obreros de oficio calificado, fijándoles el sueldo de 190 pesos mensuales.

FEDERACION GRAFICA BONAERENSE

Asamblea extraordinaria para hoy

Hoy, a las 8.30 horas, en la Casa del Pueblo, Rivadavia 2150, realizará asamblea extraordinaria (continuación de la realizada el 17 de agosto), a fin de considerar este orden del día: Situación de los asociados que integran el Sindicato Linotipistas y Anexos; Pedido de amplia amnistía por la subcomisión de propaganda.

La C. G. A. recuerda a los asociados que para intervenir en las asambleas de la Federación Gráfica Bonaerense es requisito indispensable la presentación del carnet social y estar al corriente con tesorería.

—Una hora después de la indicada se constituirá la asamblea con el número de presentes.

En Lomas de Zamora

IMPORTANTE

3 lotes de terreno, con frente al Boulevard Gral. Frías, se v[illegible] juntos o fraccionados. P[illegible] a la administ[illegible] Vanguardia" [illegible]

CHOFERES DE AUTOS COLECTIVOS

Fué celebrado el primer aniversario de la línea Nº 4

Con motivo de haber cumplido su primer año de vida la línea No. 4 de autos colectivos, un grupo de componentes de la misma lanzó la iniciativa de celebrar dicho acontecimiento con una fiesta de camaradería.

En efecto, el viernes 27 del corriente, a las 21 horas, se llevó a cabo dicha fiesta en el local de la calle Congreso 2455.

En un ambiente pleno de entusiasmo y cordialidad se sentaron en derredor de tres mesas ochenta comensales, entre los que se hallaban los fundadores de la línea y algunos invitados especialmente.

Terminada la cena, se dió comienzo a una serie de discursos, que inició el vicepresidente de la línea, ciudadano Herrero, quien relató la forma en que se organizó la misma y los sinsabores sufridos, para convencer a sus colegas choferes de la necesidad de ser solidarios y disciplinados.

Le siguió en el uso de la palabra el presidente de la línea, compañero Cortiña, quien pasó revista a los trabajos realizados desde su constitución hasta la fecha y destacando la seriedad de la misma en cuanto a las normas y estatutos que rigen desde hace más o menos seis meses, cuyo articulado demuestra que los componentes que han discutido y sancionado los mismos saben lo que quieren y dónde van.

Habló también el fundador y ex componente de la línea, ciudadano Calufet, quien incitó a los presentes a perseverar en la organización, no olvidando que la unión hace la fuerza. El ciudadano Riesgo y Sánchez, tuvieron frases de elogio para la línea, disponiéndose a acatar las resoluciones emanadas de las mayorías.

El miembro de la C. de I., ciudadano Vieytes, agradeció en nombre de la misma los elogios y augurios de que se había hecho objeto a la línea número 4.

Invitado a hablar el ciudadano Murphy, presente en la reunión, lo hizo para poner en evidencia que los choferes, al igual que los otros obreros de industrias útiles, se hacían acreedores a la estimación general y al buen concepto. Incitó a la unión de todos en forma consciente y disciplinada, buscando un único norte: la conquista del porvenir.

Luego que varios componentes cantaron estrofas populares, se disolvió la reunión en medio de vivas a la organización, a la unión y a los miembros activos y destacados de la C. D.

Bolsa de Trabajo de la Municipalidad de la Capital

CORDOBA 341 U. T. 2133, Retiro

Envía de inmediato cualquier pedido de personal doméstico, obreros, empleados, etc.

Acepta ofrecimientos para dichas actividades.

Los servicios por la colocación son gratuitos.

FEDERACION OBRERA DE CHOFERES

Se realizó con todo éxito la conferencia de la sección particulares

Se efectuó anteanoche en las calles Sarmiento y Suipacha la conferencia organizada por la sección Particulares de la F. O. de Choferes.

Sobre la legislación del trabajo y [illegible] choferes disertó ampliamente el ciudadano Martín S. Casarotto, previa presentación de un militante del gremio.

El orador se extendió en consideraciones para destacar la injusticia que implica la exclusión de los obreros de ese gremio de las leyes del trabajo, exhortando también a los mismos a seguir luchando para obtener el reconocimiento de sus derechos, para lo cual los invitó a seguir el ejemplo de los ferroviarios — que entre otros gremios — han constituído una poderosa organización.

ASOCIACION TRABAJADORES DEL ESTADO

Su actitud ante la alarmante desocupación de obreros por suspensión de obras

La Asociación de Trabajadores del Estado se halla vivamente preocupada por la suspensión de centenares de trabajadores de la Dirección de arquitectura y otras reparticiones del ministerio de obras públicas, por falta de fondos para continuar las obras fiscales.

Como todos los años...

"Este año — dice un comunicado oficial de la Asociación Trabajadores del Estado —, como los anteriores, se ha renovado el clamor de los obreros que son arrojados a la calle por la repentina paralización de las obras públicas en que trabajaban, por causa, según expresan los jefes, del agotamiento de los fondos autorizados.

Como se sabe, el salario de estos trabajadores figura en las partidas globales del presupuesto, las que se agotan siempre tres o cuatro meses antes de terminar el año, paralizándose las obras, con la consiguiente desocupación de obreros, muchos de los cuales tienen diez o más años al servicio del Estado.

Lo angustioso del caso es que nunca se arbitran con la previsión y oportunidad necesarias los recursos para no suspender las obras, amén de que el empleo de las partidas globales del presupuesto representa ya deficiencias en su distribución, pues no se calcula debidamente lo que debe reservarse para el salario de los trabajadores.

Como sea. Lo enojoso e ingrato del

(Continúa en la 8a. pág.)

MEJORE EL CONFORT DE SU HOGAR:

Instale un Calefón Eléctrico

Pida informes y demostraciones prácticas en nuestra casa central y [illegible]

MIONE

La Pasta Jabón MIONE quita en el acto las manchas de tinta, aceite, grasa, pintura, etc., así como toda suciedad de las manos, dejando éstas sumamente blancas y suaves. Todo el mundo necesita este insuperado producto extranjero. Cuide sus manos.

El MIONE es de extraordinaria eficacia en la limpieza de baños, piletas, baterías de cocina, baldosas, mármoles, etcétera, y quita de la ropa las manchas de grasa.

Se expende en tarros de una libra americana, casi medio kilo de contenido neto.

Precio del tarro en la capital \$ 0.80

EN VENTA EN:

SAUA. A. Mayo 590; MEXICO 794; SUAREZ 1599; 25 DE MAYO 28; LAVALLE 1041; BOEDO 465, 592, 948; ENTRE RIOS 115, 265, 451, 692, 656, 850, 1156; LIMA 873, 1121, 1699; A. BROWN 773, 852, 1434

BAZAR DOS MUNDOS Y SUCURSALES; PELLEGRINI 599, 877; JUNCAL 1897; VENEZUELA 1840; Av. DE MAYO 1473; RIVADAVIA 1699, 2583, 2640, 5573, 7286, 8807, 11748; AZCUENAGA 1034; NAHUEL HUAPI 3976; OLAVARRIA 299; CHARCAS 1381; PARAGUAY 1400; "EL HOGAR OBRERO"; M. PEDRAZA 4489; MEDINA y Cía.

GATH y CHAVES Ltd. y Sucursales; AVELLANEDA 3011; INSTITUTO F. C. C. A.; SAN JUAN 2488, 2728, 3092, 3202, 3501; PEDRO MENDOZA 1447; ACHA 2888, 3002; CABILDO 28; B. IRIGOYEN 636, 1092, 1182, 1335, 1544, 1687; CORDOBA 1085; HUMBERTO I 2602

Y en las ferreterías, gomerías y garajes.

PIDA MUESTRA GRATIS A LAS CASAS VENDEDORAS.

DEPOSITARIOS:

CASA [illegible]

HOMBRES E IDEAS

Eugenio V. Debs

EN el acto inaugural de la Biblioteca "Eugenio V. Debs", anexa al Centro Socialista de la sección 14a., realizado el 26 del corriente, en la Casa del Pueblo, el doctor Carlos Moret (hijo), en nombre de la comisión administrativa de la misma, dictó la siguiente conferencia, cuya publicación estimamos oportuna y útil para hacer conocer la vida y la acción del gran líder socialista en Estados Unidos:

No ha sido tarea fácil el buscar los datos que han servido de base a las frases que voy a pronunciar. Pocas vidas de socialistas cuyo nombre haya trascendido por el mundo, son relativamente menos conocidas que la de Eugenio V. Debs. Ello se debe, a mi juicio, en parte al poco conocimiento que aquí, en general, se tiene de las cosas que conciernen a la república del norte, y también a que esos datos figuran principalmente en publicaciones escritas en lengua inglesa.

Espero, por lo tanto, que los compañeros que me escuchan, sabrán comprender esas dificultades y disculparán los errores u omisiones que puedan encontrar.

Eugenio V. Debs es, no solamente la más grande figura del socialismo en los Estados Unidos, sino de todo su movimiento político-obrero. Durante [...] años fué el inspirador de la acción enérgica y tenaz del Partido Socialista de América, y sobre él llegaron a concentrarse los ataques de los representantes de los intereses que con incansable constancia denunciaba; intereses que a modo de venganza lograron finalmente arrastrarle a la cárcel de donde salió recién cuando un justiciero indulto vino a añadir al general respeto con que los trabajadores le consideraban, el prestigio de un héroe y la apología de un mártir.

Es una circunstancia feliz, pues, que exista una entidad cuyo nombre signifique un recuerdo de ese maestro, y es de desear que todos contribuyan a la divulgación de los actos de ese hombre cuya vida es un ejemplo para aquellos que luchan por la elevación del pueblo.

SU BIOGRAFIA

Eugenio Víctor Debs, era de origen francés, pues sus padres habían llegado a los EE. UU. provenientes de Alsacia y el segundo de sus nombres es el del poeta Víctor Hugo. Nació Debs en Terre Haute, estado de Indiana, en el centro de los EE. UU., pero que en esa época, 1855, formaba parte del "lejano oeste", donde la civilización pugnaba aún contra la naturaleza salvaje. Su juventud se desarrolló, pues, en un ambiente de lucha y acción poco propicio a la preparación teórica que se adquiere en las aulas; y de las experiencias de esos años que son los que más contribuyen a formar el carácter de los hombres, surgió la personalidad de Debs con los rasgos que habrían de caracterizarlo durante toda su vida.

Debs abandonó temprano la escuela, y a los 14 años comenzó la lucha titánica que, primeramente por el sustento y más tarde por sus ideales, habría de mantener hasta su muerte. La circunstancia de esta temprana iniciación en el trabajo, hace que Debs, típico exponente del trabajador "pioneer" de esas épocas, haya sido verdaderamente un hijo de sus obras.

Su primera ocupación fué la de foguista en una compañía ferroviaria de Indianápolis, Indiana, la principal ciudad de su estado. Era esa la época en que se efectuaba el fantástico desarrollo de las redes ferroviarias de la Unión que ocupaban a miles y miles de obreros en sus líneas que avanzaban sin cesar rumbo al poniente.

Por aquel entonces, salvo los maquinistas agrupados en la fraternidad, los trabajadores del riel estaban completamente desorganizados y por lo tanto eran fácil presa de la explotación de las empresas. Debs comprendió desde la iniciación de su carrera la importancia que tenía el "trade unionismo" para el bienestar de los obreros, y así fué que en 1875 cuando tenía 20 años de edad, organizó una unión de foguistas que más adelante debía [...] en una fraternidad [...]

rante esos disturbios, Debs recorrió el país, organizando a los foguistas de los ferrocarriles con tanto éxito, que en 1880 fué designado para cargos directivos en la organización nacional.

Los acontecimientos de esos años impresionaron profundamente el espíritu de Debs, pues tuvo ocasión de presenciar en sus jiras de organizador, a las masas enceguecidas por los sufrimientos, dedicarse a incendiar depósitos y estaciones ferroviarias para luego caer ante la metralla de las tropas. Es posible que esos espectáculos hayan hecho comprender ya entonces a Debs, el gran fondo de injusticias sociales que encierra en sí el régimen capitalista actual.

La sólida popularidad que Debs iba adquiriendo en sus jiras de organizador, llamó pronto la atención de los políticos profesionales de su estado y así es que fué llevado a la legislatura de Indiana como representante del partido Demócrata que es el que en los EE. UU. se ha mostrado más accesible a las demandas de los "trade-unionistas"; rehusó, sin embargo, varias veces una candidatura al congreso federal.

LA ORGANIZACION DE LOS FERROVIARIOS

Hacia 1890 comenzó a realizar Debs una de sus más grandes obras. Entonces, de los trabajadores ferroviarios, estaban perfectamente organizados solamente los maquinistas y foguistas. Debs comprendió que, mientras las demás categorías de obreros del riel estuviesen desorganizadas, era imposible para los ferroviarios en su totalidad, obtener condiciones de trabajo más favorables que las que entonces tenían. De ahí que con una clara visión de las necesidades del momento, se dedicase a organizar una entidad gremial que agrupase en su seno, no solamente a las categorías más elevadas del personal ferroviario, sino a su totalidad, y que fuese capaz de hacer valer la fuerza que deriva de la unión, en beneficio de cualquiera de sus componentes.

Estas ideas de Debs chocaron con las predominantes en la fraternidad de foguistas, así como en la de maquinistas, las dos únicas existentes hasta entonces. Estas fraternidades eran adversas a la idea de incluir en sus filas a las categorías menos remuneradas de los trabajadores del riel pues querían aprovecharse en su propio beneficio exclusivamente de la situación preponderante que ellas tienen en el tráfico ferroviario. Esta oposición de conceptos hizo que Debs renunciase al puesto de secretario de la fraternidad de foguistas que él había contribuído a organizar, y que fundase en 1893 la Unión Ferroviaria Americana.

La nueva organización se desarrolló rápidamente, y al año siguiente tenía ya más de 150.000 miembros. Debs, como presidente, dirigió un conflicto contra una fuerte empresa de FF. CC. y los trabajadores obtuvieron un sonado triunfo.

Ese mismo año, 1894, tuvo lugar el primero de los episodios dramáticos que jalonan la vida de Debs. Existía en Chicago una huelga en la gran fábrica de vagones Pullmann, y a instancias de los dirigentes de la Unión, a la cual pertenecían los huelguistas, los trabajadores de todas las compañías ferroviarias que servían a Chicago resolvieron negarse a manipular esos vagones. Esto provocó el mayor conflicto ferroviario de la época moderna en los Estados Unidos.

Las empresas trataron en todas formas de aniquilar a la Unión ferroviaria y hubieron numerosos [...]

EUGENIO V. DEBS

más tarde a varios meses de prisión. Esta monstruosidad judicial, unida a la represión violenta de las fuerzas armadas, acabó con el conflicto, desapareciendo la Unión Ferroviaria Americana, huérfana de su fundador y presidente.

EL SOCIALISTA

Con el cumplimiento de la pena de prisión que le fué impuesta comienza un nuevo período en la vida de Debs. Ingresó a la cárcel, simple organizador "trade-unionistas", al salir era un socialista convencido.

Hemos dicho que hasta entonces Debs era, intelectualmente, un espíritu formado por las necesidades prácticas de la vida, ya que habiendo tenido que abandonar temprano la escuela y habiendo estado ocupado constantemente después en la lucha "trade-unionista", no había podido asimilar conocimientos teóricos mediante el estudio de obras científicas. Durante el tiempo que estuvo en la cárcel se dedicó a la lectura de trabajos sobre economía, y un amigo, Víctor Berger, le mandó las obras de Marx, y ello unido a las charlas con compañeros socialistas, detenidos igualmente, acabaron por convencerlo doctrinariamente del socialismo teórico.

A la salida de la cárcel entró en relaciones con los líderes del Partido Social Demócratico, que dirigía Victor Berger en el Estado vecino de Wisconsin, y pronto se convirtió en el cerebro inspirador de las actividades de ese partido.

En esa época el socialismo estaba dividido en los Estados Unidos. Las primeras agrupaciones socialistas habían sido fundadas hacia 1850 por inmigrantes alemanes, que habían importado las doctrinas de Lasalle. Desde entonces esas organizaciones habían subsistido, pero sin hacer mayores progresos entre el elemento americano. En Nueva York, por ejemplo, existían agrupaciones socialistas que representaban a una docena de diferentes nacionalidades. Se comprende que en estas condiciones el movimiento no podía tener mayor éxito en el país.

Hacia 1890, Daniel de León consiguió infundir algo de energía al socialismo neoyorquino, unificando sus actividades, y durante algunos años luchó para adueñarse de la dirección de la Federación Americana del Trabajo, pero más adelante se dividió la agrupación, pues aquellos miembros que disentían con las ideas de de León de basar la organización política sobre las "Trade-Unions", se separaron del Partido.

FUNDACION DEL PARTIDO SOCIALISTA

Mientras tanto, en Milwaukee, Wis. y [...] Ill., [...] Social De[...]

tiempo, se iba identificando con el ambiente americano hasta dejar de ser una organización semiextranjera. Fué en esos momentos que el ingreso de Debs, individualidad típicamente americana, vino a permitirle ocupar un rol verdaderamente nacional. En 1901 los disidentes de Nueva York se unieron con el Partido Social Demócratico de Chicago, y fundaron el Partido Socialista de América, cuya principal figura fué Debs.

A partir de esta fecha empieza la actividad dinámica de Debs en pro de la difusión del socialismo. Sin abandonar del todo la acción "trade unionista" de sus primeros años, ésta pasa a segundo plano y es la política la que absorbe sus energías.

En 1896 y 1900, Debs se había presentado como candidato a la presidencia por el partido social democrático y había obtenido en todo el país unos 100.000 votos la última vez, cifra reducida que debía de atribuirse a la improvisación de la campaña. Desde entonces, Debs se dedicó a preparar la próxima elección con todo cuidado. El carácter americano que lo diferenciaba ya de los anteriores partidos socialistas que se habían formado en los Estados Unidos, no hizo sino acentuarse, y en 1904 el partido demostró perfectamente su carácter nacional, al obtener Debs por tercera vez candidato a la presidencia, la suma de 400.000 votos en todos los estados, cifra que mantuvo en la siguiente elección de 1908 cuando fué candidato por 4a. vez.

En esa época el partido agitó enérgicamente la opinión de todo el país mediante una campaña a favor de varios organizadores obreros acusados de haber participado en un atentado contra el gobernador del Estado de Idaho, logrando obtener su libertad tras una larga lucha contra la justicia.

Esta campaña aumentó grandemente la popularidad del Partido Socialista y del mismo Debs, que en 1912 obtuvo cerca de un millón de votos luchando contra los partidos demócrata, republicano y progresista, cuyo candidato era Theodore Roosevelt, quien por sus ideas liberales gozaba de gran popularidad entre los trabajadores.

FRENTE A LA GUERRA MUNDIAL

En estas circunstancias en que se le abría al Partido Socialista y a su enérgico líder un porvenir lleno de esperanzas, la guerra europea vino a acarrearles las mismas dificultades que en otros países.

El hecho de que numerosos afiliados al partido eran de origen alemán y como tales profesaban ciertas simpatías hacia los países centrales durante el período de la neutralidad de los Estados Unidos, predispuso al gobierno a considerarlos como elementos peligrosos [...]

Un poeta huraño: Rudyard Kipling

—Vea — exclamó mi compañero en el volante del auto —; aquí lo tiene usted: Es Kipling!

Un hombre pequeño, flaco, bronceado, llevando un traje viejo de "tweed" dilapidado y un antiguo sombrero de caza, caminaba meditabundo a lo largo del camino. Su perro, un "terrier" escosés de pelo hirsuto, sucio de sus excursiones en las zanjas del camino, se detuvo también, de golpe. Ambos parecían como petrificados, menos por el asombro que por la indignación.

El personaje pronunció algunas palabras duras, lanzadas al aire, afirmó sus anteojos sobre su nariz combativa, dió media vuelta y se escurrió por el seto que bordeaba el camino. El perro pasó a su vez y lo siguió.

Y se alejaron a pasos apresurados, por las tierras labradas, en dirección de las landas, donde nadie de la ciudad pudiera alcanzarlos, ni siquiera en auto.

Forzoso es compadecer al gran escritor que así huye de los humanos, puesto que éstos no quieren dejarlo en paz. Inició muy joven su carrera. Tenía 13 años cuando compuso "La mujer de Job" y los "Pensamientos de un condenado a muerte". A los 26 años era aclamado como un genio; sus obras se vendían como pan blanco. Tiene ahora 62 años, y evita en lo posible los reporters, los cazadores de autógrafos, los parásitos de la gloria, las damas mundanas, y todas las ocasiones de mostrarse en público. Hace ya quince años que observa ese salvaje aislamiento.

Debe desagradarle, sin duda, ver que algunos ejemplares de sus primeras ediciones alcancen precios fabulosos y sean arrebatados por esa razón, más bien que por su mérito literario; no le agrada ser considerado, estando aún en vida, como una especie de monumento, de reliquia o de curiosidad nacional, que es necesario ver, como a la Abadía de Westminster y la ciudad natal de Shakespeare.

En el fondo, la culpa es suya. Se encuentra muy a menudo en Galsworthy en el teatro, en las reuniones literarias, en las asociaciones humanitarias. Arnoldo Bennet es tan "fashionable" como retratista mundano. H. G. Wells está en todas partes, G. Bernard Shaw es uno de los personajes pintorescos de Londres, siempre dispuesto a exhibirse en la prensa o en la tribuna. El mismo James Berrie habita Londres y es fácilmente accesible.

Pero si todo el mundo conoce el nombre de Rudyard Kipling, no hay muchos ingleses que sepan donde vive, y muy pocos lo vieron con sus propios ojos. Viene ocasionalmente a Lon un match anual entre Eton y Harrow, o un match de polo en Hurlingham, etc.

Evita los restaurantes de moda y los grandes hoteles, y se hospeda en una pequeña posada, en una calle apartada de Piccadilly. Pasa a veces por el Carlston club o el Athenaeum.

Políticamente, sigue siendo un conservador, imperialista a ultranza e intolerante frente a los radicales. Sus diatribas contra los liberales hicieron la vida difícil al gabinete Asquith y si bien recibió el premio Nobel en 1906, el gobierno inglés dejó pasar la ocasión de otorgarle el título de Poeta laureado, que se confirió al inofensivo y académico doctor Bridges.

Y ahora, en 1929, Rudyard Kipling parece pertenecer al pasado histórico, a esa Inglaterra que desapareció en la tormenta de la guerra mundial. Es extraño que la transformación de la política interna, la modificación de las relaciones entre las naciones, la cons-

KIPLING

titución política de las Indias y la proclamación de su autonomía, la competencia naval con los Estados Unidos, los descubrimientos de la ciencia, ninguno de esos hechos trascendentales lograron hacer surgir la menor chispa de su yunque.

En 1900, su apreciación de los valores humanos sabía anticiparse a los acontecimientos. Ya no procede así. Comprueba uno al leerlo que mira hacia el pasado. No parece notar la ola ascendente y nueva que se agita en torno a la torre donde se atrinchera en su genio. Sus cuentos actuales relatan cosas antiguas. Permanece resuelta y voluntariamente del otro lado de la barrera.

Esto es quizás lo que explica porque los coleccionistas se arrebatan los ejemplares de sus primeras obras.

Un ejemplar de la edición Tauchnitz de su libro "Los siete mares", publicado en 1897, sobre el que escribió una "Balada del ski", para un amigo, se vendió días pasados por una suma fabulosa. Sus autógrafos valen una fortuna. Sus manuscritos dactilografiados, con correcciones marginales, son muy buscados. Se saca provecho hasta de los bonos que firmaba a bordo para obtener vino. Existe una sociedad Kipling, para conmemorar su recuerdo.

Al hacerse célebre y próspero, adquirió una propiedad en Rottingdean, en el condado de Sussex, donde se creyó tranquilo. El ferrocarril, se detenía a diez kilómetros de allí; no había cine en la aldea, y pocos visitantes concurrían a la posada de la misma. Pero algunos "mundanos" descubrieron el lugar. La bohemia elegante fué a pasar allí sus fines de semana. Protegido por sus paredes cubiertas de hiedra, Kipling soportó algún tiempo ese nuevo embate. Pero los automóviles de excursión tomaron el camino del refugio del poeta, llevando cantidades de turistas que hacían detener el monstruo frente a su puerta, hablaban en voz alta, comían cosas de fuerte olor y arrojaban papeles por encima de las paredes.

Kipling huyó hacia la aldea de Burwash, que los automóviles de excursión no alcanzaron todavía; pero no halló la paz que desea. Numerosos norteamericanos vienen a contemplar su refugio, recorren los caminos de los contornos con la esperanza de encontrarlo. El desdichado autor descubrió que sus proveedores ponen marcos a los cheques que firma, y los venden como autógrafos, más bien que cobrarlos. Ahora paga todo al contado.

Kipling no tuvo nunca un carácter suave ni amable; nunca fué amigo de los tontos, que no aguanta. Odia las fruslerías y las vanidades, el sensacionalismo y la ostentación, lo adulterado y la vulgaridad banal.

Por tradición secular, está empapado del culto del esfuerzo, del coraje, del trabajo y de la energía: es un carácter tenaz y entero. En el colegio secundario, leía todo, y de noche, en el dormitorio, contaba lo que había leído. Su memoria era prodigiosa; pero si le fallaba, por casualidad, inventaba. Dirigió el magazine del colegio. Pero su estilo desagradaba al maestro, que un día le devolvió airado el manuscrito de un ensayo sobre la abolición de la guerra.

Como reporter de la "Gaceta de Lahore", hizo aparecer los "Departmental Ditties", poemas, que le fueron pagados 500 rupias, y con los que se [...]

[...] de la montaña" y de "Tres soldados", hizo una gira alrededor del mundo, y se casó con una norteamericana, mis Balestier. Visitó el Africa del Sud durante la guerra de los boers. Fué el período de su más intensa producción. Escribía entonces uno o dos libros por año, y cada uno de ellos era un acontecimiento literario.

Pero la máquina pacigüó su [...] miento en 1910; la producción es limitada. En resumen, posee la medida de su genio; sus ob[...] venden todavía a razón de [...] ejemplares por año.

Su noción de los caracteres, [...] prensión de la atmósfera, su [...] ciación de los valores permane[...] la vida, todo eso permanece [...] en él. Pero el elemento de s[...] la narración espontánea desapa[...] de su estilo. La curiosidad d[...] parece saciada. No nos asombr[...] sus hallazgos de estilo, con sus [...] bres de mundos nuevos y mara[...] con sus encantos deslumbrantes.

Es todavía el artista consum[...] se burla de las teorías y desp[...] "artificio". Declara que no h[...] que 50 comedias o tragedias, que los dioses, por lástima y [...] sión, limitaron los sufrimien[...] manos.

"La novela tomó nacimien[...] do un hombre quiso conoce[...] toria de otro hombre", ha es[...] pling. Pero cuando murió [...] cuando desapareció su hija, [...] mismo se encontró dos o t[...] en los umbrales de la muer[...] sin duda que su copa estaba [...] tos hechos explican verosímil[...] reducción de su producción, no [...] te haber conservado el don [...] rividencia del poeta.

Todo lo que puede espera[...] critor, es que sobreviva de [...] una tracción que más sea [...] embellecer alguna antigua verd[...] gún pensamiento nuevo". A los 6[...] después de haber vivido, triun[...] sufrido, tal es su filosofía.

[...] SIMPSON

Luis Pasteur

PASTEUR nació el 27 de diciembre de [...], en Arbois, pequeña aldea francesa. Murió en Gorchez el 28 de septiembre de 1895.

Emilio Loubet afirmó, en 1904: "Pasteur es el más grande sabio que ha dado la tierra; hace honor a la especie humana", y Renán dijo de él: "Hay cierta cosa que sabemos reconocer en las aplicaciones más diversas; cierta cosa que pertenece en el mismo grado a Galileo, a Pascual, a Miguel Angel, a Molière; cierta cosa que hace la sublimidad del poeta, la profundidad del filósofo, la fascinación del orador, la adivinación del sabio. Esta base común de todas las obras bellas y verdaderas, esta llama divina, este soplo indefinible que inspira la ciencia, la literatura y el arte, la encontramos en vos, señor (Pasteur): es el genio. Nadie ha recorrido con una marcha tan segura los círculos de la naturaleza elemental; vuestra vida científica es como un reguero luminoso en la gran noche de lo infinitamente pequeño, en esos últimos abismos del ser donde nace la vida."

No queremos, por nuestra parte, a su respecto, decir una sola palabra más, porque suponemos a nuestros lectores enterados de su obra y descubrimientos científicos. Limitémonos a copiar algunas palabras suyas:

Jóvenes, tened confianza en estos métodos seguros y poderosos, de los que apenas conocemos todavía los primeros secretos. Y, cualquiera que sea vuestra carrera, no os dejéis ganar por el escepticismo denigrante y estéril, ni desalentar por la tristeza de las horas por que atraviesa una nación. Vivid en la serena paz de los laboratorios y de las bibliotecas. Ante todo, preguntaos a vosotros mismos: "¿Qué he hecho por mi instrucción?". Y luego, a medida que adelantéis: "¿Qué he hecho por mi país?". Preguntaos siempre esto hasta el instante en que hayáis podido tener el inmenso honor de pensar que habéis contribuído en algo al progreso y al bien de la humanidad. Pero, sean más o menos favorecidos por la vida vuestros esfuerzos, es necesario, al acercarse al gran objetivo, poder decirse: "Yo he hecho lo que he podido".

* * *

Creer que se ha descubierto un hecho científico importante, sufrir la fiebre de poder anunciarlo y exponerse días, semanas y, a veces años enteros, a combatirse a sí mismo, a esforzarse, en renegar de sus propias experiencias y a no proclamar su descubrimiento sino después de haber agotado todas las hipótesis contrarias, he aquí una tarea verdaderamente ardua.

* * *

Pero, cuando después de tantos esfuerzos, se llega, al fin, a la certidumbre, se experimenta una de las alegrías más intensas [...] que puede sentir el alma humana, y esta alegría es aún más profunda cuando se piensa que se contribuye al honor del propio país. Aunque la ciencia no tiene patria, debe tenerla el hombre científico, y ella debe ofrendar la influencia [...] en el resto del mundo puede de[...] de sus trabajos.

Todos los grandes sentimientos [...] men en el fondo de nuestra [...] leza humana, pero cada uno de [...] posee una voz que le despierta [...] unísono de la cual se halla pronto a vibrar.

* * *

La finalidad propia de la ciencia, del progreso consiste en descubrir incesantemente nuevos horizontes. Aventurándose en la exploración de lo desconocido, el sabio se parece al viajero que alcanza las más ingentes cimas, desde las cuales puede extender su vista sobre nuevos panoramas inexplorables.

* * *

La grandeza de las acciones humanas se mide por la inspiración que las hizo nacer. Feliz aquél que lleva en sí un dios, un ideal de belleza y que le obedece: ideal de arte, de ciencia, de patria, de virtudes evangélicas.

Esas son las fuentes vivas de los grandes pensamientos y de las grandes acciones.

Todas se iluminan con los reflejos de lo infinito.

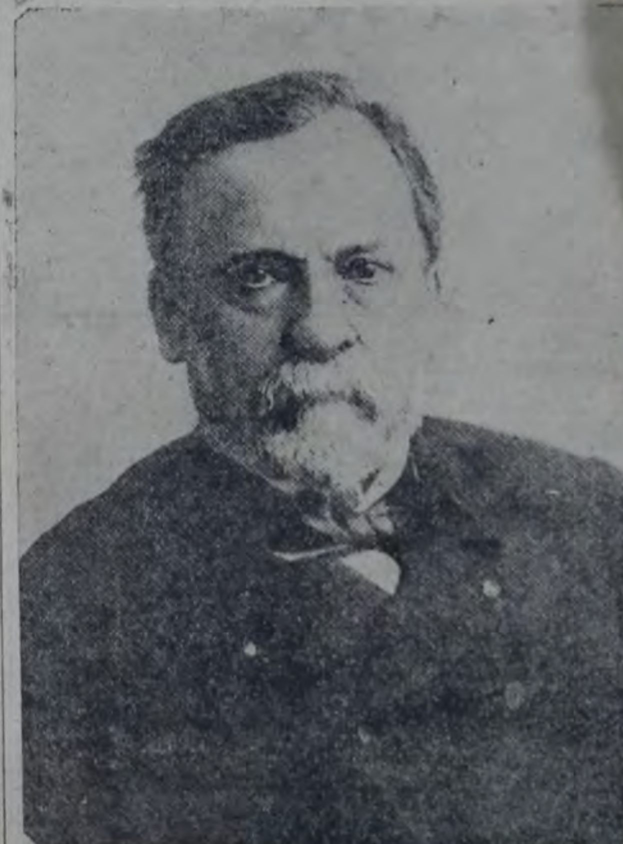

LUIS PASTEUR

[illegible] DE LA VIDA [illegible]

[illegible]tituible elemento de éxito

[illegible]VIN COOLIDGE

[illegible] describir un hogar, [illegible] sencillez, es simple[illegible] habitual para la re[illegible]. En la moderna [illegible] vida tiende a ser [illegible] miento en que la [illegible] cuando en cuan[illegible] do los norteame[illegible] rmino medio en[illegible] y el hogar es [illegible] próximo a su [illegible] reducir a un [illegible] diversos mo[illegible] tonalidades de [illegible] es como de las [illegible] empero hay [illegible] amor [illegible]

COOLIDGE

[illegible]lementos [illegible] hogar de[illegible] para [illegible] a su utili[illegible]canto. [illegible]mérica [illegible] vuelto uno de [illegible] para la li[illegible] corriente [illegible] para casi to[illegible]lemás [illegible] producen día [illegible] mayor profu[illegible] todos [illegible]ósitos conce[illegible] indis[illegible] y deberían [illegible] de acuerdo a [illegible] gustos de cada [illegible] puede [illegible] su valor edu[illegible] como elemento de distracción, [illegible] final de pe[illegible] la preparato[illegible] las [illegible] fundamentales de [illegible] libros [illegible] frutos [illegible] espíritu [illegible] en que se en[illegible] los fund[illegible] en que afir[illegible] la información que nos permi[illegible] el significado y el valor de [illegible]cimientos [illegible] y las [illegible] político [illegible]

[illegible] en que, en [illegible] debemos [illegible] más aten[illegible] objeto [illegible] últimos vein[illegible] ha dado [illegible] gran importan[illegible] mejor [illegible]bución de los [illegible] de la [illegible]. Y eso se ha [illegible] en [illegible]. Se ha dedi[illegible] al problema de [illegible] del trabajo; [illegible] señalados [illegible]

[illegible] pueblo norteame[illegible] en la industria [illegible] que en cier[illegible] la naturaleza [illegible] que se le de[illegible] tiempo libre, en [illegible] largos ratos de [illegible] las industrias, [illegible] dejan ahora [illegible] para todas [illegible]. Uno de los ar[illegible] a favor de la [illegible] de trabajo, fué [illegible] sería utili[illegible] y diversión [illegible] perfeccionamien[illegible]

[illegible] del movimiento [illegible] confortables, [illegible] en condición de [illegible]. Lo que carac[illegible] al hombre es su [illegible] aspecto físico [illegible] cuidado, pero la [illegible] todo es el inte[illegible] éstos solamente [illegible] humanidad en un [illegible] lo demás, brin[illegible] de la verdad [illegible] de la etern[illegible] un día una vida [illegible] rica, procederá [illegible] calidades. [illegible] siquiera las uni[illegible] la educación. [illegible] mejor de los [illegible] indicar el cami[illegible] educación real por [illegible] estudio, por el afán [illegible] senda al abando[illegible] importan, pues, [illegible] se pueda haber [illegible]mente. Es urgente[illegible] informando y [illegible] espíritu por la lectu[illegible]

[illegible] que hay bibliotecas [illegible] de todo el mun[illegible] ventajas y [illegible]. Siempre es bue[illegible] bibliotecas para es[illegible] producción intelec[illegible] informado respecto [illegible] en cualquier ma[illegible] como fuen[illegible]. Pero una biblio[illegible] que sea, no pue[illegible]gar.

[illegible] conocer el conteni[illegible] la primera a la di[illegible] significa extraer, ni [illegible] lo que el libro [illegible] mundo de salis[illegible] de posesión [illegible] individual del [illegible] consernación ser [illegible] el trabajo ti[illegible], y puede el [illegible]. Pero en el [illegible] de uno siempre [illegible], algo que había [illegible] amigo, un vínculo [illegible] ser sentido ha[illegible]. Para los que han [illegible] de esa comu[illegible] libro prestado de [illegible] como podría ha[illegible]

[illegible] "Les mucho, pe[illegible]

[illegible]chos libros". Es un axioma [illegible] que pocas materias bien [illegible]das constituyen para el orden [illegible] una base mucho más sólida que una gran masa de datos dispersos y mal digeridos. No hay ciencia sin exactitud. El saber requiere la certidumbre absoluta. La sabiduría no emana sino de una comparación de información exacta. Esta es la razón por la cual unos pocos libros, de cuyo contenido ha hecho uno una parte de sí mismo, tienen infinitamente más valor que grandes estanterías de tomos leídos velozmente. La lectura sin comprensión no es un beneficio sino un perjuicio.

Es apenas correcto decir que la lectura es un hábito adquirido. El espíritu busca naturalmente de continuo datos, información, aunque haya personas que se forman el hábito de adquirir conocimientos por otros conductos que la lectura. Pero cuando una de esas personas se dirige hacia los libros, empezando con algún tema en el que está interesado — quizás algo que trate de su ocupación, de los asuntos de su comunidad, de la vida de la persona que más ha admirado —, es muy probable que tome en ello un creciente interés, que poco a poco lo conducirá a más amplios campos de lectura.

Sería, quizás, exagerado decir que todo grande hombre tuvo afición a los libros, pero no es demasiado afirmar que dondequiera existió esa afi[illegible] se recogió un beneficio. Y es [illegible] si bien es verdad [illegible] pensar en la capacidad [illegible] como música sacra [illegible] señar, las actuales impor[illegible]ción mística [illegible]ida, sean pri[illegible] imposible comentarios [illegible] artístico) que exige [illegible] para desem[illegible] perfección [illegible] tantes funciones de [illegible] vadas o públicas, con satisfacción y plenitud, sin el caudal de información y de cultura que procede de la familiaridad con la literatura. Nada puede substituir la experiencia personal. Acción es lo que el mundo requiere, no palabras, y el poder corresponderá a aquellos que sólo leen de cosas. Pero existe la mayor probabilidad de que la acción de los que leen será más cuerdamente orientada, y de más eficacia.

LA ORGANIZACION CIENTIFICA D[illegible] [illegible]RABAJO

Significado y alcance de la "racion[illegible]ación"

El "Boletín del instituto internacional de organización científica del trabajo", en su número de enero de 1929, hace el siguiente análisis de la expresión "racionalización".

Desde la Conferencia económica de 1927, la palabra "racionalización" se ha vuelto de más en más popular, pero aún subsisten dudas en cuanto a su significado y a su extensión. Empero, no cabe duda de que, consagrando algunos instantes al examen de las diversas definiciones que se dieron de ella, es posible concebir más claramente su alcance.

La Conferencia económica internacional definió como sigue la racionalización: son "los métodos técnicos y de organización destinados a asegurar el mínimo de pérdida del esfuerzo o del material. Abarca la organización científica del trabajo ("scientific organisation of labour", en el texto inglés), la estandardización de los materiales y de los productos, la simplificación de los procedimientos y el mejoramiento de los métodos de transporte y de venta".

Cabe hacer dos observaciones [illegible] respecto a esta definición:

1º La expresión inglesa "scient[illegible] organisation of labour" es [illegible] [illegible] la traducción lite[illegible] [illegible] sin duda [illegible] general de "organización científica del trabajo", que es a su vez el equivalente de la expresión inglesa "scientific management".

2º Según las res[illegible] ferencia, resulta e[illegible] presión "scientific [illegible] ca los estudios de[illegible] dual y colectiva q[illegible] to el mejoramiento[illegible] nes del trabajo de[illegible] empresas.

[illegible]ciones de la con[illegible]ente que la ex[illegible]nagement" abar[illegible]sicología indivi[illegible] tienen por obje[illegible]

Es en Alemania [illegible] de las condicio[illegible] la palabra "racio[illegible] y fuera de las [illegible] mayor desarrollo [illegible] donde el empleo de [illegible] rium fur Wirts[illegible]nalización" tomó el [illegible] mo central en [illegible]. El "Reichskurato[illegible] las medidas de[illegible]haftlichkeit", organis[illegible] mania, adop[illegible] cargado del estudio de "La racion[illegible] racionalización en Ale[illegible] diar y a[illegible] la definición siguiente: para [illegible]lización consiste en estu[illegible] generalizar todos los medios aptos [illegible] técnicos [illegible] mejorar la situación económica [illegible] elev[illegible] mediante una organización [illegible] exi[illegible] y sistemática. Su objeto es [illegible] el nivel de las condiciones de la [illegible]cia por medio de una produc[illegible] de mejores mercaderías, en ma[illegible] cantidad y a precios más reduci[illegible] todas las clases de la sociedad [illegible]en contribuir a ese resultado, y la [illegible]ea del Reichskuratorium es la de [illegible]timular y ayudar ese movimiento". [illegible] Sería posible dar una cincuentena de definiciones más. Pero las dos que se acaban de dar proceden de organismos que hacen autoridad, y ofrecen una indicación suficientemente clara de las tendencias generales designadas por la palabra "racionalización". Presentan por otra parte, muchas analogías, y ambas definen la palabra: 1º desde el punto de vista de la meta a alcanzar, 2º desde el punto de vista de los métodos a seguir.

Un breve análisis, efectuado desde ese doble punto de vista, nos dará resultados interesantes:

1º En lo referente a la meta que persigue, la racionalización señala el principio de una nueva época en el pensamiento económico. La Conferencia económica había de alcanzar el "mínimo de despilfarro", mientras que los esfuerzos del Reichskuratorium tienden positivamente a un mejoramiento del nivel de la existencia. Pero la Conferencia económica adopta en su sresoluciones una actitud análoga a la del Reichskuratorium, al declarar que la racionalización es susceptible de aportar "a la colectividad una mayor estabilidad y un nivel más elevado de las condiciones de la existencia". Todo esto demuestra claramente, que, cualquiera que sea la forma de organización adoptada como la más práctica, la industria debe perseguir un fin más elevado y más amplio que el de las ganancias de las empresas particulares.

Nuestra organización económica no existe para enriquecer individuos, lo que sucede incidentalmente, sino para prestar servicios a la comunidad.

2º En lo que concierne los métodos a seguir, el Reichskuratorium preconiza una "organización técnica y sistemática" y la Conferencia menciona explícitamente "la organización científica del trabajo, la estandardización, la simplificación, el mejoramiento de los métodos de transporte y de venta". Persigue en sus resoluciones un examen completo de movimientos aparentemente extraños unos a otros, pero que contribuyen todos a un mejoramiento del rinde y de la distribución. Dichos movimientos, no obstante poderse comprobar su existencia en todas las partes del mundo y en todos los niveles de la vida económica, tienen una característica común: siempre aplican al problema de la organización científica los métodos del control intelectual y los procedimientos de las ciencias exactas.

F. W. Taylor tenía por costumbre decir, cuando se le pedía que definiera la organización científica: "Es una revolución mental" Quería decir con eso que le era imposible dar de ella una definición exponiendo únicamente los métodos empleados. La organización científica exige, en efecto, según él, una nueva mentalidad; requiere el abandono de todos los procedimientos tradicionales y aproximativos que se han desarrollado en los negocios de un siglo a esta parte, y un nuevo examen de toda la situación con ausencia de toda idea preconcebida, con la integridad y el método que caracterizan al hombre de ciencia.

Este concepto está contenido en las definiciones transcriptas. La racionalización no es solamente un conjunto de sistemas y de métodos nuevos; implica un cambio total de actitud de parte de los que trabajan en la industria. Debe hacer surgir un nuevo espíritu y exige una nueva visión que no abarque solamente los fines perseguidos por la empresa, sino también todos los medios de estudiar y resolver los problemas que, desde el más importante hasta el más ínfimo, surgen cada día en la dirección de los negocios.

Eugenio V. Debs

(Continuación de la página 6.)

cuando el país entró en la guerra; numerosos afiliados cayeron bajo el peso de las leyes de espionaje y fueron condenados a penas de prisión.

Entonces Debs, que contaba a la sazón más de 60 años de edad y cuyos sentimientos pacifistas estaban profundamente arraigados, inició una gran campaña por todo el país, primeramente en contra de la entrada en guerra y más tarde oponiéndose a la conscripción. Fué entonces que el gobierno le intimó cesase esa campaña cuya importancia derivaba de la gran popularidad de Debs. Este se rehusó a obedecer los dictados de una ley que según manifestaba, limitaba injustamente la libertad de palabra, garantizada por la constitución. En esas circunstancias fué arrestado y después de un largo juicio fué condenado a 10 años de prisión por obstruir el reclutamiento.

UN CARACTER EJEMPLAR

Durante el juicio pronunció las siguientes palabras: "Nada opongo a las pruebas presentadas por el gobierno, ni critico al ministerio público por su acusación. No retractaría ni una sola palabra de lo que creo que es justo para salvarme de la penitenciaría. Estoy acusado de un crimen pero miro al tribunal de frente, miro al mundo de frente, porque mi corazón no abriga ningún mal. He sido acusado de obstruir la guerra. Lo reconozco señores. Odio la guerra. Me opondría a ella, así estuviera solo".

Condenado, fué encerrado en la penitenciaría de Atlanta, Ga., y apenas terminó la guerra se solicitó su indulto al presidente Wilson. Este se negó y entonces se realizó una campaña nacional que logró recolectar varios millones de firmas pidiendo su indulto el cual contaba con el apoyo del ministro de justicia, pero Wilson se negó obstinadamente a acordarle la libertad. En estas condiciones se realizó la campaña presidencial de 1920, en la que él fué candidato por sexta y última vez a la primer magistratura, dirigiendo las actividades de sus partidarios desde la misma cárcel. Obtuvo, apesar de ello, más de un millón de votos.

En el presidio, al decir del director, su influencia era benéfica. Se hacía amigo de los presos más incorregibles y lograba transformarlos completamente, mediante la persuasión de su palabra y de su ejemplo. En los dos años que estuvo en la cárcel, jamás violó una disposición del reglamento.

Electo presidente Harding, su primer acto fué firmar el indulto reintegrándose Debs a la vida libre. Al abandonar la cárcel, hizo la siguiente declaración a un periodista: "He descubierto que el amor es omnipotente. Todas las fuerzas de la tierra no pueden prevalecer contra él. El odio, la guerra, la crueldad, la codicia y la incontinencia, ceden ante él. El derrocará todas las tiranías y vaciará todas las prisiones. El emancipará a la raza humana".

El 20 de octubre de 1926, después de pasar sus últimos años en relativa tranquilidad a causa de su precaria salud afectada por los sufrimientos pasados, pero escribiendo siempre en pro del socialismo, Víctor Debs, se extinguía en Terre Haute, Ind. el mismo lugar donde había nacido 71 años antes.

Esta es en pocas palabras la historia del eminente socialista cuyo nombre ostenta esta biblioteca. Que su acción, dedicada con intachable probidad y profundo entusiasmo, a la divulgación de las ideas socialistas, sin que para ello fuesen obstáculos ni las dificultades del ambiente hostil, ni las persecusiones de adversarios que no pudiendo doblegar su voluntad, creyeron poder apagar sus ideas encerrándolo en la cárcel, que su vida toda en fin, sea un ejemplo para cada uno de nosotros y nos sirva de inspiración si acaso llega un momento en que sintamos vacilar la firmeza de nuestras convicciones, esa su simple y grande frase: "No retractaría ni una palabra de lo que creo que es justo, para salvarme".

Carlos MORET (h.).

CIUDADES ARGENTINAS

CORDOBA, CALLE TREJO Y SANABRIA

CARGANDO UNA TROPA DE BURROS, EN SAN JUAN

VISTA PARCIAL DE LA CIUDAD DE JUJUY

UN ASPECTO DE PARANA, LA CAPITAL DE ENTRE RIOS

LA CALLE SARMIENTO Y VISTA DE UNA PARTE DE ROSARIO

LA PLAZA INDEPENDENCIA Y LA CATEDRAL, EN TUCUMAN

LA INSTRUCCION PUBLICA

El arte y la literatura en Rusia

Por LUNATSCHARSKY

El régimen bolcheviqui se esforzó en poner la ciencia y la cultura al alcance de las masas; a consecuencia de ello, la psicología de la nación sufrió una transformación completa. El campesino ruso era bastante taciturno; ahora habla más y es amigo de discutir sobre toda clase de problemas. Desde la abolición del régimen zarista, las clases agrícolas se han vuelto como impregnadas de una nueva vitalidad. Parecen despertar de un sueño poblado de horribles pesadillas. Ya hemos instalado en todo el país, hasta en las aldeas más pequeñas, alrededor de 11.000 Casas del Pueblo, en las que los campesinos pueden

LUNATSCHARSKY

leer libros y periódicos, escuchar conferencias y programas de radio, que comportan números de carácter instructivo.

Hay siempre analfabetos, pero es necesario tener en cuenta el hecho de que, antes de la revolución, las tres cuartas partes de la población no sabía leer ni escribir. Se han realizado progresos en esa vía, puesto que actualmente el porcentaje de los analfabetos es de menos del 50 por ciento. Dentro de diez años, el nuevo sistema de instrucción pública entrará en vigor, imponiendo a los niños la obligación de seguir cuatro años de clases. Los fondos de que hasta ahora disponemos no nos permiten efectuar reformas más radicales. Después de cuatro años de clases, los niños más inteligentes podrán continuar sus estudios, mediante la concesión de becas.

En nuestras escuelas, la enseñanza es práctica, tanto como teórica. Nuestra primera preocupación consiste en construir escuelas para los hijos de los campesinos y los obreros; si hay lugares disponibles, se admitirán igualmente los hijos de las clases medias. Estas no tienen, en realidad, motivo para quejarse de esta medida, puesto que siempre es posible para sus hijos seguir los cursos primarios. Por otra parte, en Rusia nunca ha sido muy considerable la clase media.

Nuestras universidades están organizadas de manera muy distinta a las de los demás países. No enseñan sino muy poco el derecho romano. La mayoría de los estudiantes siguen los cursos de derecho soviético. En la facultad de medicina, la enseñanza se aplica principalmente a las cuestiones de higiene.

Naturalmente, las ciencias económicas y políticas ocupan un gran lugar en el programa universitario y tienen por fundamento principal las obras de Carlos Marx y de Lenín.

Por desgracia, nuestras universidades no disponen de aulas suficientemente espaciosas para las necesidades de todos los estudiantes que desearían seguir los cursos, de modo que pasan, naturalmente, en primer lugar, los alumnos de las clases obreras. Puede suceder que un hijo de las clases medias esté mejor dotado que otro de las clases obreras; pero forzoso es tener en cuenta el hecho de que hasta ahora, el hijo del obrero ruso nunca tuvo muchas ocasiones de poder continuar estudios completos, y está muy ansioso de aprender.

La literatura bolcheviqui.

Los escritores de la nueva Rusia pueden dividirse en tres grupos. Uno de ellos encara la revolución como la solución ideal de un gran problema. El segundo se muestra escéptico al respecto, y el tercero está compuesto por escritores contrarios a las ideas nuevas. Hay, naturalmente, una multitud de jóvenes que en sus obras ensalzan y glorifican los ideales de la revolución.

Cumple decir que las artes nada tienen de común con la propaganda, puesto que los más grandes artistas de todas las épocas crearon sus obras sin estar influenciados por la atmósfera política de su tiempo. Cuando se trata de dinero o de materialismo, es evidente que la propaganda o el carácter educativo de una obra de arte no puede sino perjudicar su sello estético. Pero las obras artísticas, sin embargo, de una manera o de otra han servido de propaganda intelectual.

Pienso sobre todo en el fervor religioso que ha inspirado tantos esfuerzos estéticos. Para los bolcheviquis, naturalmente, la fe más grande en la fe en la Humanidad. Los artistas de la Rusia actual creen en las maravillas de la técnica, en la belleza incesantemente renovada del universo. Odian todo lo que, en nuestros días, designaríamos con el calificativo de plebeyo.

Si Dostoievski viviese ahora, sería bolcheviqui. Se sentía torturado, física y espiritualmente. Sus personajes mejor bosquejados son revolucionarios.

Máximo Gorki no ha abandonado definitivamente su país natal. Volverá. Al principio quedó espantado ante la precipitación de los acontecimientos. Pensaba que progresábamos demasiado rápidamente. Pero hemos realizado progresos tanto en las artes como en la literatura. Las bellas artes están ascendiendo entre nosotros. Este hecho queda claramente demostra-

...r las exposiciones de artistas ... que han tenido lugar en las ca... les de Europa. En materia de mú...a, nos falta todavía producir algo ...nero y duradero. Nuestros compositores no parecen haber comprendido muy bien las necesidades de la edad nueva.

El amor libre

...del arte al amor no hay más que un paso. Hace algún tiempo, en París se publicó un libro que era algo como una supuesta antología de autores rusos contemporáneos, y que reproducía fragmentos que daban una monstruosa imagen del amor en Rusia, y de sus consecuencias.

Tenemos al respecto de eso ideas nuevas. El amor libre es un ideal que no puede ser enteramente realizado en la hora presente. El Estado no puede mantener a todos los niños a expensas de la hacienda pública. La familia desempeña todavía un papel importante en la vida económica de la nación; pero las familias rusas se parecen a minúsculas democracias en las que el padre de familia ha dejado de ser un autócrata absoluto. Somos revolucionarios y nuestro objeto consiste en poner en práctica nuestras teorías en todos los terrenos de la actividad humana. Queremos que la humanidad goce en la tierra de la dicha que se prometía a los que entraban en el reino de los cielos.

Robespierre fué un revolucionario, pero reconocía la necesidad de la existencia de un poder divino. Nosotros nos esforzamos en no depender demasiado de un ser supremo, y en no esperar nada de él. Suponen algunos que el cristianismo no es más que una forma elevada del judaísmo. De idéntica manera, los bolcheviquis creen que su religión humanitaria es una de las cosas más elevadas que se hayan concebido y propagado.

EL CAPITAL. La obra genial de Carlos Marx. Traducción de Juan B. Justo. Precio especial hasta fin de mes, el ejemplar . . . $ 3.—

MOVIMIENTO GR[EM]IAL

ASOCIACION TRABAJADORES DEL ESTADO

(Continuación de la 5a. página)

asunto es que este año, como los anteriores, centenares de trabajadores han sido dados de baja y echados a la calle sin ninguna consideración, ni siquiera con un aviso anticipado de la suspensión de labores. El Estado no puede proceder peor que la industria privada, que suele indemnizar a los obreros en casos de paralizaciones de obras, lo que permite a ellos atender a las primeras contingencias de la desocupación."

Gestiones de la Asociación Trabajadores del Estado.

"Desde que se iniciaron las suspensiones colectivas de obreros la A. T. del E., velando por los intereses y la suerte de los trabajadores y en particular de sus asociados, inició activas gestiones ante el poder ejecutivo para obtener la autorización de fondos extraordinarios y suplementarios para continuar las obras amenazadas de paralización total y evitar la desocupación de obreros. Aunque estas gestiones han encontrado buen ambiente en el ministerio afectado y en las direcciones de los servicios respectivos, hasta ahora no se han traducido en hechos tangibles, por lo cual sigue en forma alarmante la suspensión de operarios."

Para considerar esta delicada situación, la sección local de la A. T. del E. ha resuelto incluir el asunto de la desocupación en el orden del día de la asamblea que se efectuará hoy, a las 8.30 horas, en México 2070. Se ha invitado a los obreros suspendidos a hacer acto de presencia en la asamblea de mañana, existiendo entre éstos el propósito de asistir en masa, ya que se presume que la asamblea adoptará resoluciones de importancia.

PICAPEDR[EROS] GR[...] ANEXOS

La comisión [...]te sindicato pone en conocimien[...] todos los trabajadores en ge[...]y en particular a todos los asoc[...]del gremio de la piedra, que h[...]ose entrevistado una delegación d[...]ederación Obrera del Tabaco, el[...]a con los dueños de los cigarr[...]"Combinados", y luego de haber [...]ado las razones expuestas por [...]elguistas, la comisión acuerda en[...]ipio solidarizarse moral y mater[...]nte en la medida que le sea posib[...]n la primera asamblea que este [...]ato realice esta comisión expli[...]al gremio los motivos y razon[...]a asisten a esos obreros en luch[...]

CONFERENCIA DEL SINDICA[TO] DE PELUQUE[RO]S

La C. A. de este sindicato [...] a todos los oficiales peluqueros de [...]ca y Barracas a concurrir a la conferencia gremial que se realizará el día martes 1 de octubre, a las 21.30, en el local de la calle Montes de Oca 1683. En dicho acto harán uso de la palabra varios oradores, quienes explicarán la situación actual del gremio.

REUNIONES DE OBREROS EN CALZADO

El sindicato de Obreros en Calzado ha citado los siguientes personales:

Casa Santonja — Para el miércoles próximo, a las 17.30 horas, en Carlos Calvo 4232, para tratar asuntos de organización.

Casa Molt y Hnos. — Para el martes, en el local de la calle Belgrano 1426, a las 17.30, para discutir asuntos internos.

UNION FERROVIARIA

Sección Quilmes

Esta sección está convocada a asamblea ordinaria para el 1 de octubre, a las 17 horas, para tratar el siguiente orden del día: Acta; correspondencia; movimiento de socios; circulares de la C. D.; asuntos varios.

Repartición de dependientes y auxiliares — Se convoca a asamblea parcial la repartición de dependientes y auxiliares para mañana a las 17 horas, en el local social, para tratar el siguiente orden del día: Revisión y estudio de las reformas al escalafón.

Es segunda convocatoria.

El match por la copa Lipton

(Continuación de la cuarta página)

cía sobre el travesaño cediendo córner que Spadaro sirvió, alejando el peligro Fernández.

Otro tanto anulado.

Se cumplían los 41' cuando en una carga de los ágiles visitantes, Castro adelantó la pelota a Petrone y éste esforzándose pudo colocar un centro a media altura; Bossio saltó a tiempo que Castro y Arremond molestaron visiblemente al guardián local que en esa forma le hicieron desviar la trayectoria de la pelota que traspuso la línea del goal, pero el referee, que seguía de cerca la jugada, anuló debidamente el tanto, cobrando foul.

A raíz de este fallo, el capitán del conjunto visitante, Nazzasi, una vez más en nuestros fields, adoptó la actitud antideportiva de querer retirar de la cancha su equipo, lo que evitaron varios miembros de la A. A. A. Argentina y de la delegación uruguaya.

Prosiguió el juego favorable a los visitantes y cuando el árbitro anunció el término de la brega, el score no había sido abierto, finalizando en consecuencia así:

Asociación A. Argentina . . . 0
Asociación Uruguaya 0

LA ACTUACION DEL ARBITRO

Tuvo a su cargo la fiscalización del partido, el árbitro Servando Pérez, quien no estuvo a la altura de sus antecedentes.

LA COPA

De acuerdo con el resultado de ayer, la copa Lipton sigue en poder de la Asociación Uruguaya que la retiene desde el año 1919, en que obtuvieron el triunfo por 2 a 1.

Se recordará que en 1920, 21, 24, 25 y 26 no se jugó, habiendo ganado los uruguayos en 1922 y 1927, empatando en 1923, 1928 y este año.

Comentarios generales

En lo que respecta al comportamiento del equipo representativo argentino, en su cotejo de ayer, cabe consignar que su actuación estuvo muy lejos de demostrar el poderío del fútbol local.

Faltó en sus líneas la trabazón necesaria para contrarrestar el entendimiento entre las líneas adversarias y si bien en ciertos pasajes de la brega los ágiles locales llevaron peligrosos avances hacia el arco de los uruguayos, el equipo de la vecina orilla fué evidentemente superior al cuadro de la Asociación, como conjunto.

El equipo celeste sin producir una brillante performance, evidenció mayor armonía entre sus líneas que desconcertó en muchas ocasiones al cuadro local. Empero, el exceso de matemáticos pases, les restó efectividad en los remates finales ya que éstos se hicieron con demora y sin la violencia y el empuje requeridos para quebrar la resistencia de la defensa extrema local.

Por tal causa fué que los uruguayos, a pesar de haber presionado ostensiblemente en el segundo período, no pudieron obtener ningún tanto que pesara en el score.

El partido tuvo distintas faces, interesante a ratos, monótono en otros pasajes, y si la brega no fué todo lo brillante que cabía esperar fué, como ya lo dejamos consignado al comienzo de la crónica, debido en gran parte al fracaso del equipo local, que hacia el final del cotejo evidenció aún más su desorganización.

* * *

La falla principal en el equipo ar[...]ó en su línea delantera; [...] [...] altib[...] la defensa tam[...] tuvo [...]jos. Spadaro jugó un primer tiempo discreto para decaer ostensiblemente en el segundo. Lauri, si bien se demostró empeñoso no puso de manifiesto cualidades sobresalientes para el puesto.

Entre los centrales el entendimiento y eficacia no fué mayor, ni aún después del cambio de puestos que hicieron en el segundo período, únicamente Ferreyra ejecutó algunas acciones individuales y peligrosas que lo destacaron de sus compañeros de línea. Evaristo fué el mejor de la línea media local; apoyó a los delanteros y salvó a su valla en difíciles situaciones. Zumelzú le siguió en orden de méritos.

Monti, jugando fuera de lugar, defeccionó completamente, abandonando su puesto y corriéndose hacia el medio de la cancha frecuentemente. Cabe consignar en su descargo que el centro medio de San Lorenzo tuvo que cuidar a la más peligrosa de las alas del equipo uruguayo: Piriz-Urdinarrain, que jugaron un gran partido.

Paternoster fué el punto fuerte de la defensa local. Estuvo brillante en sus intervenciones interceptando peligrosas combinaciones de los centrales adversarios ejecutadas a base de pases cortos o endiabladas gambetas.

Cherro estuvo muy inferior a su compañero de zaga; por lo que Evaristo tuvo que replegarse para colaborar en la defensa.

Bosio actuó con la eficiencia de costumbre.

El equipo uruguayo actuó bien en todas sus líneas. Sólo Arispe y Arremond fueron los puntos débiles del equipo visitante. Nasazzi, la línea media, y terceto central de la línea delantera formado por Piriz, Petrone y Castro, descollaron.

CONSULTE LAS PUBLICACIONES
De la EDITORIAL
"LA VANGUARDIA"
Encontrará las obras que Vd. desea

¡AMANTES DEL GOLF!

Al visitar Buenos Aires, aprovechen l[a] oportunidad de jugar en los Links del

Don Torcuato Golf Cl[ub]

Sobre las líneas del Ferrocarril Central de Córdo[ba]

Don Torcuato está situado a 28 kilómetros (35 minu[tos]) de la Capital Federal. Los trenes para Don Torcuat[o] [...] tación Retiro, Ferrocarril Central Córdob[a]

MAÑANA [...] TARDE
[...] 8.00 (rá[pido] ofrend[...] [...]30
[...] (rápido) 12.50 (rápido)
13.00
8.45 13.35
9.05 (rápido) 14.00
9.30
10.15
11.40

NOTA — El tren de las 9.05 corre los domingos y días de fiesta solamente, y el de las 12.50, los sábados, domingos y días de fiesta solamente.

La sede del Club se encuentra a 3 minutos de camino de l[a estación]

A los entusiastas de este deporte se les invita a jugar [en los] referidos links, pagando los "green fees" siguientes:

Domingos y días de fiesta .. .. $ 4.00
Sábados .. .. " 3.00
Otros días .. .. " 2.00

Los interesados tienen allí a su disposición el Club House, Re[...]

LOS ENVASES PARA EL TRANSPORTE DE LA LECHE

De la secretaría de la Confederación de Cooperativas de Productores de Leche, nos comunican que habiendo aparecido en algunos órganos de la prensa una información en la que se decía que el ministro de agricultura había dado un nuevo plazo de un mes a los tamberos para colocarse dentro de las condiciones reglamentarias y que se devolverían los tarros requisados, a sus propietarios, comprometiéndose éstos a enviarlos directamente a las fábricas para someterlos al recorte y sellado correspondiente, la entidad directriz de la Confederación se reunió y resolvió dar lugar a uno de sus miembros para que se entrevistara con el ministro.

La entrevista se llevó a cabo y de ella resulta que el ministro no ha concedido tal nuevo plazo de 30 días y menos la devolución de los tarros requisados, en la forma que informa la noticia equivocada dada a publicidad.

Expresó el ministro que los tamberos pueden estar tranquilos, que se cumplirá el decreto y se velará en toda ocasión por sus intereses, lo que comprobaba remitiendo a [...] a la realidad de los hech[os] [...] dos por los 122.000 ta[rros] [...] dos dentro de las [...] reglamentarias y los 1.500 [...] diariamente, lo que [...] por la estadística que lleva [...] de pesas y medidas.

El ministro ha [...] que los tarros confiscado[s] [...] a los lecheros, recort[...] ministerio, cobrándoseles [...] del trabajo, y que los [...] y confiscaciones se hag[...] las cosas a sangre y fueg[o] [...] emplaza y confisca a [...] o a muchos de los que [...] haría imposible la tare[a] [...] hojalaterías no darían a[...]

Por otra parte, [...] ción en los emplazamien[tos] [...] ciones perjudicaría a [...] tamberos y se trata en [...] evitar que ni un solo día [...] envía de tarros a los ta[mberos] haga imposible la remisión [...]

El Socialist[a] [...]
Información doctrinaria [...] obrera internacional. — [...] mensual, $ 1.50. — [...] Navas, Cangallo 2072, [...]

INSTITUTO SUPERIOR DE CIENCIAS COMERCIALES
"HELLER"
RIVADAVIA 3412 U. T. 0938 Mitre Buenos Aires
ESCUELA PRACTICA DE ESTUDIOS MERCANTILES

La más acreditada y moderna de la República, dirigida y atendida personalmente por su FUNDADOR y DIRECTOR: ISAAC HELLER, Profesor, Contador, Balanceador Público y Autor de las renombradas Obras "SISTEMA HELLER".

Cursos permanentes, rápidos y prácticos para: "CONTADORES", "BALANCEADORES", "TENEDORES DE LIBROS", "PERITOS MERCANTILES", "CAJERAS", "TAQUIGRAFOS", "EMPLEADOS IDONEOS", de Comercio, Bancos y Oficinas. "DACTILOGRAFOS", "SECRETARIOS", "CORRESPONSALES". La enseñanza es individual y las clases funcionan de mañana, tarde y noche. Otórganse Diplomas.

AL INTERIOR: Se envían gratis informes y condiciones de los Cursos especiales por CORRESPONDENCIA a los aspirantes a alguno de esos títulos.
Cursos especiales para obreros: Preparación práctica de Aritmética, Caligrafía, Ortografía, Redacción, Correspondencia Comercial, Contabilidad, etc. Cuota, $ 10 por mes.

OBRAS "SISTEMA HELLER"

"TRATADO PRACTICO DE CONTABILIDAD Y TENEDURIA DE LIBROS". Texto oficial. Aprobado por el Ministerio de Instrucción Pública. Consagrado el mejor y más completo .. .. $ 6.—
"ARITMETICA COMERCIAL". (Práctica y Razonada) .. .. " 3.50
"ORTOGRAFIA CASTELLANA". Apareció la Octava edición .. .. " 3.50
"CONSULTOR DEL COMERCIANTE". (Apareció la nueva edición) .. " 4.—
"TAQUIGRAFIA COMERCIAL" (Pitman) .. .. " 3.—
"MODELOS DE CONTABILIDAD". Contiene 65 Modelos .. .. .. " 2.50
"CALIGRAFIA MODERNA". Contiene 5 letras diferentes .. .. .. " 1.—

Pedidos al autor: ISAAC HELLER, Rivadavia 3412, Buenos Aires, y principales librerías

OPERAS

Trozos escogidos interpretados por famosos cantantes

En discos "COLUMBIA" doble faz de 25 cms. grabación eléctrica VIVA TONAL

D-5625 $ 2.50 LA BOHEME "Questa e Mimi". CAVALLERIA RUSTICANA "Siciliana", Ettore Parmiggiani
D-5612 $ 2.50 LA TRAVIATA "Brindisi". LA TRAVIATA "Prendi, quest' e l'immagine", A. Gargiulo, E. Parmiggiani.
D-5624 $ 2.50 LA TRAVIATA "Dite alla giovine". LA TRAVIATA "Scena della borsa", Ten. Ettore Parmiggiani.
D-5525 $ 2.50 I PAGLIACCI "Prólogo" (1a. parte). I PAGLIACCI "Prólogo", (2a. parte). Armando Borgioli.
D-5758 $ 2.50 RIGOLETTO "Pari siamo". RIGOLETTO "Cortigiani vil razza dannata", Armando Borgioli.
D-5636 $ 2.50 E TRISCO (Il Trescone). PRIMAVERA, I cantarini romagnuoli.
D-12550 $ 5.25 LA TRAVIATA "Addio del Passato", soprano María Gentile. LA TRAVIATA "Dei miei bollenti spiriti", ten. Dino Borgioli.
D-12575 $ 5.25 CARMEN "Scene delle carte". IL TROVATORE "Stride la vampa", Ebe Stignani.
D-12574 $ 5.25 BOHEME "O Mimi tu più non torni". BOHEME "Nei cieli bigi", Dino Borgioli, Gino Vanelli.
D-12571 $ 5.25 A MARECCHIARE. LA MATTINATA. Tenor E. De Muro Lomanto.
D-12544 $ 5.25 RIGOLETTO, "Questa o quella". IL BARBIERE DI SIVIGLIA, "Eco ridente in cielo", Tenor Dino Borgioli.
D-13042 $ 5.25 TURANDOT Acto I, "Ne pleure plus". Ten. M. Georges Thill. TURANDOT. Acto III, "Nessun dorma". Tenor M. Georges Thill.

AIDA, completa, en italiano, 15 discos dobles de 30 cms., a $ 90.00 m|n. CARMEN, completa, en francés, 15 discos dobles, de 30 cms., a $ 75.00.
TRAVIATA, ópera completa en 15 discos en su álbum, $ 75. CAVALLERIA RUSTICANA (En inglés), en 10 discos, $ 35 en su álbum.

CASA CHICA de A. Ward - SALTA 676 - Bs. As.

NUEVAS ZARZUELAS, JOTAS Y PASODOBLES, DISCOS VALENCIANOS, CATALANES, ANDALUCES, ASTURIANOS.

ESTAMOS SATISFECHOS

Por la cantidad de felicitaciones recib[i]das de las personas que ya han probad[o] los CUELLOS... Marca TRES V.V[.V.] con las nuevas ventajas siguientes:

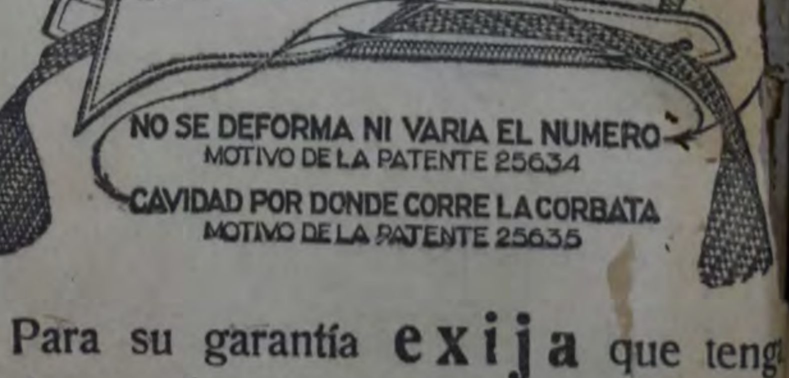

Para su garantía **exija** que teng[a] estampado en el interior el sellit[o] ovalado con las dos patentes [y] la Marca TRES V.V.V. OJAL REFORZADO INDUSTRIA ARGENTINA

Enrique González García
Exposición de modelos y Administració[n]
ALSINA 1722 - Buenos Air[es]

ANILINA COLIBRI

COLIBRI

tiñe 4 veces más que sus similares. Nunca falla y se vende en todas partes.

—¿Otro traje nuevo?
—Sí, me costó 80 centavos.
—¿Y cómo?
—Teñí el traje verde con ANILINA COLIBRI!

¡Te espera otra sorpresa! Esta noche te diré la suerte con el Oráculo "COLIBRI", que me regalaron al comprar el paquete.

EN VENTA EN TODAS LAS CASAS IMPORTANTES DE LA REPUBLICA

Unico representante y concesionario para la América del Sud: Casa "Orkras", Cangallo 1970/4, Bs. Aires.

...atros :: Conciertos :: Cinematografía

... los tangos", de ... y Botta

... en el teatro Cómico

... los autores nacio... dedicado al cultivo ... género chico, y dentro ..., al sainete, han olvida... entre sus ya harto co... algún tango, utilizado ... veracidad al ambiente ... generalmente en ellos. ... igual que esas canzone... que halagan al oído ... calidad pegadiza y ritmo ... mejor dicho, han sido ... la vida y costumbres ... ese hampa que hoy ... pero modificado, trans... ... pudiera decirse, ci...

... transmiten gener... amor...

... de un ... con... ... del galán des... ... al matador re... ... Lo enaltece y has... ... A pesar de ello, lo po... ... difunde esta ex... ... Y el tango es, sin ... integrante de ese folklore ...

... Antonio Botta, auto... ... "El cantar de los tan... ... conocer anteanoche por ... que actúa en el ... han pretendido encar... ... los motivos de esas ... personajes a quienes ha... ... de esas historias. La ... quieren con idén... ... Rodríguez Peña. En una ... organiza en homenaje ... aparece el entrerriano, ... quiere. Pelean y R. ...

... el Entrerriano se han ... hijos, compadritos y ... Chorra, Margot, Ha... ..., con su hijo Male... ... la misma casa. Este ..., pero el odio que rei... ... familias es opone a ... hasta que por fin el ca... ... jóvenes reconcilia a las ...

... pudo componer... ... Alippi y Bot... ... explotar especialmen... ... cayendo con fre... ... caricaturesco. Han lo... ..., escenas de efecto ...

... ofreció una interpreta...

... Singermann

Esta ... recitadora anuncia pa... ... audición extraordinaria ... el ... Odeón, de acuerdo al si... ...: ... de Rafael A. Arrie... ... mis sombras, de D. Sil... ... quién supiera escribir, de ... Campoamor; Escogiendo ves... ... de "La hija de Jorio), de ... traducción Baeza; Los mo... ... de Rubén Darío. II: In... ... Heine, traducción Díez Ca... ... Canción de primavera, de ... Letrilla, de Camoens, ... Gil; Plegaria, de Gabriela Mistral; Caperucita Roja, de Gabriela Mistral; Era una mañana, de Antonio Machado; Los tres tambores (romance catalán), anónimo, traducción Farran y Mayoral; Polirritmo de la mujer vegetal, de J. Parra del Riego.

La "Misa Solemne" de Beethoven en el Colón

Erich Kleiber asumió ayer nuevamente la responsabilidad que supone la dirección de ese monumento del genio de Bohn que es la "Misa solemne", tan entusiastamente recibida en la versión que se ofreciera el año pasado con los mismos elementos de conjunto.

Los defectos que entonces se habían señalado no han desaparecido, sino que por el contrario, se han agregado numerosas fallas, que hacen que la versión de anoche en el Colón, esté lejos de ser la nota de depurado arte que la calidad de la obra hacía esperar.

... Kleiber, en primer lugar, ... de la obra, que, ... maestro ... considerada equivoca el ca... ... con si bien es verdad ... como música sacra, está realiz... una elevación mística (estamos colo... dos para este comentarios en un terreno puramente artístico) que exige a sus intérpretes, más que perfección técnica, identificación con el pensamiento creador. Y esto es lo que faltó en la versión de anoche, en la cual a la frialdad de orquesta y coro, se unió la equivocada inclusión de los solistas, a los cuales se les hizo intervenir a la manera teatral y ficticia de "divos" de ópera.

Está equivocada, a nuestro juicio, distribución de los elementos sinfónicos, fué la falla más evidente de la interpretación, conducida además con demasiada lentitud y sin la brillantez que algunos números, el "Gloria" por ejemplo, exigen.

La actuación del coro y la orquesta fué excelente, teniendo en cuenta las enormes dificultades de la obra, que perdona muchos errores. Los artistas, en especial la soprano Lina Romelli y el tenor Carlos Rodríguez, en ningún momento justificaron su inclusión en el reparto.

LUCHA ROMANA

Campeonato del Casino

Continuó desarrollándose anoche en el Casino el Campeonato internacional de lucha romana.

El primer asalto estuvo a cargo de Travaglini versus Grikis. El asalto era a lucha libre, logrando vencer Travaglini después de 37' de lucha.

El segundo asalto, a cargo de Doso y Weinura, finalizó con el triunfo de éste a los 10' y 26", y el último asalto a cargo de Guppa y Vogtman venciendo el primero a los 7' de lucha.

Para mañana se confeccionó el siguiente programa:

Primer asalto, a las 22.30 horas: Kara Mustafá v. Spivacek; segundo, Hermann v. Sandrú; tercer, Travaglini v. Weinura.

La ópera rusa en el Colón

Hoy ofrecerá dos funciones

La compañía de ópera rusa que actúa en el Colón ofrecerá hoy dos espectáculos. El primero en vespertina, con "El lago de los cisnes", ballet clásico, música de Tschaikowsky, por el cuerpo de baile de la Opera Privé de París. Danzas arregladas por Nicolás Sercueef. Decorados y trajes de Pablo Froman. Director de orquesta, Boris Dubrovolsky. "La feria de Sorochin", ópera cómica en 2 actos, música de Mussorgsky, terminada y orquestada por Cherepnin, con los artistas María Kusnezof, María Davidof, Cipriano Piotrovsky, Alejandro Oksansky, Vladimiro Baydarof, Jorge Dubrovsky, Constantino Jukovich. Decoraods y trajes de Natalia Goncharova. Mise en scéne de Teodoro Komissargevsky; director de orquesta, Gregorio Fitelberg. Antes de comenzar el segundo acto de "La feria d. Sorochin", la or... ejecutará el poema sinfónico ... en el Monte Calvo", de... "Una noche ... Mussorgsky. Se cantará por ...

Por la noche ... última vez la ópera "El zar Saltán", en un prólogo y tres actos, música de N. Rimsky Korsakoff, con los artistas Eugenio Sdanovsky, Teodoro Ritch, Nicolás Melnikoff, Nicolás Lavrezky, Nicolás Lukine, Constantino Jukovich, Anna Novicova, Antonette Tikanova, Raisa Asrof, María Karnizka, A. Boyarska. Decorados y trajes de Iván Bolibin. Mise en scéne de Nicolás Evreinof. Director de orquesta, Gregorio Fitelberg.

Exclusiva para el Mayo

La empresa del teatro Mayo ha conseguido la exclusiva del sainete lírico titulado "La suerte negra", libro original de Muñoz y Serrano, música de los maestros Alonso y Acevedo, que fué estrenada últimamente en los teatros españoles con éxito.

En esta semana quedará incorporada al elenco de zarzuela española que actúa en el teatro Mayo la primera tiple Carmen Manrique, llegada ayer de Chile, donde consiguió destacarse personalmente durante toda la actuación de la compañía Barreta.

Para renovar el cartel a la brevedad posible, la dirección del teatro Mayo ha elegido, además de "El nido del principal", que se reprisa mañana lunes con la intervención del primer actor Fernando Vallejo, el actor cómico Antonio Palacios, la tiple cómica Rosario Sáenz de Miera y otros artistas del conjunto, el gracioso sainete titulado "La mejor del puerto" y "El monaguillo", obra del viejo repertorio.

"Las mujeres que me gustan"

Estrenóse el viernes en el Ateneo

La compañía de Enrique De Rosas, estrenó anteanoche en el teatro Ateneo, una farsa en tres actos, original de Alejandro E. Berruti, titulada "Las mujeres que me gustan".

La pieza que nos ocupa, gira alrededor de un médico, hombre aún joven, de buena posición, víctima de un extraño prejuicio, pese a la afirmación contraria del autor de la obra: Ama a las ... cosas usadas. Así por ejemplo, no estrena personalmente sus trajes nuevos, en cuya tarea lo reemplaza su mucamo. Un chalet que construye, ... lo hará habitar por extraños antes ... de decidirse a vivir en él. Y en am... or prefiere la madurez de una mujer ... viuda o divorciada, a la candorosidad de una soltera. Es alrededor de esta manía que giran caprichosamente los acontecimientos, sostenidos con altura, fluidez y belleza de diálogo por el autor.

Posiblemente, al público acostumbrado a la acción de las malas piezas que algunos llaman "sainetes" y que corren por los escenarios nacionales, la obra del señor Berruti le haya resultado un tanto pesada. Los finales de acto, desprovistos de espectaculosidad, extrañan un tanto, pero tanto la intención que anima la obra, el acierto en el bosquejo de los personajes, como la brillante interpretación realizada por el elenco de De Rosas, obligaron al aplauso espontáneo de los espectadores.

El concierto de ayer en la A. P. O.

En el concierto que bajo la dirección de Oscar Fried se realizó ayer en la Asociación del Profesorado Orquestal, se ejecutó, como número principal, la "Tercera sinfonía" (Heroica), de Beethoven.

Oscar Fried fué el intérprete sobrio y respetuoso de la música beethoviana, que ya hemos señalado, aunque hubiéramos deseado movimientos más vivos y una acentuación más firme del ritmo, tan característico de la sinfonía "Heroica".

El resto del programa lo constituían los "Preludios", de Liszt, tan insustanciales y vacíos como de brillante orquestación, y que dió amplio campo de lucimiento a O. Fried y su orquesta; las "Escenas argentinas", de López Buchardo, comentadas en otra ocasión, y la obertura de "El buque fantasma", de Wagner.

Como siempre, el maestro Fried fué premiado con fragorosos aplausos, que compartió con su orquesta, de una disciplina y una brillantez de matices en constante progreso.

Conciertos

SAINZ DE LA MAZA

Este guitarrista ofrecerá hoy un concierto en el teatro Avenida, a las 10.45, de acuerdo a este programa:

Reverie, Tárrega; Fandanguillo, Turina; Danza, Granados; Serenata, Malats; Andaluza, El vito, Zambra, Alegrías, Sainz de la Maza; Preludio, Nocturno, Moreno Torroba; Danza, Sevilla, Preludio, Albeniz.

A. P. O.

Hoy, a las 10, se realizará en el Politeama el XI concierto popularísimo, bajo la dirección del maestro Oscar Fried.

He aquí el programa:

Beethoven: VI sinfonía (Pastoral), a) Allegro ma non troppo (Impresiones en el campo); b) Andante molto moto (Escena junto al arroyo); c) Allegro (Scherzo-danza campera); d) Allegro vivace (Tempestad); e) Allegretto (Pastoral). Gianneo L.: "Turay-Turay" (1a. audición). (Obra premiada en el 6o. concurso de obras sinfónicas organizado por la A. P. O. año 1929). Wágner: "Tristán e Isolda", (Preludio y muerte). Wágner: "Maestros cantores" (Preludio).

NOTAS CINEMATOGRAFICAS

"Destinos", película argentina próxima a estrenarse.

En los cines París, Versailles y Grand Palais, se estrenará los días 2 y 3 de octubre próximo, una nueva película argentina. Pertenece esta a los estudios cinematográficos "Ariel" y se titula "Destinos", romance estudiantil realizado bajo la dirección de Edmo E. Cominetti.

Sus intérpretes son Carlos Dux, Felipe Farah y Eva Bettoni.

"El collar de la reina"

Europa no podía ser menos, y he aquí que Francia nos anuncia la realización de su primer film sonoro (sincronizado, hablado y cantado) "El collar de la reina", versión de la novela de Alejandro Dumas, dirigida por Gastón Ravel.

Esta novísima producción ha sido adquirida en exclusividad por la casa León Gaumont, quien la anuncia como una de sus próximas novedades.

ESPECTACULOS

TEATROS

COLON — Temporada de primavera. — Hoy, a las 16: El lago de los cisnes, La feria de Sorochin. — A las 21.15: El zar Saltán. Platea, $ 10.

COLISEO — Compañía lírica italiana.—

NACIONAL — Compañía Carcavallo. — Hoy, a las 14.45: Prepotencia, La sangre de las guitarras, El conventillo de La Paloma. Platea, $ 2.50. — A las 18.15, a las 21 y a las 23.15: El conventillo de La Paloma. A las 22.15: La sangre de las guitarras. Platea, $ 1.20 por sección.

BUENOS AIRES — Compañía Muiño. — Hoy, a las 14.45: ¡Gallego y a mucha honra!, Aquí me pongo a cantar. Platea, $ 2. — A las 17 y a las 22: El montielero. A las 18.15 y a las 23: Aquí me pongo a cantar. A las 21: ¡Gallego y a mucha honra! Platea, $ 1.50 por sección.

COMEDIA —Compañía Olinda Bozán.— Hoy, a las 15: Puerto Belgrano, Los caballeros del altillo. Platea, $ 2. — A las 17.15 y a las 22.15: Puerto Belgrano. A las 18.15, a las 21 y a las 23.15: Los caballeros del altillo. Platea, $ 1.20 sección.

ODEON — Compañía I. López Heredia. —Mañana 30, a las 17.30: Audición poética por Berta Singerman. Platea, $ 5.

AVENIDA — Compañía Vicente Mauri. Hoy, a las 15, a las 17.45 y a las 21.30: La copla andaluza. Platea, $ 3. —A las 10.45: Concierto de guitarra por Sainz de la Maza. Platea, $ 2.

SAN MARTIN — Compañía española. — Hoy, a las 16.30 y a las 21.15: La princesa del circo. Platea, $ 3.

MAYO—Compañía de zarzuela española.

IDEAL — Compañía infantil Pagano.— Hoy, a las 15: Tita, Tito y Bobolín. A las 17: El gigante rojo. A las 18.15: El puñal de los troveros. Platea, $ 1.50 sec.

NUEVO — Compañía A. Discépolo. — Hoy, a las 15: Topacio. — A las 18 y a las 22: ¡Levántate y anda! Platea, $ 2.50.

MARCONI — Compañía lírica italiana. Hoy, a las 16: Cavallería rusticana, I pagliacci. — A las 21.30: Traviata. Platea, $ 2.50.

SMART — Compañía Marcelo Ruggero— Hoy, a las 15, a las 17.15 y a las 22.15: Tu cuna fué un conventillo. A las 16, a las 18.15, a las 21 y a las 23.15: El diablo en el conventillo. Platea, $ 1 y 1.50 por sección.

LICEO — Compañía F. Parravicini. — Hoy, a las 15 y a las 22: Panete, marinero. A las 18: En Villa Bonete ha sonado un cohete. Platea, $ 3.

ATENEO — Compañía Rivera-De Rosas. Hoy, a las 15.15: El proceso de Mary Dugan. — A las 18 y a las 22: Las mujeres que me gustan. Platea, $ 3.

COMICO — Compañía Alippi-Pomar. — Hoy, a las 15, a las 17.15 y a las 22.15: El extraño caso de míster Duggan. A las 16, a las 18.30, a las 21.10 y a las 23.15: El cantar de los tangos. Platea, $ 1 y 1.50 por sección.

PUEYRREDON — Compañía nacional.— Hoy, a las 14.30: La última aventura de don Trifón, El valor de la vida. Platea, $ 1. — A las 16.30 y a las 23.25: Hay tener clase. A las 17.30 y a las 21.15: Te quiero porque sos reo. A las 18.20 y a las 22.20: Prepotencia. Platea, $ 0.80 por sección.

POLITEAMA — Compañía de operetas. Hoy, a las 15.30 y a las 21.15: La poupée. Platea, $ 3.

VARIEDADES—Compañía Bono-Dardes. Hoy, a las 15: La otra noche en un bailongo, Compadrón y guitarrero. Platea, $ 1. — A las 17.15 y a las 21: Entró a tallar Don Hipólito. A las 18.15 y a las 22.15: La hermana María. A las 23.15: Compadrón y guitarrero. Platea, $ 0.80 por sección.

BOEDO — Compañía Artistas Unidos.— Hoy, a las 15: En la cancha se ven los pingos. A las 16: La cabaña del tío Tom. A las 17 y a las 21: Corrientes 3-4-8 (segundo piso). A las 18.15 y a las 22: El vasco de Olavarría. A las 23: Fantoches.

COLONIAL — Mitre 141, Avellaneda. — Compañía nacional Elena Alvarez. — Hoy, a las 14.45: Matiné. — A las 18 y a las 22: En Villa Bonete ha sonado un cohete. A las 21: La vida empieza mañana. A las 23: La parada 33.

VARIEDADES

CASINO — Maipú 336. — Music-hall. — Hoy, a las 15: Función infantil. — A las 18.30: Variedades. — A las 20.45: Gran función de variedades y campeonato internacional de lucha romana (a las 22.30) entre Mustafá y Zpevazek y dos encuentros más.

PARQUE JAPONES — Leandro N. Alem y Callao. — Centro de diversiones. — Hoy por la tarde: Bailes populares con banda de música y cuarteto de gaitas. Teatro Romano, con extraordinario programa de variedades. Conciertos y otros espectáculos. Entrada $ 1, niños 0.50, con dos vales gratuitos para el teatro y una atracción.

CINEMATOGRAFOS

EMPIRE THEATRE — Corrientes y Maipú. Todos los días tarde y noche, variado programa cinematográfico.

CRYSTAL PALACE — Corrientes 1650. Hoy: El mundo que nace, El despertar del amor, Cariño que mata, El jardín de la ilusión y Sección cómica.

CINE ETOILE PALACE — Corrientes 2759. Orquestas típica, jazz y clásica. — Hoy: Letra de molde, Cariño que mata, El despertar del amor y Grandes secciones cómicas.

CINE SAAVEDRA — Cabildo 3316. — Hoy: La indomable, por Dolores del Río; Intromisión, por Olive Brock; Presente, mi capitán; Todo al galope y Justicia primitiva.

CINE ESTRELLA — Cabildo 2950. — Hoy: Ben Hur, por R. Navarro; El terror, por M. Avoy. Gran matiné infantil.

CINE 25 DE MAYO — Triunvirato 4440. Orquestas clásica, jazz band y típica. — Hoy: Polvorilla, El terror, El beso de una noche, Amor de corsaria. Debut Carelli and Fatimas.

CINE LOS ANDES — Boedo 731. Orquestas típica Bagliotti y jazz Frederic.— Hoy: La verdad ante todo, Las tres chicas.

CINE MODERNO — ... Orquestas The Habana Jazz ... típica criolla. — Hoy: Marqués en comandita, La verdad ante todo y Las tres chicas.

CINE ELECTRIC PALACE — Lavalle 636. Tres grandes orquestas. Funciones tarde y noche todos los días.

CINE DEVOTO — Nueva York 3316. — Hoy: Caras olvidadas, por Clive Brooks y Olga Baclanova.

CINE SAONA — Saona 1656. Funciones tarde y noche, con selecta orquesta.

Fiestas y actos culturales

FESTIVALES PARA HOY

EN TRAFUL 3844

Centro Socialista de la sección 1a. (Nueva Pompeya Sud) — Este Centro realizará un festival danzante hoy domingo, a las 15 horas, en su local social, situado en la calle Traful 3844.

La entrada para hombres ha sido fijada en $ 1.50. La señoras y señoritas tendrán acceso libre al salón.

EN NAHUEL HUAPI 5319

Centro de la 16a. (Villa Urquiza) — La comisión de propaganda del Grupo Femenino Socialista, con el fin de conquistar mayor número de adherentes y dando principio a la labor que piensa desarrollar en lo futuro, ha organizado para hoy domingo, a las 15 horas, en el local del Centro, Nahuel Huapi 5319, una pequeña fiesta familiar y un lunch.

Es de desear que a esta fiesta y a las que en lo sucesivo realizará el Grupo Femenino concurra el mayor número posible de afiliados y simpatizantes, acompañados de sus esposas e hijas.

EN VILLA PORVENIR (AVELLANEDA)

Biblioteca "E. del Valle Iberlucea", de Villa Porvenir (Avellaneda) — Para hoy domingo, esta biblioteca ha organizado un festival, conferencia y baile familiar, a realizarse en su local, Pilcomayo 1812, a las 15 horas, de acuerdo con el siguiente programa:

1. Exhibición de la película "La cooperación"; 2. La notable cinta filmada por el C. E. titulada "Por el socialismo y la paz"; 3. **Conferencia por la profesora Victoria Gucovski, sobre "El Partido Socialista y la mujer"**; 4. Monólogos, por Wilis; 5. Cinta cómica; 6. Baile familiar.

Entrada para afiliados, socios y simpatizantes, ... señoras y señoritas, gratis.

EN AVENIDA DEL TRABAJO Y MURGUIONDO

Biblioteca "Claridad" y J. S. "Augusto Bebel" (sección 1a., Villa Lugano) — Ambas entidades realizarán un festival danzante hoy domingo, a las 15 horas, en el salón situado en la avenida del Trabajo esquina Murguiondo. La reunión, que no se suspenderá por mal tiempo, será amenizada por la orquesta Zainutti.

CONFERENCIAS VARIAS

Biblioteca "José U. Tramezzani" — Auspiciada por esta biblioteca, anexa al Centro Socialista de la sección 20a., el doctor Enrique Mouchet pronunciará una conferencia sobre el tema "El problema de la educación técnica profesional del pueblo", mañana lunes, a las 21 horas, en el local social, calle Talcahuano 748.

Entrada libre

Asociación Cristiana de Jóvenes — Esta asociación dará por terminado el ciclo de conferencias del año en curso con una disertación, a cargo del señor Julio Navarro Monzó, quien disertará sobre el tema "Las metafísicas del cristianismo".

En el mismo acto, que se llevará a cabo hoy domingo, a las 17.15 horas, el señor Emiliano Domínguez interpretará al piano "La maja y el ruiseñor", de Granados; "Rancho abandonado", de Williams, y "Fantasía impromptu", de Chopin.

Club social "Juan B. Alberdi" — En el local de esta agrupación, calle Juan B. Alberdi 6137, dará una conferencia sobre "Cultura general" la doctora Elvira Rawson de Dellepiane, hoy domingo, a las 18 horas.

Biblioteca "E. del Valle Iberlucea", de Villa Porvenir (Avellaneda) — Organizada por la C. A. de esta biblioteca, mañana lunes, a las 20.30 horas, en su local, Pilcomayo 1812, se realizará una conferencia a cargo del concejal Alejandro Castiñeiras, quien disertará sobre el tema "Los precursores del socialismo".

AGRUPACION ARTISTICA "JUAN B. JUSTO"

LAS CLASES Y ENSAYOS DE HOY

Sección coral — Turno B, a las 14.30 horas; turno A, a las 15.30. Sección arte nativo — A las 18. Sección teatral — A las 17.30, reunión de los directores y luego ensayo de "La barra provinciana".

LIBROS

— DE —

Emilio ZOLA

L'Assommoir. — 2 t. rúst.	$ 2.—	París. — 2 t. En rústica.	$ 3.—
... — 2 t. rúst.	$ 2.—	Roma. — 2 t. En rústica.	$ 3.—
... — 1 t. rúst.	$ 1.—	Lourdes. — 2 t. En rústica	$ 3.—
... 2 t. rúst.	$ 2.—	Trabajo. — 2 t. Encuad.	$ 5.—
... de las Roujon ... En rústica.	$ 2.—	La ralea — 2 t. Encuad.	$ 2.—
... — 2 t. rúst.	$ 3.—	Cuentos a Ninón.	$ 1.—
... de amor. — 2 ... rústica.	$ 2.—	A la dicha de las damas.	$ 1.50
... 2 t. rústica.	$ 3.—	El mandato de una muerta. — 1 tomo	$ 1.—
... Ferat. — 2 t. r.	$ 1.—	El socialismo es el nuevo evangelio. — Folleto	$ 0.10
... — Folleto. 1 t. r.	$ 0.40	La culpa del padre Mouret. — 2 tomos. En rústica	$ 2.—
... social. — 1 t. rúst.	$ 0.50	La conquista de Plaisans — 2 tomos. En rústica	$ 2.—
... de París. — 2 t. ...	$ 2.—		
... de Claudio. — ...	$ 1.—		

A LAS BIBLIOTECAS SOCIALISTAS 15 o/o. DE DESCUENTO

Ultimas Novedades Recibidas

Los espacios libres en la ciudad de Buenos Aires. Folleto por Alejandro Castiñeiras	$ 0.10	En el surco. — Novela social argentina, por Mario Bravo	$ 2.—
Poesías completas de Almafuerte. (Nueva edición) Prólogo de Ernesto Morales, 2 tomos	$ 5.—	¡Oyes, Pedro!. — Interesante folleto, por Enrique Dickman. (Nueva edición). El ejemplar, 0.05, 10 ejemplares, 0.30, 100 ejemplares	$ 2.—
Don Segundo Sombra. — 6a. edición. (1er. premio nacional, año 1926), por Ricardo Güiraldes	$ 2.50	Sarmiento. — La vida, la obra, las ideas, el genio. Por Alberto Palcos	$ 4.50
Los comuneros de París. — Historia de la comuna de Francia (1871). por Ramón de Calá. Apareció el volumen II. El ej.	$ 0.50	Rivadavia y la simulación monárquica de 1815. — Por Carlos Correa Luna	$ 4.—
El diario de Costia Rabtsev. — (Cómo viven los niños en Rusia). El ej.	$ 2.50	Educación y política. - Por Gregorio Aráoz Alfaro	$ 2.50
Redescubrimiento de América. — Análisis de la civilización yanqui, por Waldo Frank. El ejem.	$ 4.50	Nuestra América. — La revelación de un mundo nuevo, por Waldo Frank	$ 3.50
		Los que teníamos 12 años — Novela contra la guerra, por E. Glaeser	$ 2.50

.... de .... 1929.

Ciudadano administrador de "La Vanguardia", Rivadavia 2150.

Adjunto remito a usted $ ...., para que se sirva enviar... los libros marcados en el presente aviso.

... apellido ....

....

El Formidable y Estupendo Espectáculo

LAS INGENUAS

La más costosa atracción que ha llegado hasta hoy a Buenos Aires

TODOS LOS DIAS EN EL GRAN CINE FLORIDA

FLORIDA 271

PRECIOS POPULARES

PLATEA $ 1.50

ARQUITECTURA

La planimetría fotoaérea para proyectar carreteras

ESCALAS Y CONDICIONES DE LOS PLANOS FOTOAEREOS PARA UTILIZARLOS EN PROYECTOS DE CARRETERAS U OTRAS VIAS DE COMUNICACION

POR GEORGE C. DIEHL

Gracias al desarrollo que en los últimos diez años ha tenido la planimetría fotoaérea, el arte de tomar fotografías desde los aeroplanos ha llegado a ser esencial, en muchos de los problemas de ingeniería relativos a grandes áreas de terreno. Especialmente tratándose del trazo de carreteras, vías férreas y líneas de transmisión, o de mejoras alrededor de las grandes ciudades, las fotografías aéreas son valiosísimas como planos topográficos detallados.

Cuando el desarrollo de las regiones del oeste de los Estados Unidos, en las albores de la colonización de esas grandes extensiones, algunos individuos se ganaron la reputación de buenos guías, a causa de la habilidad para encontrar rutas y caminos por entre las montañas. Más tarde, se supo cómo esos hombres observando el terreno, desde puntos culminantes, podían retener en su memoria la configuración de los valles y montañas, formándose en la imaginación algo así como un plano aéreo de la región.

En la actualidad la fotografía aérea se emplea con mucho éxito para formar planos, ya no en la imaginación de las personas, sino en la placa fotográfica que no puede mentir.

Con el fin de aprovechar las fotografías aéreas para poder hacer con ellas planos fotográficos, es necesario que existan en el terreno puntos fijos de referencia y que las fotografías sean tomadas por pilotos hábiles y expertos. Las fotografías deben ser tomadas verticalmente, con cámara fotográfica especial, arreglada para tal objeto, todas deben ser tomadas a la misma escala, después se unen, usando para ello puntos o líneas de referencia y sobreponiendo las partes que tienen en común, para formar con ellas como el mosaico del terreno fotográfico.

En el distrito Erie del Estado de Nueva York se está formando el plano fotográfico de la región con el fin de determinar las mejores rutas para las carreteras. Las fotografías se toman desde la altura de 2.800 metros, y con ellas se forma un plano en escala de 1:7200. Los puntos de referencia se encuentran como a 2 ó 3 kilómetros de distancia unos de otros y los caminos existentes sirven también como líneas de referencia. Por lo general no se ha pretendido obtener mapas de una exactitud exagerada, pues eso costaría tiempo y dinero, basta la aproximación que dé diferencias de 1 por ciento entre las distancias reales de los puntos de referencias y las distancias en las fotografías de los mismos. Por supuesto que en regiones donde hay puntos de referencia muy próximos, como en las áreas que comprenden detalles bien definidos, la exactitud puede ser mayor.

El mapa general del distrito Erie se ha hecho en hojas de 40 por 70 centímetros, comprendiendo áreas de 4 kilómetros de oriente a poniente y de 2.5 kilómetros de norte a sud. Además de ese mapa se ha hecho otro en hojas que comprenden unos 40 kilómetros cuadrados. Estas hojas se emplean exclusivamente en trabajos de oficina, sirviendo las primeras para los trabajos de campo.

El servicio más importante y valioso de los planos aéreos es el trazo de líneas preliminares para carreteras, ferrocarriles, canales o transmisiones eléctricas, pues por medio de esos planos se puede ver desde un principio con suficiente claridad los derechos que hay necesidad de adquirir para abrir paso a la línea proyectada.

Otro de los servicios valiosos de los planos aéreos es utilizarlos como documentos fehacientes en cuestiones legales; conocemos casos en que los planos aéreos han servido para obtener fallos contra pretensiones injustas.

Por lo general, ingenieros y empresas que tratan de desarrollar un proyecto, pronto se convencen de las dificultades y opiniones diversas especialmente en lo que se refiere a los planos respectivos, en tales casos los planos aéreos son incontrovertibles por su claridad y certeza.

METODOS MUY ANTIGUOS D E ELEVAR AGUA AUN EN USO

POZO EN DONDE LA FUERZA MOTRIZ DE UN BURRO SE UTILIZA para elevar el agua.

METODOS MUY ANTIGUOS D E ELEVAR AGU

EN LAS ORILLAS DEL RIO NILO ES COMUN VER INST... como ésta, donde varias grandes palancas con contrapeso ... en cubos supendidos de largas cuerdas.

EL PAVIMENTO EN LAS CIUDADES MODERNAS

Este asunto, que era la principal preocupación de las ciudades populosas y ricas, pasa a serlo, actualmente, en todas las ciudades y pueblos, cualquiera sea su importancia.

Es que la aplicación cada vez más generalizada de la mecánica al transporte de las mercaderías y pasajeros, ha producido una utilización tan intensiva de las calles, que éstas forzosamente deben tener un pavimento, capaz de soportar y dar paso económicamente, al tráfico cada vez más creciente.

Actualmente, es dable aprovechar la experimentación práctica ajena y se puede calcular aunque sea aproximadamente, la clase de tráfico y la intensidad de él, que actuará en las distintas secciones de una ciudad y una vez esto determinado, no queda más que elegir el ancho y el espesor del pavimento, en relación a él y teniendo en cuenta las condiciones de seguridad, higiene, belleza, etc., que debe llenar esta construcción.

La condición aparente más importante es que sea liso y poco resbaladizo, pues estas condiciones convienen a todos los vehículos utilizados en todas formas hasta ahora y en los que se irán introduciendo al servicio.

Han de tener en cuenta, que la técnica moderna al perfeccionar los conjuntos, permite usar para toda clase de vehículos, ruedas cada vez menores y si se considera la lisura actual de los pavimentos, pueden hacerse los bastidores más cerca del suelo permitiendo así vehículos más bajos y angostos y por tanto más livianos y económicos.

La condición fundamental de la lisura de un pavimento, debe ser permanente, es decir que sea liso al construirse y que quede liso una vez librado al tráfico, sin que sea afectado por éste ni por las condiciones atmosféricas.

Además es necesario que no sea resbaladizo en todo tiempo. Que se pueda construir rápida y fácilmente, aprovechando todas las aplicaciones prácticas modernas. Que sea compacto e impermeable. Finalmente, que la inversión del dinero en su construcción, esté garantida por la duración del pavimento.

Desde tiempo inmemorial, se han utilizado toda clase de materiales para hacer pavimentos, distribuyéndolos según diversos sistemas, pero muchos de éstos quedan eliminados por las circunstancias especiales de cada localidad y de los restantes se eliminan los más, por las exigencias del tráfico moderno, por las circunstancias debidas a la edificación y al clima y por las consideraciones económicas que son al fin las más exigentes.

Las ciudades de la América latina, que recientemente se han propuesto hacer pavimentos dondequiera que los necesiten, están aprovechando toda la suma de conocimientos teóricos y prácticos y la enseñanza de los éxitos y los errores de las que las han precedido en la ruta, y por eso no las ve pasando directamente del primer paso, que es el camino de tierra local, nivelado y drenado, al mejor pavimento firme que se conoce actualmente, que es el de hormigón de cemento, armado o sin armar, según sean las circunstancias.

EL TIEMPO

MAXIMA, 21.6; MINIMA, 15.10 GRADOS

Ayer se inició otra vez un descenso de la presión atmosférica, la que varió de 762.29 a 758.76 milímetros, extremos señalados por el barómetro a las 7 y a las 22 horas, respectivamente.

La temperatura continuó en ascenso, registrándose la máxima del día, 21.6 grados centígrados, a las 15.10 horas; la mínima, que fué de 8.9 grados, se observó a las 3.59. El viento predominó del rumbo NE.

La dirección de meteorología formuló la siguiente sinopsis del tiempo, a las 8 horas:

El barómetro se mantenía con poco cambio en las provincias y continuaba en lento ascenso en los territorios del sud.

Reinaba tiempo bueno en general, con el cielo claro o casi despejado y prevalecían vientos del norte y nordeste.

La temperatura había subido en las provincias encontrándose de 3 a 4 grados sobre la normal en Buenos Aires y el centro del país y más o menos normal en las demás regiones.

COMPAÑEBO:
SI NO HIZO P... SU EJEM...
pida a vuelta d...
EN EL S...
Por Mario B...
PUES SE ESTA PO... LA EDICIO...

Lipton
...INALES ...NTINO
...PRE-

COMPAÑIA ITALO - ARGENTINA
DE SEGUROS GENERALES
"ROMA"
Emite las pólizas más ventajosas de:
ACCIDENTES DEL TRABAJO
LEY 9688
VIDA
TRILLADORAS
AUTOMOVILES
GRANIZO
INCENDIOS
Bartolomé Mitre 459
2523-4082-4828 Avenida
UNION TELEFONICA
JUAN CHECCHI
DIRECTOR GENERAL

EMPRESA CONSTRUCTORA
VELASCO Y JUSTO
INGENIEROS
ESPECIALISTAS EN HORMIGON ARMADO
AVENIDA DE MAYO 1035 U. T. 37, Rivadavia 7876

COMPANIA ITALO ARGENTINA DE ELECTRICIDAD
Proveedora de Energía Eléctrica a la Ciudad de Bueno Aires
El que desee conocer las más recientes aplicaciones de la electricidad puede visitar nuestra Exposición, adonde se le mostrarán los más modernos aparatos para la utilización de la energía eléctrica, tanto en el campo de la industria como en las aplicaciones domésticas.
651 - CORRIENTES - 659
Unión Telefónica 31 Retiro 3401
SUCURSAL AVELLANEDA
Avenida Mitre 955. U. T. 7311 Avellaneda

Alejandro C. Bollini
Empresa constructora de obras
Cemento armado y obras de Salubridad
Tall. y dep.: CESPEDES 2670-90 Escritorio: CESPEDES 2670
UNION TELEFONICA 9537 (Belgrano)

EL COMERCIO
COMPANIA DE SEGUROS A PRIMA FIJA
INCENDIO :: VIDA :: MARITIMOS :: ACCIDENTES DEL TRABAJO
Asegure su vida en esta Compañía. El monto de utilidades que ha correspondido a cada una de nuestras
POLIZAS VIDA
no tiene comparación, por su importancia, con el de ninguna otra compañía nacional o extranjera.
Nuestras pólizas vida, en todos los planes, otorgan los siguientes privilegios; doble indemnización si el asegurado falleciera por accidente, exoneración del pago de las primas y renta anual si el asegurado quedara inhabilitado permanentemente para el trabajo.
Capital integrado . . $ 3.000.000 m. l.
Reservas . . . . . $ 9.130.894 m. l.
Siniestros pagados . $ 12.992.163 m. l.
Maipú 53 Buenos Aires
Personas relacionadas y activas pueden aumentar sus entradas colocando nuestras pólizas, cualquiera sea el punto donde residan.

AHORRE DINERO
El Canto Rodado "ROCCA"
MINERAL ARGENTINO, EXTRAIDO DEL RIO URUGUAY, PROVINCIA DE ENTRE RIOS
por su riqueza cuarzosa
lavado perfecto
variedad de tamaños
precio económico
FABRICA LAS MEZCLAS Y HORMIGONES DE MAXIMA
Compacidad - Resistencia - Rendimiento - Economia
Entregas directas en el espigón de la Dársena A. del Puerto Nuevo
ELIAS N. ROCCA & HNOS.
(Casa Argentina)
UNION TELEF. 5048 AVENIDA
COOP. " 3843 CENTRAL
BALCARCE 150
BUENOS AIRES

PARTIDO SOCIALISTA

Comité Ejecutivo Nacional

PROPAGANDA EN EL INTERIOR

La conferencia que debía realizarse hoy en Ing. ... (Mafonza), a cargo del ciudadano ... Silva Gatavenia, ha sido postergada para el domingo próximo.

REUNION PARA EL MARTES

Los miembros del Comité Ejecutivo están citados a la reunión ordinaria que celebrará dicho cuerpo el próximo martes, a las 20.30 horas, a fin de considerar el orden del día que se les ha comunicado por circular.

CITACION

La Secretaría general del Partido invita al ciudadano Antonio Barbero, afiliado de Colonia Barón, actualmente en esta capital, a pasar por las oficinas del Comité mañana lunes, de las 9 a las 11 y de las 18 a las 20 horas, para comunicarle un asunto de su interés.

CAPITAL

FEDERACION SOCIALISTA

REUNION DE LA JUNTA EJECUTIVA

La J. E. de la Federación Socialista de la Capital se reunirá mañana lunes, a las 18.30 horas, en el local de costumbre.

Conferencias organizadas por los Centros y entidades afines

PARA HOY DOMINGO

Sección 4a.—En Almirante Brown y Suárez, a las 10 horas. Oradores: C. Raito Valerga y Demetrio Buira. Tema: "Por la vivienda sana".

Sección 5a. — A las 17 horas, en Directorio y San Pedrito. Oradores: Juan Antonio Solari y concejal Angel M. Giménez. Tema: "Actualidad política".

Sección 6a. — A las 17 30 horas, en Rojas y Rivadavia (plaza Primera Junta). Oradores: Antonio Zamora y Humberto Barraza. Tema: "La situación política actual del país".

Sección 17a. — En Bompland y Cabrera, a las 10 30 horas. Oradores: Juan Brenann, Marcos Benassi y Francisco Panal. "El congreso y el poder ejecutivo" y "El momento político".

—A las 11 horas, en el cruce de las calles Giriborne y Jorge Newbery. Orador: Luis M. Valiente Noailles. Tema: "El momento político".

—A las 17 horas, en Federico Lacroze y General Paz. Orador: Héctor Iñigo Carrera. Tema: "El momento político".

Asambleas y reuniones

Sección 1?. (Nueva Pompeya Norte) — Sáenz 415. Asamblea en segunda convocatoria hoy domingo, a las 8.30 horas. O. del D.: A. B. C., varios.

A continuación asamblea extraordinaria. O. del D.: informes del C. E., G. P. N. y C. de P., proposiciones al próximo congreso del Partido.

Sección 1a. (Vélez Sársfield). — Baradero 32. Asamblea el martes 1o., a las 20.30. O. del D.: A. B. C., mov. de afiliados, proposiciones e informes al congreso, designación de delegados al mismo.

Sección 3a. — Montes de Oca 1683. Asamblea extraordinaria (continuación de la anterior) mañana 30, a las 20.30. O. del D.: discusión de los informes del C. E., T. N. y C. de P., proposiciones al próximo congreso del Partido, nombramiento de delegados al mismo.

Sección 4a. — Del Crucero 1257. Asamblea el martes 1o. de octubre, a las 20.30. O. del D.: A. B. C., informes del C. E., G. P. N. y C. de P., proposiciones al próximo congreso, nombramiento de delegados al mismo.

Sección 8a. — Constitución 3290. Asamblea mañana 30, a las 20.30. O. del Día: A. B. C., mov. de afiliados.

Terminada ésta, se pasará a asamblea extraordinaria, para tratar los informes del C. E., G. P. N. y C. de P.; las proposiciones de los centros al próximo congreso del Partido y designar delegados al mismo.

Sección 9a. — Sadi Carnot 43. Asamblea extraordinaria, mañana 30, a las 21 horas. O. del D.: informes del C. E., G. P. N. y C. de P., proposiciones al próximo congreso del Partido, nombramiento de delegados al mismo.

Sección 16a. (Belgrano). — Crámer y Mendoza. Asamblea el martes 1o., a las 21. O. del D.: A. E. C., circular de la sección 15a., informes del C. E., G. P. N. y C. de P., proposiciones al próximo congreso del Partido, designación de delegados al mismo, varios.

—En la secretaría están a disposición de los afiliados los ejemplares del informe.

Sección 17a. (circuito 173) — Nicaragua 525. A efectos de considerar la situación especial en que se encuentra este circuito la comisión de propaganda realizará hoy domingo, a las 20 horas, una reunión extraordinaria, con la asistencia de los afiliados que viven en esa zona.

Agrupaciones femeninas

Grupo Femenino anexo a la J. S. "Gregorio Gervassio". — Baradero 235. Asamblea mañana 30, a las 20.30. O. del D.: A. B. C., mov. de afiliados, integración de la C. A., varios.

Se cita especialmente a las dos compañeras que presentaron sus renuncias.

Centro Socialista Femenino "Fenia Chertkoff". — Casa del Pueblo. Asamblea en segunda convocatoria el martes 1o., a las 21 horas. O. del D.: A. B. C., socias nuevas, informes del C. E., G. P. N. y C. de P., proposiciones de los centros al próximo congreso, designación de delegados al mismo.

Agrupaciones Gremiales Socialistas

Obreros del Cuero. — Patagones 2990. Asamblea el martes 1o., a las 20.30. O. del D.: A. B. C., mov. de afiliados, informes del C. E., C. de P. y G. P. N., proposiciones al próximo congreso del Partido, nombramiento de delegados al mismo.

Confederación Juvenil Socialista

ASAMBLEAS Y REUNIONES

J. S. Femenina "Fenia Chertkoff" — Casa del Pueblo. Asamblea hoy domingo, a las 10 horas. O. del D.: A. B. C., fiesta, libros, Biblioteca infantil, varios.

J. S. de Martínez (San Isidro). — La J. S. cita a los componentes de las CC. ... para hoy domingo, a las 1..., en Martínez, en el ..., con el objeto de cambiar opiniones sobre el próximo festival.

BUENOS AIRES

Asambleas y reuniones

Wilde (Avellaneda). — Asamblea extraordinaria hoy domingo, a las 9 horas. O. del D.: A. B. C., renovación parcial de la C. A., próximo congreso nacional del Partido.

Morón y Haedo. — Se invita a los afiliados de ambos Centros a la asamblea que se realizará hoy domingo, a las 8 horas, en el local del Centro de Morón, San Martín 510. O. del D.: elección de candidatos, elecciones municipales, elección de ..., plataforma electoral.

Antes de empezar la asamblea, la C. A. del Centro de Morón escrutará el voto general efectuado para elegir delegado suplente al próximo congreso del Partido.

Adrogué — Asamblea extraordinaria hoy domingo, a las 8.30 horas, en su local, Toll 299. O. del D.: Proposiciones de los Centros al próximo congreso del Partido, nombramiento de delegado al mismo.

Lanús. — Sarmiento 4219. Asamblea extraordinaria el martes 1o., a las 20, en segunda convocatoria. O. del D.: informes del C. E., G. P. N. y C. de P., discusión de las proposiciones al próximo congreso del Partido, designación del delegado al mismo y nombramiento de una comisión electoral.

Villa Porvenir (Avellaneda). — Asamblea extraordinaria el martes 1, a las 20.30. O. del D.: proposiciones al próximo congreso del Partido, nombramiento de delegados al mismo.

Diversas

Centro Socialista de Junín. — En el barrio obrero denominado Villa Belgrano, acaba de constituirse un Centro de propaganda socialista con el nombre de E. del Valle Iberlucea.

Este Centro será inaugurado hoy domingo, a las 19 horas, con un acto público que se realizará frente a su local, donde harán uso de la palabra los ciudadanos Pedro Lucaroni, José M. González y Arturo M. Esquirós.

Junín. — En su última reunión, el Comité Electoral designado por la asamblea del Centro, se distribuyó los cargos de la siguiente manera: secretario, José M. González; secretario de actas, Marcos Larroca; tesorero, Blas Moreno; vocales: Arturo M. Esquirós y Pedro Palacín.

Puerto La Plata. — La conferencia que este Centro tenía anunciada para hoy, ha sido postergada para el domingo 6 de octubre.

SANTA FE

Asambleas y reuniones

Rosario (secciones 1a. y 2a.) —. Mendoza 1519. Asamblea extraordinaria, mañana lunes, a las 20.30. O. del D.: informes del C. E., G. P. N. y C. de P., proposiciones al próximo congreso del Partido, nombramiento de delegado al mismo.

Rosario (sección 10a. y Arroyito). — Intendente Lamas 1026. Asamblea extraordinaria mañana, a las 20.30. O. del D.: proposiciones al próximo congreso del Partido.

RADIOTELEFONIA

Programa para hoy

De 10 a 11

LS4—Audición para los alemanes (hasta las 12.20).
LR4—Dictados de gimnasia sueca (hasta las 10.30).
LR2—Programa para los alemanes (hasta las 12).
LR1—Noticiosos en castellano y en inglés.

De 11 a 17

LS6—Chistes; culinarias; música y cantos (hasta las 18).
LS3—Discos de típica (hasta las 14.30).
LS2—Discos; recitados; tiple Geli.
LR8—Típica; cuarteto clásico Buenos Aires; piano y soprano.
LS4—(De 12.30 a 16.30): Típica; cantos y guitarras; discos bailables y clásicos.
LS5—(A las 11.30): Solos de xilofón; música incaica al piano; canciones españolas y catalanas.
LR9—(De 12 a 13): Programa catalán. A las 15: trasmisión de fútbol.
LR4—Discos de típica; (bailables al piano hasta las 14.30).
LR2—(De 15 a 18): Música bailable.
LR7 y LR5—Discos de música y canto. A las 14.30: Fútbol entre Provincia y Liga de Zárate.
LR1—Discos de jazz y canto; tangos; bandoneón; comentarios (hasta las 17.30).
LR4—(Desde las 15): Trasmisión en forma contina y sin intercalar avisos de toda la ópera "Rigoletto", del maestro Verdi, en 3 actos.
LS1—Trasmisión desde el teatro Colón (Desde las 16): El "ballet" "El lago de los cisnes" y la ópera "La feria de Sorochin", del maestro Mussorsky.
LR7—(Desde las 12): Toda la ópera "Boheme", de Pucini, mediante discos fonográficos grabados por cantantes, coros y orquesta de la Scala, de Milán.

De 17 a 19

LS2—(A las 18): Discos de canto y guitarra.
LS2—Música y cantos populares; recitados.
LR5—(De 16 a 18): Orquestas; informaciones deportivas.
LS4—(Desde las 16.30): Monólogos; discos.
LS5—(A las 18): Canto y piano.
LR9—Discos; piano y violín; recitados.
LR4—Charla para los niños; discos de jazz.
LR2—Bailables; cantos y guitarra; piano y violín; cancionistas; recitados (hasta las 20.30).
LR5—Discos; clásica; cantos nacionales y extranjeros; cuentos y charlas; discos (hasta las 21).
LR1—(A las 20): Cantos y guitarras; discos clásicos.
LR7—Los mismos de LR5, menos cuentos y charlas.

De 19 a 21

LR1—Boletín informativo de "La Vanguardia". desde las 19.50.
LS6—(A las 19.30): Canciones; orquestas; comedias breves.
LS3—Discos clásicos.
LS2—Comedia: música y cantos.
LR8—(A las 18): Cantos y guitarras; tangos; música clásica; soprano.
LS4—Media hora de discos. A las 20: clásica.
LS5—Discos clásicos.
LR9—Clásica: soprano; barítono; tenor; tiple; xilofón; cancionista internacional (hasta las 23.30).
LR4—Discos clásicos; boletines. A las 20: "Sexta sinfonía", de Beethoven (íntegra), en discos.
LR5—Noticiosos (Desde las 19.30): A las 20: boletín meteorológico.

De 21 a 24

LS1—(A las 21): Opera "El zar Saltan", del maestro Rimsky Korsakow, desde el teatro Colón.
LS6—"La honra de los hombres", en un acto; música y cantos.
LS3—Piano clásico; aires andaluces en guitarra; discos clásicos.
LR2 y LS2—Música y cantos nacionales; solos de xilofón; recitados.
LR8—Programa clásico y popular.
LR5—Trasmisión desde el teatro Apolo; discos cantados y de piano.
LR4—Discos sinfónicos; guitarra clásica; discos.
LR7 y LR5—Música y cantos clásicos y populares; recitados.
LR1—Tangos; orquesta clásica, cantos; dúo nacional; solistas.

LAS ONDAS

LR1	Bs. Aires	380,6	LS2	Bs. Aires	256,0
LR2	" "	244,3	LS4	" "	270,4
LR3	" "	315,8	LS5	" "	250,6
LR4	" "	302	LS6	" "	210,0
LR5	" "	161,8	LS7	" "	222,0
LR6	" "	330,0	LS8	" "	242,8
LR7	" "	400,0	LT3	Rosario	275,0
LR8	" "	361,0	LT2	La Plata	425,0
LR9	" "	291,2	PCJ	Holanda	31,21
LS1	" "	425,0	2XAD	E. Unid.	19,56
LS2	" "	252,0	2XAF		31,41

CORREO

Administrador de la Federación Gráfica —Los comunicados a que usted alude han sido publicados.

LOS PRECIOS

CAMBIOS

Ayer se cotizaron los cambios de moneda extranjera a los siguientes equivalentes en moneda nacional:

100	dólares	237.30
100	pesetas	35.34
100	liras	12.45
1	libra esterlina	11.53
100	francos suizos	45.99
100	reichsmarks	56.68
100	florines	95.29
100	belgas	33.13
100	francos franceses	9.32
100	mil reis (Brasil)	28.35
100	pesos chilenos	28.85
100	pesos uruguayos	235.—

VALOR DE LAS MONEDAS EXTRANJERAS

Al clausurar ayer sus operaciones, el Banco de la Nación vendía y compraba a los siguientes precios:

	Compra	Venta
	(En $ m/n.)	
Alemania, 100 reichsmarks	56.—	56.50
Austria, 100 chelines	32.75	33.90
Bélgica, 100 francos	6.30	6.55
Bolivia, 100 pesos	82.10	83.70
Brasil, 100.000 reis	27.80	28.30
Canadá, 100 dólares	230.10	231.90
Checoeslovaquia, 100 coron.	6.75	7.—
Chile, 100 pesos	28.45	28.75
Dinamarca, 100 coronas	62.05	63.20
España, 100 pesetas	34.60	35.20
Estados Unidos, 100 dólares	235.50	238.20
Finlandia, 100 marcos	5.70	6.—
Francia, 100 francos	9.26	9.38
Holanda, 100 guldens	94.50	96.20
Inglaterra, 1 libra esterlina	11.42	11.54
Italia, 100 liras	12.30	12.50
Japón, 100 yens	106.—	110.—
Noruega, 100 coronas	62.05	63.20
Paraguay, 1 libra	5.25	5.40
Perú, 1 libra	9.10	9.30
Polonia, 100 zlotis	26.30	26.96
Portugal, 100 escudos	10.25	10.85
Rumania 100 leis	1.25	1.55
Suecia, 100 coronas	62.40	63.70
Suiza, 100 francos	45.05	45.35
Uruguay, 100 pesos	233.50	235.—
Yugoeslavia, 100 dinares	3.55	4.21

CAJA DE CONVERSION

Ley 3871: en caja, pesos oro sellado 454.823.902.890.

Circulación: 1.033.690.660.19 pesos moneda nacional.

Circulación general: 1.326.708.918.63 pesos moneda nacional.

MERCADO DE CEREALES

Precios extremos registrados ayer

Trigo, de $ 6 a 12; maíz, de 7.50 a 8.50; avena, de 6 a 7.50; semilla de nabo, de 10.90 a 18.40; lino, de 21.70 a 23.50; triguillo, a 6; alpiste, a 22; cebada, de 6.25 a 6.30; semilla de alfalfa, de 4.30 a 4.60; centeno, de 7.25 a 7.80.

CAMARA GREMIAL DE CEREALES

Cotizaciones oficiales

Trigo — Barleta, base 80 kilos, a pesos 10.35; id. Buenos Aires, 78 kilos, a 9.70; id. Bahía Blanca, 80 kilos, a 9.95.

Lino — 4 por ciento cuerpos extraños, a 23.40.

Avena — Base 47 kilos, a 6.55; id. Bahía Blanca, a 6.55.

Maíz — Amarillo, a 8.

CAMARA GREMIAL DE MOLINEROS

Precios oficiales de las harinas y subproductos del trigo:

Harina nueva 000, por diez kilos, a pesos 1.69; id. 00, a 1.59; id. 0, a 1.46; id. especial, a 1.37; id. segunda, a 0.73; especial exportación, a 1.10.

Rebacillo, por cien kilos, a 6.40; afrecho, a 5.75; afrechillo, a 5.75.

BOLSA DE ROSARIO

Precios oficiales registrados ayer en esta Bolsa:

Trigo — Número 1, base 80 kilos, a pesos 10.30; id. número 2, base 78 kilos, a 9.90; id. número 3, base 78 kilos, sin cotización.

Lino — 4 por ciento cuerpos extraños, a 23.40.

Maíz — Amarillo, a 7.75.

Aux Charpentiers
MEXICO 1302

CASA ESPECIAL EN ROPA DE TRABAJO Y PARA EL CAMPO
— FUNDADA EL AÑO 1883 —

BLUSAS de BRIN de HILO
para JOYEROS, TIPOGRAFOS, GRABADORES, etc., etc.
Maynard & Févre
Soliciten CATALOGO y MUESTRAS

Tintorería MARTINEZ
Limpiar y planchar 1 traje $ 4
" " Teñir 1 " " 7
SE DA VUELTA A —
TRAJES Y SOBRETODOS
VICTORIA 942
U. T. 38 MAYO 4778

Clisés para Catálogos, Revistas y Diarios
CALVO & MAS
SARMIENTO 648
U. T. 37, Rivadavia 5387
Bs. Aires

Tiene una
PIERNA ARTIFICIAL

pero está en las mismas condiciones físicas que todos

La Ortopedia le ha brindado el medio, la valiosa ayuda que necesitaba, para dar vida al miembro mutilado, y valido de él obtener igual rendimiento en su vida, que antes de su mutilación.

El Instituto Ortopédico

con treinta años de actuación y con personal técnico-especialista, cuenta además con todos los elementos de la Ortopedia Moderna, lo que le capacita para entregar todo Aparato con las garantías de duración y eficacia.

PIERNAS, BRAZOS Y MANOS ARTIFICIALES, para todas amputaciones. CORSETS y APARATOS ORTOPEDICOS, para todos los casos.

Revisamos gratis

y facilitamos toda clase de informes, así como también concedemos CREDITOS y DESCUENTOS a Sociedades, Federaciones, etcétera.

INSTITUTO ORTOPEDICO
577 - ESMERALDA - 577
BUENOS AIRES

GUIA DE "LA VANGUARDIA"

ASOCIACIONES

ASOCIACION OBRERA DE SOCORROS Mutuos. Secretaría, Saavedra 450, Buenos Aires. — Sea previsor y hágase socio, mediante una cuota mensual, para disponer de servicios médicos, medicinas, sanatorio, aparatos ortopédicos, masajes, etc.

CARPINTERIAS MECANICAS

ASERRADERO, CARPINTERIA, EBAnistería. Instalaciones en general. Escaleras, frisos, muebles y decoraciones. Marcos, puertas y ventanas, trillajes artísticos. Planos, proyectos, dibujos. Gerardo F. Barbot, José María Moreno 742. — U. T. 60, Caballito, 2514, 0954. Buenos Aires.

ELECTRICIDAD Y MECANICA

PABLO J. B. PIZZO, TALLER DE BObinajes y electromecano. Precios sin competencia. Perú 578 a 580, U. T. 2277 Avenida (33), U. T. 6977 Avenida (33).

ENCERADO DE PISOS

EL COMPAÑERO REGO HACE ENCErados de pisos. Pintura y empapelados, limpieza en general de casas, negocios y vidrios. Trabajo barato. Juan Jaurés 591, U. T. 62, Mitre 7287

FARMACIAS

FARMACIA "OSIMANI", MONTES DE Oca 1880, U. T. 1572 Barracas. Haga sus pedidos por teléfono, que le serán remitidos en el acto.

FARMACIA "Dr. FERRO", DE GREgorio A. Ferro. Baunes 1699, Buenos Aires.

RELOJERIAS

TALLER DE RELOJERIA, SE GARANtiza el trabajo y se hace con prontitud y esmero. — Santa Fe 1459 — Juan Binaghi.

REVISTAS

"EL AVE DEL PARAISO" — REVISta de dibujo y bordado. Formato, 110x74. Aparece mensualmente. Año, $ 3; semestre, $ 1.50; número suelto, $ 0.30. Se necesitan muchachos para la venta del Suplemento ilustrado. — Corcuera hermanos, Entre Ríos 721.

CASA CIRANI

Especialidad en hebillas y monogramas para cartera y para autos. Rastras de oro, plata y metales; esmaltadas, grabadas y caladas. Solicite catálogo ilustrado GRATIS. Ventas por mayor y menor —Fábrica: P. L. SAENZ PEÑA 218. U. T. 38 Mayo 7767. Buenos Aires

25.000 DISCOS SURTIDOS
LIQUIDAMOS A: $ 1.50
COMPOSTURAS Gramófonos - Victrolas - Membranas "Ward". MECANICO EXPERTO
"CASA CHICA" de A. Ward, Salta 674-676
NOVEDADES: Discos Valencianos—Catalanes—Andaluces—Zarzuelas—Jotas y Pasos Dobles Visítenos!!

ACADEMIA SUPERIOR DE COMERCIO "HELLER"
Instituto Práctico de Estudios Mercantiles
Fundado en 1905
Corrientes 1980 U. T. 47 Cuyo 1367
Buenos Aires
Fundador y Director
Profesor Dr. A. HELLER
De la Universidad Nacional de Buenos Aires

ASPIRANTES a los títulos de "Contador", "Balanceador", "Tenedor de Libros", "Taquígrafo", "Cajera", "Empleados de Comercio", "Bancos", "Ferrocarriles", "Reparticiones Públicas", etc.

Para obtener una sólida y rápida preparación y recibir el Diploma correspondiente, sin abandonar su residencia y ocupación habitual.

INSCRIBANSE en los cursos especiales que dicta por CORRESPONDENCIA esta antigua y acreditada Academia dirigida personalmente por su Fundador.

SOLICITEN FOLLETOS Y PROGRAMAS GRATIS A
CORRIENTES 1980 Bs. AIRES
DE BUENOS AIRES

Los Mejores Profesores

tendrá usted en su casa adquiriendo las renombradas obras "Método Heller", por el Profesor Doctor A. Heller.

"Tratado Teórico Práctico de Contabilidad y Teneduría de Libros"	$ 6.—
"Tratado Teórico Práctico de Cálculos Mercantiles"	" 3.—
"Guía y Consultor Práctico del Comerciante"	" 3.—
62 "Modelos Prácticos de Contabilidad"	" 2.—
"Aritmética Práctica y Razonada"	" 1.—
"Curso Práctico de Caligrafía Comercial Moderna"	" 1.—
"Curso Práctico de Ortografía y Redacción Comercial"	" 1.—
"Correspondencia Comercial"	" 1.—
"Régimen Agrario"	" 5.—
"Bancos y Cooperativas Agrícolas"	" 5.—
"Contabilidad Judicial"	" 1.—
"Mutualidad y Cooperativismo"	" 2.—

Pedidos al Autor, Profesor Doctor A. HELLER
CORRIENTES 1980 Bs. AIRES
Por cada Libro, agréguese $ 0.30 para franqueo.

GRABADOS, SELLOS DE GOMA
E IMPRENTA
ENRIQUE BARÉS
Chapas Grabadas, Esmaltadas para Puertas
Numeradores Fechadores Perforadores
537 VICTORIA - SARMIENTO 825
U.T. 33 Av. 0302 U.T. 35 Lib. 1081
BUENOS AIRES
PIDANSE CATALOGOS

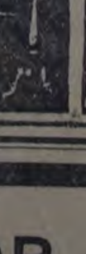

MANIQUI
La France Ortega
B. MITRE 1129
GAONA 156
La más importante fábrica de América
BUENOS AIRES

"QUILMES BOCK" LA MEJOR CERVEZA NEGRA

Teléfono: Redacc.: U. T. 47, Cuyo 7521
" Adm.: " " 47 Cuyo 7304

LA VANGUARDIA

REDACCION Y ADMINISTRA[CION]
Casa del Pueblo: Rivadavia ...

DIARIO DE LA MAÑANA — BUENOS AIRES, DOMINGO 29 DE SEPTIEMBRE DE 1929 — AÑO XXXVI — NUMERO ...

SE TEME QUE EL CICLON DE LAS ANTILLAS LLEGUE HASTA MIAMI

MIAMI, 28 — Las calles de Miami se ven continuamente desiertas y el comercio está paralizado, mientras los fuertes vientos ciclónicos continúan soplando sobre esta localidad.
Los habitantes temen que el ciclón de Las Antillas llegue hasta Miami.

EN NASSAU

MIAMI, 28 — Un despacho recibido de la Tropical Radio por el "Miami Herald", anuncia que veinte personas perecieron a consecuencia del ciclón que asoló a Nassau, Bahamas.
Agrega el mensaje que los perjuicios causados han sido colectivamente mayores que en las ocasiones anteriores, pues ningún edificio escapó sin deterioros.
Nassau quedó inundada y en la oscuridad. El servicio telefónico se interrumpió. Sin embargo, el sistema de agua potable no sufrió interrupciones.

NUMEROSAS FAMILIAS QUEDARON SIN HOGAR

MIAMI, 28 — Mensajes recibidos por la estación Tropical Radio, informan que en Nassau perecieron veinte personas y que se teme que en otras partes de las Bahamas, haya más víctimas y mayores daños, a causa de que el ciclón barrió esa zona durante tres días.

Se anuncia que el violento huracán inutilizó el sistema eléctrico de la ciudad, dejándola a obscuras. Después de restablecidas las comunicaciones con Nassau se anunció que los daños causados son considerables. Pocos edificios han quedado sin sufrir daños.
Los barrios pobres de la ciudad son los más afectados y las pérdidas son enormes. Los edificios del gobierno sufrieron perjuicios también, entre ellos la residencia del gobernador.
Nassau se encuentra inundada y sin luz desde hace tres días, lo que hace más difícil la situación. Se teme que otras ciudades hayan sufrido peores daños. El acueducto de Nassau permanece intacto, pero la vegetación ha sido arrasada. Cientos de familias han quedado sin hogar.

EN LA HABANA

LA HABANA, 28 — A las 7 horas empezó en esta capital una fuerte lluvia acompañada de intensos vientos y temporales de mar como jamás se habían visto. En esos momentos la cola del ciclón que asoló a las islas Bahamas seguía rumbo al sudoeste ofreciendo cierto peligro para los habitantes de La Habana.
Las personas que viven cerca del muelle se preparan a abandonar sus alojamientos.

ESPAÑA

Diario suspendido

VALENCIA, 28 — El gobernador publicó un comunicado anunciando que había sido suspendido por tiempo indefinido el periódico "Diario de Valencia", aplicándosele una multa de 500 pesetas por publicar noticias telegráficas que no habían sido sometidas previamente a la censura.

CRISIS DE TRABAJO

TOLEDO, 28. — Ha comenzado el despido de obreros de la fábrica de armas, lo que viene a aumentar el malestar general.
La cámara de comercio visitará al primado de Toledo y al gobernador para pedirles que expongan al gobierno la situación que se crearía a Toledo con la crisis industrial y las pérdidas que se infligirían al comercio.

LOS IDIOMAS MAS DIFUNDIDOS

En primer lugar figura el inglés

BERLIN, 28. — El "Berliner Tageblatt" publica una interesante estadística sobre la divulgación de los idiomas mundiales.
Dejando aparte la lengua china, que es hablada por más de 400.000.000 de personas, sin que debido a su alejamiento puede calificársela como idioma comercial y de conversación moderna, ocupa el primer lugar el inglés, que es hablado por 163 millones y comprendido por más de 220 millones.
Sigue el ruso, con 110.000.000 y 170 millones, respectivamente. El tercer puesto lo ocupa el alemán, con unos 100.000.000.
Sigue después el castellano, con 80 millones, y el portugués, con 40 millones.
Entre estas dos cifras se encuentran el italiano, japonés y el coreano.
Llama la atención la disminución de la profusión del francés, que, aún cuando continúa siendo el idioma de conversación preferido, es hablado como idioma materno y escolar por sólo 45.000.000 de personas.

ESTADOS UNIDOS

Cálculo de gastos para 1931

WASHINGTON, 28. — El primer cálculo de gastos del presupuesto del año 1931 correspondiente al poder ejecutivo y las reparticiones autónomas, indica un total de dólares 656.571.000, comparado con el total de este año de 808.689.000 dólares, cifra que comprende la partida de 151.500.000 dólares para la junta de agricultura.
Después de deducir la partida de la junta de agricultura correspondiente al año indicado, se observa un aumento de 6.000.000 de dólares, debido a los mayores gastos de la oficina de veteranos de la guerra.

ECOS DEL NAUFRAGIO DEL PRINCIPESSA MAFALDA

Se quieren eludir responsabilidades

GENOVA, 28 — El informe del juez instructor del tribunal de Génova respecto de las eventuales responsabilidades penales con motivo del naufragio del Principessa Mafalda, manifiesta que el transatlántico partió de este puerto en buenas condiciones de armamento y navegación. Declara que la rotura del eje de la hélice derivó de un accidente cuya naturaleza no es dado precisar, pero respecto del cual quedan exentos de responsabilidad la compañía armadora, sus directores y sus técnicos, pues se dedicaron con la mayor diligencia a mantener el buque en buenas condiciones.
La sentencia manifiesta además que la rotura del eje de la hélice constituyó un acontecimiento de fuerza mayor, que no es imputable a nadie, y que concurrió como causa del siniestro.
En cuanto al imperfecto estado de ciertos órganos de cierre y el uso deficiente de los medios de agotar el agua y del material de salvamento, son asuntos de incumbencia del comandante y del primer maquinista, contra quienes queda extinguida toda acción penal por cuanto perecieron cumpliendo con su deber.

FUERON SANGRIENTAS LAS ELECCIONES MUNICIPALES EN VERACRUZ

MEXICO, 28. — El corresponsal de "El Universal" informa que el candidato para alcalde de Catemano, Veracruz, José Pérez Vidal, resolvió las elecciones del domingo, hiriendo mortalmente a su rival, Gabriel Pérez Bernal.
"El Gráfico" informa que la legislatura de Julapa está estudiando la conveniencia de declarar nulas las elecciones municipales del domingo pasado y convocar a nuevas elecciones, en vista de las quejas que se han presentado sobre violencias ejercidas contra determinados bandos.

INUNDACIONES EN METZITLAN

MEXICO, 28. — 75 millones de metros cúbicos de agua del río Metzitlán, barrieron cuatro puentes en el Estado de Hidalgo. Se supone que numerosos habitantes han quedado sin hogar.
Las lluvias torrenciales causaron el desbordamiento del nombrado río.

MEXICO, 28. — El corresponsal de "Excelsior", en Pachuca, informa que la aldea de Metzitlán, Estado de Hidalgo, ha quedado completamente inundada, temiéndose que hayan perecido numerosas personas.
La noticia fué traída desde Pachuca, por algunos habitantes que lograron escapar de las inundaciones.

PROTESTAN LOS MUSICOS FRANCESES

PARIS, 28 — El Sindicato de Músicos franceses ha anunciado haber formulado una protesta, que será presentada al gobierno, contra la preponderancia de músicos extranjeros en Francia, especialmente contra los de Estados Unidos, ejecutantes de jazz, y las orquestas argentinas tangueras, cuya popularidad, dicen, ha causado la desocupación de centenares de músicos franceses.

EL PILOTO SIDAR LLEGO A LA ASUNCION

ASUNCION, 28. — Procedente de Porto Alegre, llegó a las once horas el avión del ejército mexicano, piloteado por el coronel Pablo Sidar, acompañado de un mecánico, el subteniente Arnaldo Cortés aterrizó en el aeródromo militar Campo Grande. El coronel Sidar traé mensajes del presidente Portes Gil para el presidente Guggiari y del ministro de guerra de su país para su colega el general Schenone.

NUMEROSAS MANIFESTACIONES SOCIALIST[AS] Y FASCISTAS SE REALIZAN HOY EN AUSTR[IA]

El gobierno ha movilizado la policía y parte del ejército ante el temor de que ocurran choques sangrientos entre miembros de los dos partidos adversarios

VIENA, 28. — Se sigue preparando la gran jornada política que se llevará a efecto mañana. Divisiones de tropas han sido enviadas a varias ciudades. Varias proclamas han sido lanzadas en ésta, donde numerosas formaciones de Le Heimwehren están concentradas.
Los socialistas han anunciado que realizarán asambleas mañana en cincuenta ciudades y pueblos.
El gobierno espera poder evitar todo choque entre socialistas y los heimwehren, con el fin de apartar posibles conflictos antes de inaugurar sus actividades el nuevo gobierno del señor Schober, que los diarios cristianos llaman "gobierno fuerte".
El jefe del partido comunista ha sido arrestado en vista de que tenía intenciones de armar a los obreros con el fin de entorpecer las manifestaciones de los heimwehren.

VIENA, 28. — La quinta parte del ejército, la policía y la gendarmería han sido movilizados con el objeto de imponer el orden, debido a los temores de que ocurran serios hechos de violencia y matanzas el domingo próximo, cuando cuarenta mil fascistas de Heimweren intenten marchar sobre Viena. Esta capital será protegida por medio millón de miembros del Partido Socialista, quienes proyectan realizar a las 10 horas, un mitin ... formar un "anillo de hierro" ... cer más eficaz la protección ... ciudad.

VIENA, 28. — Los socialistas ... zaron demostraciones en ... Stockera, pero no se registr... órdenes.
El gobierno toma toda clase de precauciones para evitar los ...

EL AVION "PAIS DE LOS SOVIETS" CRUZO EL PACIFICO NORTE

SEWARD (Alaska), 28 — Habiendo terminado el vuelo a través del tormentoso océano Pacífico del Norte, los cuatro aviadores rusos del avión País de los Soviets esperan realizar hoy la próxima etapa hasta Sitka.
Llegaron a esta localidad ayer a última hora, después de un vuelo de 700 millas desde la bahía holandesa. Dos horas después de la llegada de los aviadores se desencadenó una fuerte tormenta.

DECADENCIA DE LA DICTADURA

El rey de Yugoeslavia desea volver al régimen parlamentario

VIENA, 28 — En los círculos diplomáticos se asegura que el rey Alejandro de Yugoeslavia tiene la intención de dejar la dictadura y volver al régimen parlamentario.

EL VUELO DE COSTES Y BELLONTE

LE BOURGET, 28. — Si Costes y Bellonte continúan sin novedad su vuelo, que es una tentativa de batir el record mundial de distancia, se deben hallar ahora sobre Siberia.
A las 8.16 hacía 24 horas que el avión "?" había emprendido el vuelo, y aunque no se han recibido noticias desde el momento en que pasó sobre Colonia, ayer por la mañana, no se teme por la suerte de los aviadores.

TOKIO, 28. — Ni el ministerio de relaciones exteriores, ni la embajada de Francia, ni el departamento de marina o de comunicaciones, han sido notificados de la posibilidad de que los aviadores Costes y Bellonte lleguen al Japón, de modo que no tienen el permiso correspondiente para volar sobre territorio japonés.
Por consiguiente, si los pilotos franceses llegan al Japón técnicamente serán violadores de la ley, aunque es probable que se les dé una regia bienvenida.

BERLIN, 28. — Nada se sabe del paradero o del rumbo que siguen Costes y Bellonte, que ayer salieron de Le Bourget con el avión "?", con el objeto de batir el record mundial de distancia. Al principio se creyó que volaban sobre territorio ruso, pero nuevos informes dicen que el avión no ha sido visto.

INCENDIO EN UN HOSPITAL

LONDRES, 28. — Comunican de Cardiff que el hospital de Aberdare, Glamorgan, ha quedado destruído a consecuencia de un incendio que fué provocado, según creencia, por un corto circuito en la instalación eléctrica del edificio.
Después de grandes esfuerzos fué posible salvar a los 80 enfermos que se encontraban internados en el citado nosocomio, pero hubo que lamentar la muerte de dos bomberos, caídos víctimas de su deber mientras combatían el fuego.

EL ASUNTO DEL SARRE

PARIS, 28. — Se anuncia que las negociaciones oficiales entre Francia y Alemania, respecto al futuro de las cuenca del Sarre, se iniciarán en París el 17 de octubre.

PIDE EL MONOPOLIO DE LOS FOSFOROS

BERLIN, 28. — El periódico "Berliner Zeitung am Mittag", ha informado que Ivar Kreugger, conocido por el "rey sueco de las cerillas", ha hecho un ofrecimiento al gobierno de Alemania de un empréstito de ciento cincuenta millones de dólares si le dan el monopolio de las cerillas, que ya tienen en la misma forma los países de Francia, Polonia, Leetland, Yugoeslavia, Hungría, Rumania, Grecia y Ecuador.
Interrogado sobre el mencionado asunto el ministro de hacienda declaró que no tenía ninguna noticia.

TROPAS BRITANICAS ABANDONAR[ON] LA RENA[NIA]

KOENIGSTEIN, 28 — ... once años volvió a flamear la bandera alemana y media hora ... fué arriada la británica, ... de la partida del último ... del segundo regimiento de ... shire, que salió para su pa...

UNAMUNO NO REGRE[SA] A ESPAÑA

No transige con la dic[tadura]

SAN JUAN DE LUZ, 28. — ... versidad de Valladolid eligió a Miguel de Unamuno, por quince contra nueve, su representante en la asamblea nacional. Se ha ... tido con profusión la candidatura ... rector, José María Echávarri, ... bía recomendado su votación ... den superior. El rector y ... tico Mantilla se abstuvieron.
Unamuno, quien sigue en ... fué visitado para darle la no... testando lo siguiente:
"No iré a España mientras ... de Rivera siga en el poder".
Al mismo tiempo anunció ... girá una carta al presidente ... asamblea. Probablemente la ... dad de Salamanca designará ... a Unamuno.
En Madrid reina expectación ... ber la sanción que el gobierno ... drá a la Academia de Juris... por su acuerdo de no asistir ... blea. El jefe de gobierno, ... mo de Rivera, anunció anoche ... ignora cuál será la sanción ... aplicará, habiéndose depositado ... confianza en el presidente ... blea, para que él resuelva. ... pio se supone que se suprima ... vención del Estado a la aca... además ocupa un edificio ... dad oficial. Es posible que ... bre una junta directiva ... den, como se hizo con el ...

ITALIA

Falsificación de m[oneda]

FLORENCIA, 28. — ... se denunció a las autoridades ... licia que se había com... diversos comerciantes de ... de la provincia, la circulación ... nedas falsas.
Los investigadores ... pidamente, logrando la ... un local donde se había ... taller en el que se confe... neda falsa, incautándose ... rios de una gran cantidad ... moneda, así como del ... sario para su fabricación.

PETICION DE LOS M...

ROMA, 28. — El Sindicato ... neros ha decidido apelar ... nales del trabajo, en ... gativa de los armadores ... aceptar su propuesta ... miento de una escala ... otras condiciones someti... medio del gobierno.

VICTIMAS DE LAS INU[NDACIONES]

POTENZA, 28. — ... el número de personas ... las provincias de Potenza ... a causa de las inundaciones ... a veinte.
Además, en la de Po... aparecido treinta personas ... ta se desconoce.

MACDONALD PARTIO AYER PARA E. UNIDOS

A CAUSA DE LA NIEBLA, EL VAPOR QUE LO CONDUCE TUVO QUE DEMORAR VARIAS HORAS LA SALIDA

SOUTHAMPTON, 28 — El primer ministro británico, Ramsay Macdonald a quien acompaña su hija Isabel, salió hoy a bordo del Berengaria, que zarpó a las 9.30, para Estados Unidos.
Macdonald se dirige a Washington para conferenciar con el presidente Hoover, con quien tratará los aspectos finales del problema del desarme naval.

SOUTHAMPTON, 28 — El primer ministro Ramsay Macdonald y su hija Isabel llegaron anoche a las 22, fatigados del viaje y de las demostraciones de simpatía de que fueron objeto en las estaciones de tránsito y a las 23 se dirigieron al Berengaria.
El primer ministro se mostraba hoy muy alegre y agradeció los deseos de buen viaje, diciendo:
—Haré lo mejor que pueda del otro lado, esperanzado en tener algo bueno que decirle a Inglaterra, cuando regrese.
Macdonal y su hija Isabel se acercaron a la escalera de acceso para despedirse de los otros hijos del ministro, Alatair y Johan, quienes pasaron la noche a bordo del Berengaria. Desde el desembarcadero, Alatair enseñó su sombrero, como si efectuara una colecta, y su hermana Isabel, riéndose, le arrojó numerosos peniques.
La neblina demoró la partida, pero cuando el tiempo se despejó un poco, el Berengaria largó amarras, a las 9.30 horas.
Los acompañantes de Macdonald son sir Robert Vensittart, principal secretario privado; Tomás Jones, secretario comisionado por el gabinete; Al Craigie, jefe del departamento norteamericano de negociaciones extranjeras y la señorita Rose Rosenberg, secretaria privada del primer ministro.

En la provincia de Kansu los chinos dieron muerte a 10.000 mahometanos

LAS MASACRES OBEDECEN A UN VIEJO SENTIMIENTO DE VENGANZA

SHANGHAI, 28. — Informaciones retrasadas dan a conocer detalles de las masacres cometidas en la provincia de Kansu por los chinos, donde, según se informa, fueron muertos aproximadamente 10.000 mahometanos en venganza de las matanzas cometidas por los musulmanes contra los chinos, cuando aquéllos se alzaron en Taochow y en un solo día degollaron a 700 chinos.
Los chinos extremaron su venganza, realizando con los musulmanes una verdadera masacre.

SHANGHAI, 28. — Los detalles sobre las masacres de Kansu, cometidas contra los musulmanes, informan que los chinos pasaron a sangre y fuego las aldeas, las cuales saquearon, arrojando a las víctimas a los ríos. Se asegura que fueron masacradas 5000 mujeres y niños musulmanes tibetanos en Ukuor.
También fueron degollados 2000 tibetanos que huían al valle de Halatsang.

Fuerzas del general Chang-Fat-Kwei se han sublevado

HONG KONG, 28. — Se anuncia que numerosos soldados de las fuerzas del general Chang-Fat-Kwei se han sublevado.
La primera división de las tropas de Nankin enviada contra Chan-Fat-Kwei ha llegado a Shasi, procedente de Hankow y se dirige a Ichang.

UN AVION CAYO EN EL CENTRO DE LA CIUDAD DE GUATEMALA

GUATEMALA, 28 — Esta mañana a las 9.20 horas cayó un avión en el centro de esta capital, debido a una falla del motor.
Perecieron en el accidente el piloto Jacinto Rodríguez Díaz, el licenciado José Luis Balcarcel y un niño de once años, hermano de Julio Montano Novella, cónsul general de Guatemala en Nueva York. Este último quedó gravísimamente herido.
El aparato se dirigía a Zacapa, a fin de que los hermanos Montano tomaran el vapor para Nueva York, evitando así el viaje por el ferrocarril, cuya vía está aún arreglándose a causa de los desperfectos sufridos en los últimos temporales.
... Balcárcel, que era secretario de la ... sión de límites, iba únicamente ... ñando a los viajeros.

HOY SERA BOTADO AL AGUA EL CRUCERO ALMTE. BROWN

GENOVA, 28 — Todo está listo en los astilleros Odero para lanzar mañana al agua al crucero argentino Almirante Brown. La ceremonia se realizará probablemente a las 9 horas.
Esta será la última nave construída en dichos astilleros, pues pronto serán demolidos por orden municipal, con el fin de permitir los trabajos de ensanche del canal.

ERRORES JUDICIALES

MILAN, 28. — El bandido Policastro, interrogado por el juez de instrucción, confirmó las declaraciones hechas en París, añadiendo que dos individuos condenados por crimen en Alejandría eran inocentes, pues fué él el que cometió el hecho.

EL JAPON Y EL DESARME NAVAL

TOKIO, 28 — Se sabe que el gobierno japonés informó a Gran Bretaña y a Estados Unidos que creía que el nivel fijado en principio por esas potencias para la paridad de cruceros, es tan elevado, que obligará a las demás naciones a aumentar sus flotas, en vez de reducirlas.

ANTISEMITISMO EN RUMANIA

BUCAREST, 28 — Cerca de Gelatze los estudiantes antijudíos atacaron un tren que llevaba niños judíos, desalojando a éstos y lesionándolos.

PARAGUAY

Proyecto levantando el estado de sitio

ASUNCION, 28 — Los senadores y diputados republicanos presentaron simultáneamente a las respectivas cámaras proyectos levantando el estado de sitio, proyectos que pasaron a estudio de las comisiones de negocios constitucionales. En diputados, la comisión de relaciones exteriores dictaminó aconsejando la sanción del proyecto de ratificación del pacto antibélico. Numeroso público concurrió ayer a la cámara de diputados para presenciar el debate sobre el tratado Ibarra-Mangabeira, que despertó intensa expectativa, pero la cámara no tuvo quórum.

EL LITIGIO DE LA NAVEGACION EN EL RIO ESCALDA

Bélgica proyecta la construcción de un canal entre Lieja y Amberes

AMSTERDAM, 28 — Como consecuencia del rechazo por parte de los Países Bajos del tratado sobre la libre navegación del río Escalda, rechazo que fué sancionado por el senado de La Haya, a pesar de haber sido aprobado el mismo por la cámara de diputados y firmado oportunamente en Bruselas por los representantes diplomáticos de Holanda y Bélgica, el gobierno del último de los países nombrados proyectó hace tiempo la construcción de un canal entre Lieja y Amberes.
El diario "Etoile Belge", de esta capital, al referirse a este asunto, anuncia que en el próximo mes de noviembre serán adjudicados estos importantes trabajos, cuya terminación redundará en beneficio de la vida económica de Bélgica.
Esta adjudicación comprenderá la apertura de una importante zanja en Haccourt, localidad situada en las cercanías de Lieja y Lanéken. Esta zanja será abierta en una colina de 65 metros, unirá los valles del Mosa y dará vuelta por Maastricht.
Esta obra ha sido valuada en la suma de 500 millones de francos belgas.
El referido diario agrega que solamente una empresa belga es capaz de iniciar tales trabajos.

EN FAVOR DE LA CONSTRUCCION DEL CANAL TRANSOCEANICO

WASHINGTON, 28 — El senador Edie, en un discurso difundido por radio telefonía, abogó en favor de la construcción del canal de Nicaragua por los Estados Unidos, agregando que se han invertido ya más de tres millones de dólares en los estudios preliminares.

SEIS PAISES INTERVIENEN EN LA CA[RRERA] INTERNACIONAL DE AEROSTAT[OS]

Ayer se inició en Saint Louis (E. Unidos) para [el] trofeo Gordon Bennett

SAINT LOUIS, 28. — Nueve pilotos de seis países intervendrán en la 18ª carrera anual internacional de globos libres, en que se disputa el trofeo Gordon Bennett.
Los países representados son: Argentina, Alemania, Dinamarca, Bélgica, Francia y los Estados Unidos.
Los Estados Unidos, que ganaron la prueba el año pasado, se presentan con tres globos, Alemania con dos y los demás países con uno.

SAINT LOUIS, 28. — Se pronostica buen tiempo para esta tarde a las 16 horas, cuando uno de los globos alemanes participantes en la carrera Gordon Bennett emprenda el primero el vuelo, de acuerdo con el resultado del sorteo.
Los demás globos partirán a intervalos de cinco minutos, correspondiéndole al aeronauta argentino Eduardo Bradley salir tercero.
Los otros aeronautas que tomarán parte en la prueba son: ... Leimukeer y doctor ... estadounidenses Ward ... nador de la prueba ... teniente T. G. W. Settle ... de los Estados Unidos ... prueba de eliminación ... año, y el capitán Wil... del ejército de los Estados ... nador de la carrera ... dinamarqués ... trom, secretario del ... mamarca, el belga ... muyter, que ha ganado ... ta prueba y el francés ... decano de los aeronautas ... el record mundial de ... el aire en globo, con ...

SAINT LOUIS, 28. — ... la disputa de ... ta en la ... Bennett, a las 16 ... dió ... el ... Eduardo Bradley, ... Argentino.